

አዲስ አበባ ዩኒቨርሲቲ

የሂደታዊነት፣ የቋንቋዎች ጥናት፣ የጅርናሊዝምና

የኮሚዩኒኬሽን ኮሌጅ

የአማርኛ ቋንቋ፣ ስነጽሁፍና ፎክሎር ትምህርት ክፍል

የድህረ ምረቃ መርሀ ግብር

የሐረር ብሄረሰብ የቤት ውስጥ መገልገያ ቁሶች

ገላጭ- ጥናት

በ

ገነት ሸኩር

ጥቅምት 2005 ዓ.ም

የሐረር ብሔረሰብ የቤት ውስጥ መገልገያ ቁሶች

ገላጭ- ጥናት

አዲስ አበባ ዩኒቨርሲቲ

የሂደታዊ ስነ-ምግባር ምርምር ጥናት፣ ለጅርና ለዝምና የኮሚዩኒኬሽን ኮሌጅ

ለኢትዮጵያ ስነ-ምግባርና ፎክሎር የኤምኤ ዲግሪ ማሟያ የቀረበ ጥናት

በ

ገነት ሽኩር

ጥቅምት 2005 ዓ.ም

የሐረር ብሄረሰብ የቤት ውስጥ መገልገያ ቁሶች

ገላጭ- ጥናት

በ

ገነት ሽኩር

ጥቅምት 2005 ዓ.ም

የፈተና ቦርድ አባላት

የአማካሪ ስም

ፊርማ



ፊቃደ አዘዘ (ዶ/ር)

የፈታኝ ስም

ፊርማ

አቶ ዘሪሁን አስፋው

አቶ አህመድ ዘከሪያ

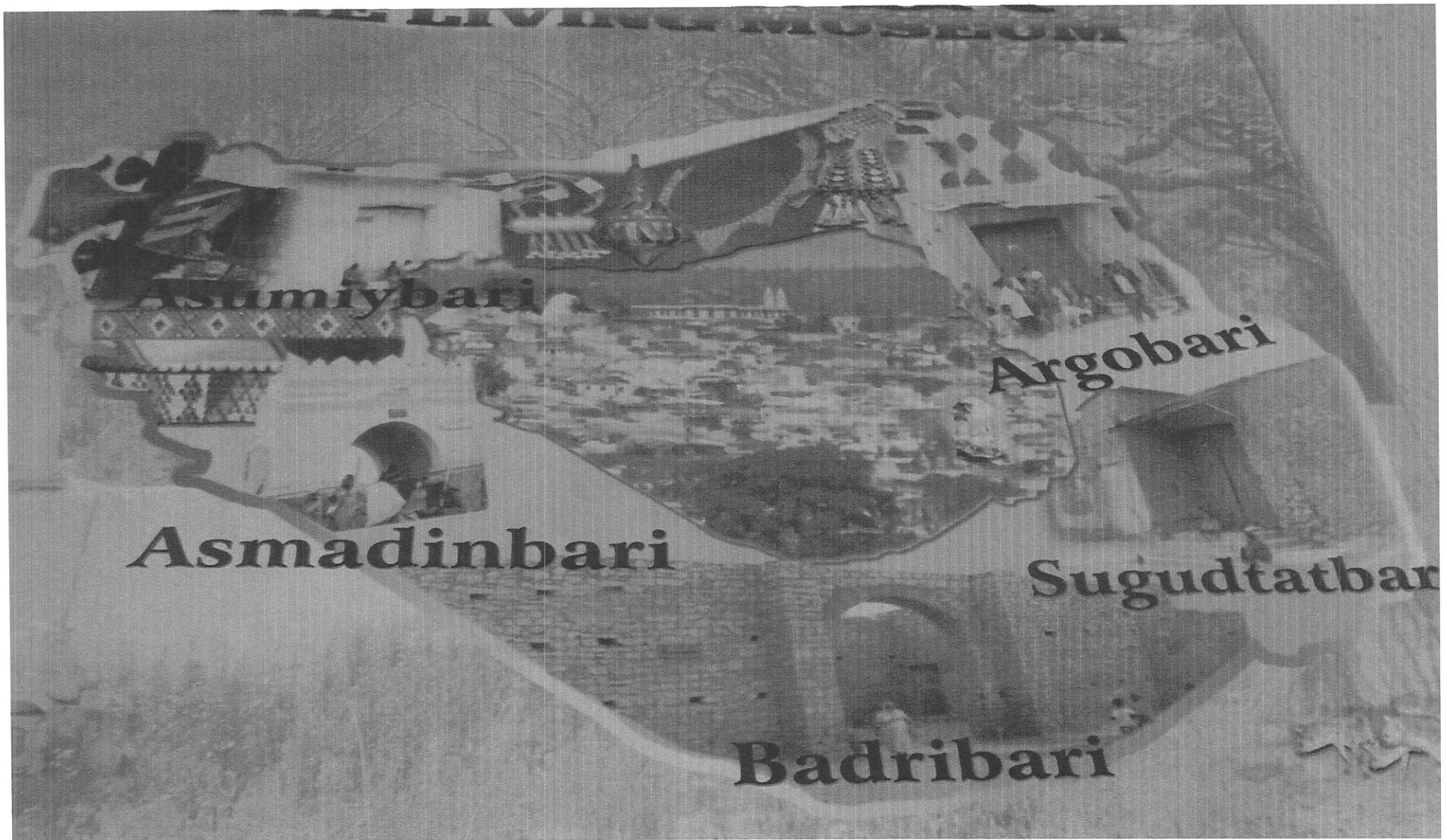

ጅገል እና ቦሮቿ

Location map of
Harari National Regional State

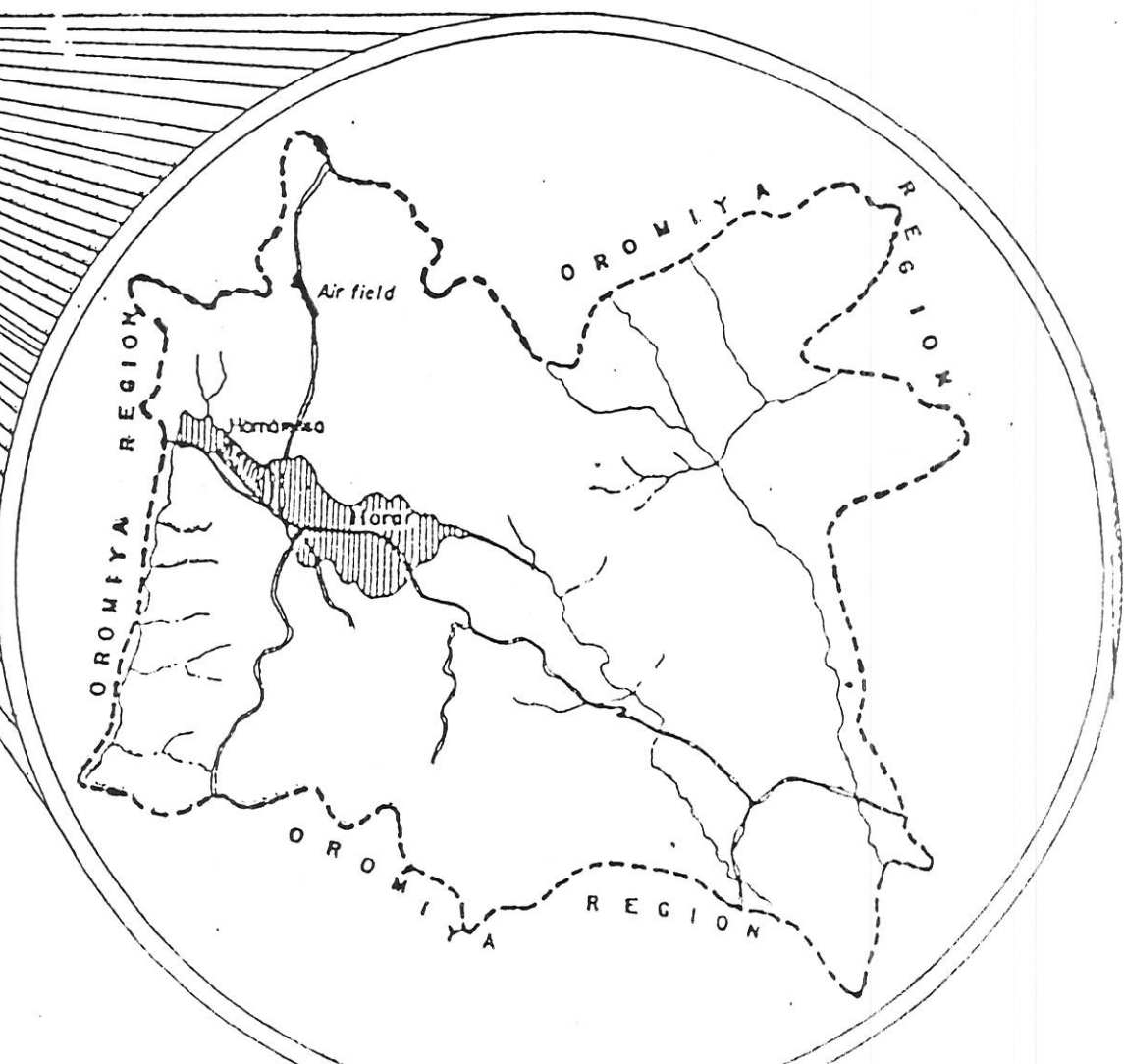
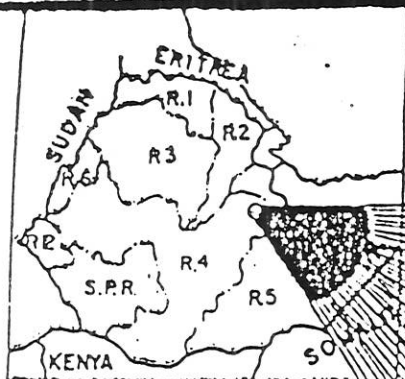

ምስጋና

ለአማካሪዬ ለዶ/ር ፈቃደ አዘዘ በጥናቴ ወቅት ላደረገልኝ እገዛ ምስጋናዬን አቀርባለሁ። ከጅምሬው እስከ ፍፃሜ ድረስ ከኔ ጋር ብዙ ሰለፋው ሰባለቤቴ ሰዳንኤል ሰልፉ የማቀርበው ምስጋና ያንስበታል። አይዘኝ በርቺ እያሉ ላበረታቱኝ ልጆቼለቲቶ ዳንኤል እና ለምስጋና ዳንኤል ምስጋና አቀርባለሁ። ለመምህራ ለአቶ ዘሪሁን አስፋው በጥናቴ ወቅት ላደረጉልኝ እገዛ ከልቤ አመሰግናለሁ። አቶ ዋልተንጉስ መኮንን የንድፈ ሃሳባዊ መፅሀፎችን በማዋስ፣ ለማቀርብለት የተለያዩ ጥያቄዎች ሳይሰለጥኝ ላደረገልኝ ቀና እርዳታ ምስጋናዬ ከፍ ያለ ነው።

በመሰክ ስራዬ ላይ የተሟላ መረጃ እንዳገኝ ለረዱኝ ለአቶ ጃሚ ኡመር፣ ለአቶ ያሬድ ለማ ለመረጃ አቀባዮቹ ወ/ሮ ሰፊያ አብራሐም፣ ወ/ሮ ኪሚይ አቢበክር፣ ወ/ሮ አሚና አህመድ፣ ወ/ሮ ኪሚያ ኡመር፣ አቶ እድሪስ አብዲ፣ ወ/ሮ ዘቢዳ አብዱረህማን፣ ወ/ሮ ቢፍቱ ኡመር፣ አቶ ጃሚ ኡመር፣ ወ/ሮ ከዲጃ ቡሽራ ኡመር፣ አቶ አብዱመሀይመን አብዱልናስር፣ ወ/ሮ ፈቲህ አህመድና አቶ አህመድ ዘከሪያምስጋናዬን አቀርባለሁ።

በመጨረሻም ይህንን ትምህርት ስማር ስፖንሰር ለሆነኝ ለጡሎ ወረዳ አስተዳደር ጽ/ቤት ዋና አስተዳዳሪ ለአቶ አብዱ ሸኩር እና ለጥናቴ የሚሆነኝን ገንዘብ ለሰጠኝ ለአዲስ አበባ ዩኒቨርሲቲ ምስጋናዬን አቀርባለሁ።

አጠቃሎ

ይህ ጥናት የሀረር ብሄረሰብ የቤት ውስጥ መገልገያ ቁሶች ገለጻ ጥናት በሚል ርዕስ የተዘጋጀ ነው። በሰባት ምዕራፎች ተከፋፍሎ ቀርቦ ስለሚገኝ። እነሱም መግቢያ፣ ክስተት፣ የተጠኘው ብሄረሰብ ዳራዊ መግለጫ፣ የእደጥብ ባለሙያዎች ህይወት እና የሙያ ውጤቶች፣ የቤት ውስጥ መገልገያ ቁሶች ትንተና፣ በመገልገያ ቁሶቹ ላይ ያለ ለውጥ፣ ማጠቃለያና የይሁንታ ሃሳቦች ናቸው።

የማህበረሰቡን የቤት ውስጥ መገልገያ ቁሶች በናሙናነት በመምረጥ ቁሶቹ ከቁስነታቸው አንጻር አሰራራቸውን፣ ተግባራቸውን፣ ማህበራዊ ፋይዳቸውን፣ በቁሶቹ እና በቁሱ ባለቤት ማህበረሰብ መካከል ያለውን ግንኙነት እና በቁሶቹ ላይ የተደረገባቸውን ለውጦች ማሳየት የሚችሉ አላማዎች ተዘጋጅተው ለት የተከወነ ጥናት ነው።

አላማዎቹን ከግብ ለማድረስ ቃለ መጠይቅ እና ምልክታን በዋናነት መረጃ ማሰባሰቢያነት፣ የቡድን ተኮር ውይይትን በከፊል ተገልግያለሁ። መረጃዎቹ በምዕራፍ ሁለት ለጥናቱ ፈር እንዲቀዱ ከተገለጹት ትውጮች አንጻር ተተንትነዋል።

በጥናቱ አሰራር አምስት ቁሶች ትንተና ተሰጥቶባቸዋል። እነሱም 6 የስፊት፣ 4 የሽክላ፣ 2 የቅል እና 3 የእንጨት ቁሶች ትንታኔ ተደርጎባቸዋል። ቁሳቁሶቹ ከአክርማ፣ ከገብስ ቀርማ፣ ከቅል፣ ከእንጨት፣ እና ከአፈር የተሰሩ ናቸው። ቁሶቹ ከተሰሩበት ንጥረ ቁስ አንጻር ከአለላ የሚሰሩ ቁሶች፣ ከሽክላ የሚሰሩ ቁሶች፣ ከቅል የሚሰሩ ቁሶች እና ከእንጨት የሚሰሩ ቁሶች በማለት በአራት ወገን ተመድበዋል።

እነዚህ ቁሶች ማህበረሰቡ እስከ ዛሬ እየሰሩ የሚገለገልባቸው የመኖራቸውን ያህል ከመሰራትና ከአገልግሎት እየወጡ ያሉ ቁሶችም አሉ። ለምሳሌ፡- የአለላ ስራ በከፍተኛ ሁኔታ እየተሰሩ በአገልግሎት ላይ ሲሆን የሽክላ ስራ ዝቅተኛ በሆነ ደረጃ ጥቅም ላይ ይገኛል። ከቅል እና ከእንጨት የሚሰሩት ቁሶች ሲሰሩም ሆነ በአገልግሎት ላይ ሲውሉ አይታዩም። ከዚህም በተጨማሪ በመሰራት እና በአገልግሎት ላይ ያሉት ቁሶችም በመስሪያ ንጥረ ቁሶቹ ላይ ለውጥ ይታያል።

ሙዳዩ ቃላት

በሀረር	በአማርኛ
ሐይ	ወተት
ሐይቀዳድ	የወተት መያዣ ቅል
መስሎላህቲ	ማንቆርቆሪያ
ማሀጂጃ	ናሙና ቁስ (እያየች የምትሰፋበት)
ሚጊር	ሰበዝ
ሞት	ሰፊት
ሞኦይ ጋር	ሞያ የሚለመድበት ቤት
ሱጉድ ምኦት	ጎድጓዳቁና
ሸግሬ	ምላጭ
ሺብሪያ	ወንበር
ቀርማ	ቃርማያ
ቀዳድ	ቅል
ቶሕቶሕ	ረጋወራሽ (የለማጅ ሰፊድ)
አደጋር	ባህል ቤት
አገርገራ	አክርማ
አፈርጌይብ	ከሸክላ አፈር የተሠራ ኩባያ
አፍላላ	ትንሽ ማሰሮ (ገንቦ)
ኡኸት	እንጀራ

ኡፋ	ክዳን
ኡጃይ	የብረዝ ቅል
ወስክምባይ	ክዳን
ጊዲርጋር	ትልቁ ቤት
ጋር	ቤት
ጋይ ቁሉ	ሺሻ የሚሳብበት ቅል
ጌይ	ራስ
ጌይጋር	የሀረሪ ቤት (ባህላዊ)
ጢትጋር	ትንሹ ቤት
ጫት ቁሉ	ጫት ሲቃም ውሃ የሚጠጣበትቅ

ማውጫ

ገጽ

ምስጋና.....	i
አጠቃሎ	ii
ሙዳየ ቃላት.....	iii.
ማውጫ.....	iv
1. መግቢያ.....	1
1.1 የጥናቱ ዳራ.....	1
1.2 የጥናቱ አነሳሽ ምክንያት.....	2
1.3 የጥናቱ አላማዎች.....	2
1.4 የጥናቱ ጠቀሜታ.....	3
1.5 የጥናቱ ወሰን.....	3
1.6 የመረጃ አሰባሰብና የአጠናን ዘዴ.....	4
1.6.1 ቀዳማዊ የመረጃ ምንጮች የተሰበሰቡበት ዘዴ.....	4
1.6.1.1 ቃለ መጠይቅ.....	4
1.6.1.2 የተተካሪ ቡድን ውይይት.....	5
1.6.1.3 ምልከታ.....	5
1.6.1.4 የጽሑፍ መጠይቅ.....	6
1.6.2 ካልአይ የመረጃ ምንጮች የተሰበሰቡበት ዘዴ.....	6
1.7 የመረጃ መተንተኛ ዘዴ.....	6
1.8 የመስክ ቆይታ.....	7
1.9 ያጋጠሙ ችግሮችና መፍትሔዎች.....	8
2. ክለሳ ድርሳን.....	10
2.1 የተዛማጅ ጥናት ቅኝት.....	10
2.1.1 ለመጀመሪያ እና ለሁለተኛዲግሪ ማሟያ የቀረቡ የቁሳዊ ባህል ጥናቶች...10	
2.1.1.1 ለመጀመሪያ ዲግሪ የቀረቡ የቁሳዊ ባህል ጥናቶች.....	10

2.1.1.2 ለሁለተኛ ዲግሪ የቀረቡ የቁሳዊ ባህል ጥናቶች.....	11
2.2 የንድፈ ሃሳብ ቅኝት	18
2.2.1 ቁሳዊ ባህል ምንድን ነው.....	18
2.2.2 የቁሳዊ ባህል ዘርፎች.....	21
2.2.3 የቁሳዊ ባህል ጥናት አስፈላጊነት	25
2.2.4 ቁሳዊ ባህልን የመመደቢያ መስፈርቶች.....	27
2.2.5 የቁሳዊ ባህል አንጻሮች እና የአተናተን ሂደቶች	28
2.2.6 ቁሳዊ ባህልን የመተንተኛ ሂደቶች	29
2.2.6.1 ገለጻ.....	29
2.2.6.2 ትርጓሜ.....	30
2.2.6.3 ግምገማ	30
2.2.6.4 ጥቆማ	30
3. የተጠኘ አካባቢውና የነዋሪ ብሔረሰብ ዳራዊ መግለጫ.....	32
3.1 የተጠኘ አካባቢው ዳራዊ መግለጫ	32
3.2 የሀረሪ ብሔረሰብ ዳራዊ መግለጫ	33
3.2.1 ማህበረ ባህላዊ ዳራ	34
3.2.1.1 ጅጎል.....	35
4. የእደጥበብ ባለሙያዎች፣ ህይወት እና የሙያ ውጤቶች.....	38
4.1 የእደጥበብ ባለሙያዎች እና ሕይወታቸው	38
4.2 የእደጥበብ ባለሙያዎች ሙያውን የለመዱበት መንገድ	40

4.3 በእደ ጥበብ ሥራ ላይ ያለ ማህበራዊ አመለካከት	41
5. የቤት ውስጥ መገልገያ ቁሶች ትንተና	44
5.1 የአለላ ቁሶች	44
5.1.1 ሐማትሞት	50
5.1.2 ሌማትሞት	55
5.1.3 ጉፍተሙዳይ	59
5.1.4 ሰጋሪወስክምባይ	62
5.1.5 ሳንቡሳ	66
5.1.6 ሚህካክናወስክምባይ	68
5.2 ከሸክላ የሚሰሩ ቁሶች	71
5.2.1 አፍላላኡፋ	72
5.2.2 ጊርጊራ	77
5.2.3 መስሎላቲ	80
5.2.4 ማሰሮ	82
5.3 ከቅል የሚሰሩ ቁሶች	84
5.3.1 ሃይቀዳድ	85
5.3.2 አጃይ	87
5.4 ከእንጨት የሚሰሩ ቁሶች	88
5.4.1 ቆሪ (ገበታ)	89
5.4.2 ጭልፋ	90

5.4.3 ሺብሪያ	92
6. በመገልገያ ቁሶቹ ላይ ያለ ለውጥ	93
6.1 መጠነኛ ለውጥ የተደረገባቸው ባህላዊ ቁሶች.....	93
6.2 ሙሉ በሙሉ ለውጥ የተደረገባቸው ቁሶች	95
7. ማጠቃለያና የይሁንታ ሃሳቦች	98
7.1 ማጠቃለያ	98
7.2 የይሁንታ ሀሳቦች.....	100
ዋቢ መጻሕፍትና ፅሁፎች	101

መግቢያ

ይህ ክፍል የተለያዩ ንኡሳን ክፍሎችን የያዘ ሲሆን፣ በቀጣይ ክፍሎቹ የተተኮረባቸው የጥናቱ ዳራ፣ አነሳሽ ምክንያት፣ አላማዎች፣ ጠቀሜታዎች፣ የአጠናን ዘዴ፣ የመረጃ አሰባሰብ ዘዴ፣ የጥናቱ ወሰን እና ያጋጠሙ ችግሮች እና መፍትሔዎች ናቸው።

1.1 የጥናቱ ዳራ

ጥናቱ በሀረር ከተማ የሚገኙ ሀረሪዎች “ቁሳዊ ባህል” (የቤት ውስጥ መገልገያ ቁሳቁሶችን) የሚያጠና ነው።

ቁሳዊ ባህል የሚለው የአማርኛ ፍቺ አቻ ሆኖ የሚያገለግለው “material culture” ለሚለው የእንግሊዝኛ ስያሜ እንደሆነ ፈቃደ (1991፣15) ገልፀዋል። ቁሳዊ ባህል ከፎክሎር ዘውጎች መካከል አንዱ መሆኑን በርካታ ምሁራን ይገልጻሉ። ከምሁራኑም መካከል Dorson (1972፣2)፣ፈቃደ (1991፣10-16) እና Bartis (2002፣4) ይጠቀሳሉ። ለአብነት ያህል ከምሁራኑ መካከል ፈቃደ የሚከተለውን ገለጻ ሰጥተዋል።

ቁሳዊ ባህል በአይን የሚታየውን በእጅ የሚዳሰሰውን፣ከዘመናዊ ኢንዱስትሪ በፊት ጀምሮ የሰው ልጅ የተገለገለባቸውን ቁሳቁሶች እነዚህ ቁሳቁሶች የተሰሩበትን ዘዴ ወይም ቴክኒክ፣ የልዩ ልዩ ምግቦችን አሰራር፣ የቅመም አቀማመጥ ብልህነትን፣ የልብስ፣ ቤት አጥር ወዘተ. አሰራርን፣ ሰዎች ልዩ ልዩ ሥራዎችን የሚያከናውኑባቸው መሳሪያዎችንና ሌሎች ተመሳሳይ ጉዳዮችን ያጠናል (ፈቃደ፣ 1991፣15)።

ከቀረበው ጥቅስ የምንረዳው ቁሳዊ ባህል የተለያዩ ክፍሎች ኖረውት የሚጠና ሰፊ የፎክሎር ዘርፍ መሆኑን ነው። ይህ ጥናትም የዚህ ሰፊ የፎክሎር ዘርፍ ከሆነው ቁሳዊ ባህል ማዕቅፍ ውስጥ ከሚገቡት የቤት ውስጥ መገልገያ ቁሶች ላይ ትኩረቱን አድርጓል። ጥናቱ በስድስት ክፍሎች ተከፋፍሎ ቀርቧል። በምዕራፍ አንድ በመግቢያው አብይ ርዕስ ስር እየተገለፀ ያለውን በክፍል ጨምሮ፣ አነሳሽ ምክንያት፣ አላማዎች፣ ጠቀሜታዎች፣ የአጠናን ዘዴ፣ የመረጃ አሰባሰብ ዘዴ፣ የጥናቱ ወሰን እና ያጋጣሙ ችግሮች ቀርበዋል። በሁለተኛው ምዕራፍ ከጥናቱ ርዕስ እና አካባቢ ጋር ተዛማጅ የሆኑ ጥናቶች እና ለጥናቱ ፈር የቀደዱ የንድፈ ሃሳቦች ቅኝት ቀርቧል። የጥናቱ አካባቢ፣ የታሪካዊ፣ ባህላዊ፣

ማህበራዊ፣ ኢኮኖሚያዊና መልክአምድራዊ ሁኔታዎች በምዕራፍ ሦስት ቀርበዋል። በምዕራፍ አራት የእደ ጥበብ ባለሙያዎች ህይወት፣ የለመዳ ሂደት እና የማህበረሰቡ አመለካከት ቀርቧል። በምዕራፍ አምስት የቤት ውስጥ መገልገያ ቁሶች ትንተና ቀርቧል። በምእራፍ ስድስት በመገልገያ ቁሶች ላይ ያለ ለውጥ ተዳሶበታል። በምዕራፍ ሰባት ማጠቃለያና የይሁንታ ሃሳቦች የቀረቡ ሲሆን ዋቢ ዕሁፎች እና አባሪዎችም ከዋናው ዕሁፍ ጋር ተያይዘው ቀርበዋል።

1.2 የጥናቱ አነሳሽ ምክንያት

የተጠቀሰውን ርእስ ይገጥሙ ጥናት ለማድረግ ያነሳሳኝ ምክንያት ቀድሞ የአንደኛ እና የሁለተኛ ደረጃ ተማሪ በነበርኩበት ወቅት ጓደኞቼ በአብዛኛው የሀረሪ ብሄረሰብ አባላት ነበሩ ። ቤታቸውን የሚያስወቡበት ቁሳቁስ እና የሚለብሱት አልባላት ይመስጸኝ ነበር። እነዚህ ቁሳዊ ባህሎች በጣም ያሸበረቁ እና ለአይን ማራኪ በመሆናቸው ይህንን ባህል ከየት አዳበሩት የሚል ጥያቄ በውስጤ ብዝ ጊዜ ይመላለስ ነበር። ይህንን ቁሳዊ ባህል ለማጥናት የምችልበት ሁኔታ ሲፈጠርልኝ ያስደምመኝ የነበረውን ጉዳይ ለመመርመር ወሰንኩ። በመሆኑም ይህ ቁሳዊ ባህል እኔ በማጠናው መልክ ከአሁን በፊት ባለመጠናቱ ለማጥናት ተነሳሳሁ።

1.3 የጥናቱ አላማዎች

የጥናቱ ዋና አላማ የሀረሪ ብሄረሰብ የቤት ውስጥ መገልገያ ቁሶች አሠራር ምን መልክ አላቸው፣ የቁሶቹ የአሁንና የቀድሞው ይዘታ ምን ተመሳሳሎና ልዩነት አላቸው፣ በቁሳዊ ባህሎቹ ውስጥ ማህበረሰቡን እንዴት አገኘው የሚለውን መመርመር ነው። የሚከተሉት ደግሞ በጥናቱ የሚመለሱ ጥያቄዎች ናቸው።

- በአለላ ስራዎቹ ላይ ያረፈው ዲዛይን ተምሳሌት አለው ወይ?
- የዲዛይኖቹ ፋይዳ ምንድን ነው?
- የተመረጡ ናሙና ቁሶች እንዴት ይሰራሉ ለምን አገልግሎት ይውላሉ?
- ቁሶቹ ከሀገረሰባዊ ማንነት ጋር የሚያቆራኛቸው ምንድን ነው?
- የቁሳዊ ባህሎቹ ተምሳሌት ምንድን ነው?

- በሙያው ላይ የሚታየው ያታወቀ ተሳትፎ ምን ይመስላል?
- በቁሶቹ አሰራርና አጠቃቀም ላይ እየመጣ ያለው ሰው ለውጥ አለ ወይ? የሚሉ ናቸው።

1.4 የጥናቱ ጠቀሜታ

ይህ ርዕስ ለሁለተኛ ዲግሪ ማሟያ የቀረበ ሲሆን ከዚህ በታች የቀረቡትን ጠቀሜታዎች ያስገኛል ተብሎ ይታሰባል። እነሱም፡-

- በርዕሰ ጉዳዩ ላይ በቀጣይነት ሰፊና ጥልቅ ጥናት ይካሄድ ዘንድ አዎንታዊ ግፊት ይፈጥራል።
- በጥናት አካባቢውም ሆነ በርእሰ ጉዳዩ ላይ ወደፊት ጥናት ለሚያካሂዱ ወገኖች መነሻ መረጃ በመስጠት ያገለግላል።
- ስለአካባቢው ቁሳዊ ባህል ማወቅ ለሚፈልጉ በጥናት የተደገፈ መረጃ በመስጠት ያገለግላል።
- በቁሳዊ ባህል ጥናት በኩል በሀገራችን ያለውን የዘርፉን ክፍተት ለመሙላት የበኩሉን አስተዋፅኦ ያደርጋል።

1.5 የጥናቱ ወሰን

ይህ ጥናት ከቦታ እና ከርዕሰ ጉዳይ ወሰን የተበጀለት ነው። ከቦታ አንጻር የሀረሪ ብሔረሰብ አባላት እንደ ማንኛውም ኢትዮጵያዊ በተለያዩ ምክንያት በተለያዩ የሀገራችን ከተሞች እና በውጪ ሀገራትም ይኖራሉ። ታዲያ ምንም እንኳን በበርካታ ቦታዎች ላይ የሀረሪ ማህበረሰቦችን ብናገኝም ይህ ጥናት ግን በብዛት የሚገኙበትን ቦታ በመምረጥ በሀረሪ ክልላዊ መንግስት በሐረር ከተማ የሚገኙትን ሀረሪዎች መርጧል።

ከቋንቋ አንጻር የሀረሪ ብሔረሰብ አባላት አብዛኞቹ ማለት ይቻላል ከሀረሪ (ጌይሲና) ቋንቋ በተጨማሪ አማርኛ አቀላጥፈው ስለሚናገሩ በሀረሪ እና በአማርኛ ቋንቋ የተገኙ መረጃዎች ለጥናቱ ውለዋል።

በቁሳዊ ባህል ጥናት ስር የሰው ልጅ ከዘመናዊ ኢንዱስትሪ በፊት ፈጥሮ የተገለገለባቸውን በአይን የሚታዩና በእጅ የሚዳሰሱ ቁሳቁሶችን በሙሉ የሚያካትት ነው ። ይህ የጥናት

ዘርፍ ስፋቱ የትየለሌ ነው። በመሆኑም ጥናቱ ከዚህ ዘርፍ እንገታ የሆነውን የቤት ውስጥ መገልገያ ቁሶች በመውሰድ ቆንጥሮ ይመለከታል። ሰበብም ካለው የጊዜና የአቅም መጠን አኳያ ርዕስ ጉዳይን ማጥበብ ተገቢ በመሆኑ ነው።

1.6 የመረጃ አሰባሰብ እና የአጠናን ዘዴ

በዚህ ጥናት አላማዎችን ለማሳካት እና የምርምር ጥያቄዎችን ለመመለስ ቀዳማይ እና ካልአይ የመረጃ ምንጮች ተግባር ላይ ውለዋል።

1.6.1 ቀዳማይ የመረጃ ምንጮች የተሰበሰቡበት ዘዴ

ለዚህ ጥናት አስፈላጊ የሆኑ ቀዳማይ መረጃዎች ፈቃደ አዘዘ 1991 እና Godl Stein 1972 የመከሩትን ተግባር ላይ በማዋል አጥኚዎ በማህበረ ባህላዊ አውዱ ላይ በመገኘት በቃለ መጠይቅ እና በምልከታ መረጃዎች ተሰብስበዋል።

1.6.1.1 ቃለ መጠይቅ

ይህ ክፍል በቃለ መጠይቅ የተሰበሰቡ መረጃዎች እንዴት እንደተሰበሰቡ እና በቃለ መጠይቁ የተሳተፉ መረጃ አቀባዮችም በምን መልኩ እንደተመረጡ ተገልጾታል።

ጥናቱ ቃለመጠይቅ ለማድረግ መረጃ አቀባዮችን ሲመርጥ የተጠቀመው አካሄድ የእጅ ባለሙያ የሆኑ፣ ታሪክን ጠንቅቀው የሚያውቁ፣ የተለየ የህይወት ተሞክሮ ያላቸው፣ ያገላለፁ ብቃታቸው ላቅ ያለ እና የእድሜ ባለፀጋ የሆኑ ሰዎችን ያታ ሳይለይ ትኩረት በማድረግ መርጧል።

ቃለ መጠይቅ ያደረግኩት በሁለት አይነት መንገድ ነው። አንደኛው ቀጠሮ በመያዝ ሲሆን ሁለተኛው ድንገት በተገናኘንበት ወቅት ነው። ቃለ መጠይቆቹን በተመለከተ በፅሁፍ የተዘጋጁና (structured interview) ከአውዱ የመነጨ (unstructured interview) ናቸው።

ቃለ መጠይቁን በማድረግበት ጊዜ በዋናነት መቅረጻ ድምፅ፣ ቪዲዮ ካሜራ እና ፎቶካሜራ በመጠቀም መረጃውን ሰብስቤያለሁ።

መረጃ አቀባቶቹን ያገኘሁባቸው አውዶች ባለሙያዎቹ ሙያዊ ስራቸውን በሚያከናውኑባቸው ቦታዎች ፣ በቤት ውስጥ፣ በቢሮ ውስጥ እና በሙዚየም ውስጥ ነው። በዚህ የመረጃ አሰባሰብ ሂደትም ስለ ሀረሪዎች ታሪክ፣ ስለ የመገልገያ ቁሶች ተግባር፣ ስለ ባለሙያዎች ማህበራዊ ህይወት እና ባህላዊ ቁሶቹ ላይ ስለተደረገው ለውጥ ጥሩ መረጃዎች ተሰብስበዋል።

1.6.1.2 የተተከሪ ቡድን ውይይት

የምፈልጋቸው መረጃዎች እየተደበበሰሱ ሲቀሩና ለአንድ ጥያቄ የተለያዩ መልስ ሲሰጡኝ በቡድን አወያይቼ አንድ ወጥ የሆነ መረጃ አግኝቻለሁ። ለምሳሌ ስለአፍላላኡፋ መረጃዎች እርስበእርሳቸው ሲጋጩ እናይ አሲያ የአለላ ስራ ማህበር ያሉትን ባለሙያዎች በማወያየት ወጥ የሆነ መረጃ ወስጃለሁ። እነዚህን ባለሙያዎች ያወያየሁበት ዋነኛ ምክንያት ከሌሎቹ ባለሙያዎች ይልቅ ለማሰባሰብ ሳልቸገር በቀላሉ ስላገኝኋቸው ነው።

1.6.1.3 ምልክታ

ይህ ክፍል አጥኚዎ በጥናቱ ትኩረት ያገኘቸውን ናሙና ቁሶች እንዴት እንደመረጠች እንዴት ተግባር ላይ እንዳዋለችው የሚያሳይ ነው።

በሀረሪዎች ዘንድ ለቤት ውስጥ መገልገያነት የሚውሉ ቁሶች በሙሉ ታይተዋል። ቁሶቹን ለማየት እድል የገጠመኝ በማህበር ተደራጅተው የሚሰሩ ማህበራት በመኖራቸው፣ እያንዳንዱ የሀረሪ ቤት ውስጥ ቁሶቹ ልዩ ክብርና ጥንቃቄ ተሰጥቷቸው የሚገኙ በመሆናቸው፣ እድሜ ጠገብ የሆኑትን እና ጠቀሜታቸው እየተቀዛቀዘ የመጡት ቁሶች ተቀርሰው በአራት ሙዚየም ውስጥ በመገኘታቸው እና የባህላዊ ቁሶች መሸጫ ሱቆች በመኖራቸው ቁሶቹን ለመመልከት ምቹ ሁኔታ ተፈጥሮልኝ ነው።

ቁሶቹ እኩል ትኩረት አግኝተው እንዳይተነተኑ ያደረጉ ምክንያቶች አሉ። አንዱ የመረጥኩበት ምክንያት ማህበረሰቡ የኔ ናቸው ከአያት ቅድማዎቻችን የወረሰናቸው ናቸው ያሏቸውን፣ እነዚህ ቁሶች የእክሌ ማህበረሰብ ናቸው እኛም እንጠቀምበታለን ያሉትን መሰረት በማድረግ መረጣ ተደርጓል። ነገር ግን ማህበረሰቡ የኔ ናቸው ያላቸው ቁሶች በጣም በርካታ በመሆናቸው ከነዚህም ውስጥ ለየት ያለ ትእምርት የተሸከሙትን በመምረጥ እና በቁጥር ትንሽ የሆኑትም ያለመረጣ በመውሰድ ነው።

በምልከታ የተገኙ መረጃዎች እንዳይዘነጉ አጥኚዎ በማስታወሻ ደብተር ቀልቧን የሳቡትን እና ትኩረቷን የገዙትን መረጃዎች በፍጥነት እና በንቃት መዝግባ ይዛለች።

1.6.1.4 የፅሁፍ በመጠይቅ

የፅሁፍ መጠይቅ ዋነኛ አላማ በክልሉ የሚገኙ በሀላፊነት ቦታ ላይ የተቀመጡ ባለሙያዎች ስለ ክልሉ ቁሳዊ ባህል ያላቸውን መረጃ ለመፈተሽ እና ለእደ ጥበቡ ባለሙያዎች የባህልና ቱሪዝም ቢሮ የሚያደርገው እገዛ ካለ ለማረጋገጥ ታስቦ ነው። ከዚህም በተገኘው መረጃ የይሁንታ ሀሳቦች ተዘጋጅተውበታል።

1.6.2 ካልአይ የመረጃ ምንጮች የተሰበሰቡበት ዘዴ

የተሟላ የመረጃ ስብስብ መጀመር ያለብን ከቤተመጻሕፍት መሆኑ የተረጋገጠ ነው። አንድ ተመራማሪ መስክ ከመውጣቱ አስቀድሞ መስክ ላይ ሊተገብራቸው የሚገቡ እያንዳንዱን ቅንጣት መረጃ የሚያገኘው ከቤተ መጻሕፍት ነው። በመሆኑም እነዚህን ካልአይ የመረጃ ምንጮች ከመስክ በፊትና ከመስክ በኋላ መመርመር በጣም አስፈላጊ ጉዳይ ነው።

ከቤተ መጻሕፍት ያገኘኋቸው መረጃዎች ንድፈ ሃሳቦች፣ ያልታተሙ ጥናታዊ ፅሁፎች፣ ድረ ገጾች ሲሆኑ የንባብ እና ማስታወሻ የመያዝ ዘዴን በመጠቀም መረጃዎቹን አደራጅቻለሁ።

1.7 የመረጃ መተንተኛ ዘዴ

በቀደሙት የዚህ ምዕራፍ ክፍሎች እንደተገለፀው ለጥናቱ በግብአትነት የሚያገለግሉ ወሳኝ መረጃዎች በተለያዩ ዘዴዎች ተሰብስበዋል። እነዚህም መረጃዎች የጥናቱን አላማ ከግብ ለማድረስ በሚያስችል አካሄድን በሚከተለው ሂደት መሰረት ተተንትነዋል።

በምሁራን የተሰጡ ትውፎችን መሰረት በማድረግ ቁሯቹን በምድብ በምድብ ማደራጀት ቀዳሚ ተግባራዊ ነበር። ከዚህ አንጻር የቤት ውስጥ መገልገያ ቁሶቹን ከተሰሩበት ንጥረ ቁስ በመነሳት ከአለላ የተሰሩ፣ ከሸክላ ፣ ከእንጨት እና ከቅል የተሰሩ በማለት ከፋፍታዎቻቸው መከፋፈሉን ከተገበርኩ በኋላ በገላጭ የአቀራረብ ስልት ትንተናውን አከናውኛለሁ።

1.8 የመስክ ቆይታ

ከጥር 15-የካቲት10 2004 ዓ.ም ድረስ በሀረር ከተማ ቆይታ በማድረግ መረጃዎቹን ለመሰብሰብ ችያለሁ። ከመስክ ከተመለስኩ በኋላ መረጃውን በምተነትንበት ወቅት የኢትዮጵያ ጥናትና ምርምር ተቋም የሙዚየም አስተባባሪ የሆኑት አቶ አህመድ ዘካሪያ የሀረር ማህበረሰብ ተወላጅ እና ባህሉንም ጠንቀቀው የሚያውቁ በመሆናቸው መረጃ ሰጥተውኛል።

ለጥናቱ የመረጥኩትን አካባቢ የማውቀው ነው። ማህበረሰቡን እና ባህሉን በአብሮነት እየኖርኩበት ያደኩበት ቢሆንም በአጥኚ እይታ አይቼው አላውቅም። በመሆኑም በአካባቢው ላይ ከዚህ ቀደም ጥናት ያደረጉ እና ከኔ ጥናት ጋር በተመሳሳይ ርዕስ በሌላ ቦታ ያጠኑ ሰዎችን አነጋግራ የጥናት ተሞክሯቸውን ተካፍያለሁ። አቶ አህመድ ዘካሪያ፣ ዋልተንጉስ መኮንን እና አብዩ አስማማው በዋናነት የሚጠቀሱ ልምዳቸውን ያጋሩኝ ምሁራን ናቸው። ዋልተንጉስ መኮንን እና አብዩ አስማማው በመስክ ቆይታዬ መረጃዎችን ለመሰብሰብ ያነሱት የምጠቀምባቸው ዘዴዎች ምን ምን እንደሆኑ፣ በመረጃ መሰብሰብ ሂደት ላይ ምን ማድረግ እንዳለብኝ በሚገባ ምክር የሰጡኝ ሰዎች ናቸው።

በመቀጠልም ከትምህርት ክፍሉ ማንነቴን እና ለምን ተግባር እንደተሰማራሁ ለሚመለከተው ክፍል የሚገልፅ ደብዳቤ በማፃፍ ወደ መስክ አመራሁ። ሐረር ከተማም እንደ ደረሰኩ ከትምህርት ክፍሉ የተፃፈልኝን ደብዳቤ ለክልሉ ባህልና ቱሪዝም ቢሮ አስገባሁ። የክልሉ ባህልና ቱሪዝም ቢሮም አንድ ሰራተኛ የተሰማራሁበትን የመስክ ተግባር እስክጨርስ ድረስ ከስራ ነፃ በማድረግ መደበልኝ።የተመደበልኝ ሰው አቶ ጃሚ ኡመር ይባላል። ከመቀሌ ዩኒቨርሲቲ በባህልና ታሪክ ጥናት የመጀመሪያ ዲግሪ አለው። አቶ ጃሚ የጥናቱ ትኩረት የሆኑት የሐረር ማህበረሰብ ተወላጅ በመሆኑ የመረጃ አቀባዮችን¹ መረጣ በሱ እገዛና ከሀረር ክልል ማዘጋጃ ቤት በተሰጠኝ ጥቆማ መሰረት አከናወንኩ።

¹ አስራ ስምንት መረጃ አቀባዮች ተመርጠው ነበር ነገር ግን ከነዚህ ውስጥ አስሩን በቁልፍ መረጃ አቀባይነት መርጫቸዋለሁ። እነሱም ወ/ሮ ሶፊያ ኢብራሂም፣ ወ/ሮ ከሚያ አቢበክር፣ ወ/ሮ አሚና አህመድ፣ ወ/ሮ ከሚያ ኡመር፣ ወ/ሮ ፊቲህ አህመድ፣ ወ/ሮ ዘቢዳ አብዱረህማን፣ ወ/ሮ ቢፍቱ ኡመር፣ አቶ ጃሚ ኡመር፣ ወ/ሮ ከዲጃ ቡሽራ ኡመር፣ አቶ አብዱል መሀይመን አብዱልናስር፣ እና አቶ እድረስ አብዱ ናቸው። እነዚህ መረጃ አቀባዮች ቁልፍ መረጃ አቀባዮች በመባል የተመረጡት

ለጥናቱ ይሰማማሉ ያልኳቸውን በጥናቱ ዘዴ በተገለፀው መሠረት በመምረጥ መረጃውን ሰበሰቡበት። ከሰአት በፊት በማህበራት በመደራጀት የሚሰሩ ማህበራት ጋ እና ሙዚየሞች ውስጥ መረጃዎችን እስበስባለሁ። ከሰአት በኋላ በግል የሚሰሩ ባለሙያዎች ዘንድ በመሄድ መረጃውን ሰብስቤያለሁ።

መረጃውን በምስበሰብስበት ወቅት ከአቶ አብዱ መሀይመን በስተቀር በማህበራት የተደራጁትም፣ በግል የሚሰሩትም፣ ሙዚየምቹም የሚገኙት በጀጎል ውስጥ ሰለነበር የመረጃ አሰባሰቡ ተግባር 99 (ዘጠናዘጠኝ ከመቶ) የተገኘው በጀጎል ውስጥ ነው።

በማህበር ተደራጅተው የስፌት ስራ የሚሰሩትን ባለሙያዎች ለተተኪሪ ቡድን ውይይት አመቺ በመሆኑ ከነርሱ ጋር እናይ አሲያ የአላላ ስፌት ማህበር ውስጥ የቡድን ውይይት አከናውኛለሁ።

የሀረሪዎች ቁሳዊ ባህሎች በተለይም የስፌት ስራ እጅግ ማራኪና አስደሳች በመሆናቸው ቀልቤን ለረጅም ደቂቃዎች እየማረኩኝ እመለከታቸው ነበር። ሌላው የማልሸሸገው ነገር ቁሶቹ የተሸከሙት ትዕምርት በጣም የሚገርምና የሚያስደንቅ ሆኖ አግኝቼዋለሁ። እድሉን ካገኘሁ በሀረሪ ማህበረሰብ ላይ ሰፊ ባለ የማንነት ጥናት ላይ ምርምር ብሰራ ምኞቼ ነው።

1.9 ያጋጠሙ ችሮችና መፍትሔዎች

1. በቤተመጻሕፍት ውስጥ ያሉ የሁለተኛ ዲግሪ ማሟያ ፅሁፎች ከካታሎግ ላይ ተቀደው መውጣታቸው እና አንዳንዶቹም ካታሎጉ እያለ የፅሁፎቹ አለመኖር ችግር ተፈጥሮብኝ ነበር። ለምሳሌ የአብይ አስማማው ካታሎጉ ተቀዶ ወጥቶ ነበር። እኔ የነበረኝን ቁጥር ሰጥቼ በድጋሜ ተዘጋጅቷል። የአበበ መርዕድ ካታሎጉ አለ። ጥናቱ ጠፍቶ ከቀናት በኋላ ሌላ ሼልፍ ላይ ተገኝቷል። ነገር ግን ቀደም ሲል ርዕስ ስመርጥ የያዝኳቸው call No (ቁጥሮች) በመኖራቸው ችግሩ ተቃሎልኛል።
2. በሀረር አደጋር ሙዚየም ውስጥ ካሉ መረጃ አቀባዮች መረጃ ለመውሰድ ቀላል ሆኖ አላገኘሁትም። መረጃ እንዲሰጠኝ የምጠይቃቸው ሰራተኞች እገሌ ካልሆነ እኛ

ላቀረብኩላቸው የመረጃ ማሰባሰቢያ ቃለመጠይቆች የተብራራና ተገቢ ገለጻ የሠጡኝ፣ ቁሳዊ ባህሎቼን ባለሙያ በመሆን የሚሰሩና፣ ታሪክ አዊቂ በመሆናቸው ነው።

ልንሰጥሽ አንችልም በማለት ከፍተኛ የመግለፅ እና የማስረዳት ብቃት እንዳላቸው የተገነዘብኩት አስጎብኚዎች አለቆቻቸው እኔ እያለሁ ለምን እናንተ መረጃ ሰጣችሁ እንባላለን ብለው በመፍራት መረጃውን ሳይሰጡኝ ቀርተዋል። ይሁን እንጂ ከሌሎች ዋናዎና ናቸው ከተባሉት አስጎብኚዎች በቀጠሮ ቢያመላልሱኝም ያለመሰልቸት ተመላልሼ መረጃውን አግኝቻለሁ።

3. በግል ስፊት የሚሰፋ ሞያተኞች መረጃ ለመስጠት ካሜራውን እና መቅረፀ ድምፁን ሲያዩ በእኔ ግምት ነጻነታቸውን ያጡ ስለሚመስላቸው በፍፁም ፍቃደኛ አንሆንም በማለታቸው ጀጎል ውስጥ በስፊት ሞያ አሉ የተባሉ ሴቶችን ፍለጋ ባጣም ተንከራትቻለሁ። በመጨረሻም ሙያቸውን ለማስረዳት ፈቃደኛ የሆኑ ግለሰቦችን በማግኘቴ ይህ ችግር መፍትሄ አግኝቷል።

የሀረሪ ብሔረሰብ አባላት የሆኑት አስሩም መረጃ አቀባዮቹ ከአቶ አብዱ መሀይመን ጀምሮ እያንዳንዳቸው ከኔ ምንም አይነት ክፍያ ያልጠየቁ ሲሆን ለመስጠት የሞክርኳቸው ግለሰቦች ጭምር በፍፁም እንደማይቀበሉኝ በመግለፅ እምቢ ብለውኛል። በመሆኑም ክፍያ አይገባንም የሚል መልዕክት አለው። ያለ ክፍያ የባህሉን ሙሉ መረጃ ለተመራማሪ መስጠታቸው የሚያስመስግናቸው ሆኖ አግኝቼዋለሁ።

4. አንዳንድ መረጃ አቀባዮቹ ምስላቸውን በካሜራ ለማስቀረት በምፈልግበት ጊዜ ፎቶ ለመነሳት ፈቃደኛ ሳይሆኑ ቀርተዋል። ምክንያቱ ከሃይማኖት ጋር የተያያዘ ሳይሆን እንዳልቀረ አቶ ጃሚ ነግረውኛል።

2. ክለሳ ድርሳን

ይህ ክፍል ሁለት መሠረታዊ ጉዳዮችን አካቶ ይዟል። ቀዳሚው ንኡስ ርዕስ ከጥናቱ ጋር ተዛማጅነት ያላቸው ቀደምት ጥናታዊ ዕውቀቶች ተቃኝተውበታል። በተከታዩ ንኡስ ርዕስ ስለ ቁሳዊ ባህል የመስኩ ምሁራን የሠነዘሯቸው ንድፈሃሳቦች ቀርበዋል።

2.1 የተዛማጅ ጥናት ቅኝት

በዚህ ርዕስ ስር በቁሳዊ ባህል ጥናት ስር የሚካተቱ እና ለጥናቱ ፈር የቀደዱ ጥናቶች እንደያዙት ርዕስ ተከፋፍለው ይዘው የተነሡት ጉዳይ ምን እንደነበር ቀርቧል። ከኔ ርዕስ ጋር ያላቸው ተመሳሳሪና ልዩነትም ተገልጿል፤ የቁሳዊ ባህል ጥናት በኢትዮጵያ ምን እንደሚመስል ለመጠቀም የተገኙ የመጀመሪያ ዲግሪ ማሟያና የሁለተኛ ዲግሪ ማሟያ ጥናቶች ቀርበዋል።

በርዕስ ባይገናኙኝም በሀረር ከተማና በሀረሪዎች ላይ ለመጀመሪያ ዲግሪ ማሟያ የተጠኑ ጥናቶች ዳሰሳ ተደርጎባቸዋል። በመሆኑም የኔ ጥናት ቀድሞ ከተጠኑት ጥናቶች ተለይቶ የሞላው ክፍተት ምን እንደሆነም ተጠቁሟል።

2.1.1 ለመጀመሪያና ለሁለተኛ ዲግሪ ማሟያ የቀረቡ የቁሳዊ ባህል ጥናቶች ዳሰሳ

በዚህ ክፍል በሁለት የትምህርት ደረጃዎች የቀረቡ የቁሳዊ ባህል ጥናቶች በማን እንደተጠኑ፣ ምን እንደተጠና፣ ጥናቱ የተከናወነበት አካባቢ እና የተጠናበት አመት ቀርበዋል።

2.1.1.1 ለመጀመሪያ ዲግሪ ማሟያ የቀረቡ የቁሳዊ ባህል ጥናቶች

ብርሃኔ ትንሳኤ ወልደሰንበት በ1963 ዓ.ም አዲስ አበባ ላይ የሽመናና የቆዳ ሥራ ጥናት አካሂዷል። ውብሸት አሰፋ በ1978 ዓ.ም አዲስ አበባ ላይ ጌጣጌጥና አልባሳትን አጥንቷል። አያል አድማሱ በ1992 የጎጃም አልባሳትን አጥንቷል። ተሾመ ፎርሲዶ በ1993 የሀዲያ የቤት ውስጥ መገልገያ ቁሳቁሶችን እና የእርሻ መሳሪያዎች ላይ ጥናት አካሂዷል። ጌታቸው ግርማ በ1998 የራያን ጌጣጌጥና አልባሳት አጥንቷል።

2.1.1.2 ለሁለተኛ ዲግሪ ማሟያ የቀረቡ የቁሳዊ ባህል ጥናቶች

ሌለን አላምረው በ1999 ዓ.ም ደንበጫ ላይ የሽመናና የቆዳ ሥራ ጥናት አካሂዳለች። ዋልተ ንጉሰ መኮንን በ2000 ዓ.ም የሽመና ስራ ጥናት በአክሱም አክናውኗል። አብዩ አስማማው በ2000 ዓ.ም በአርጎባ ልዩ ወረጃ በጌጣጌጥና በቤት ውስጥ መገልገያ ቁሳቁሶች ላይ ጥናት አድርጓል። አስቴር ሙሉ በ2000 ዓ.ም በዘጌ ባህረ ሰላጤ የቤት አሰራርና የመገልገያ ቁሳቁሶች ጥናት አድርጋለች። የኔ አለም አረዶ በ2000 ዓ.ም የአርሲ ሴቶችን ጌጣጌጥና አልባሳት ጥናት አድርጋባቸዋለች። አበበ መርዕድ በ2000 ዓ.ም የአርሲን የቤት ውስጥ መገልገያ ቁሳቁሶች አጥንቷል። እራሄል እንዳለው በ2000 ዓ.ም የአኝዋ ማህበረሰብን ባህላዊ ምግቦች አጥንቷለች። ሀብታሙ እንግዳው በ2001 በደቡብ ጎንደር ሊቦክምክም ወረዳ የሻም መድሃኒአለም ሸክላ ስራ የአሠራር ሂደትና ጠቀሜታውን አጥንቷል። ያሬድ ተፈራ በ2002 ዓ.ም በሰቆጣና አበርገሌ ወረዳ የጌጣጌጥ እና የአልባሳት ጥናት አካሂዷል። በ2002 ዓ.ም አብዲ ተማም የስልጤ ማህበረሰብ ባህላዊ የምግብ አዘጋጃጀት ላይ ጥናት አካሂዷል። ደግሰው ጥላሁን “ባህላዊ የሸክላና የቆዳ ስራ በቡሬና ወንበርማ ወረዳ” (2003)፣ በ2004 አብይ አክሊሉ የክስታኔ ማህበረሰብ የቤት ውስጥ የመገልገያ ቁሶች ላይ ጥናቱን ሠርቷል።

ቁሳዊ ባህልን ዋና ጉዳያቸው በማድረግ የተጠኑ በርካታ ጥናቶች በመጀመሪያ ዲግሪ እና በሁለተኛ ዲግሪ ማሟያነት ቀርበዋል። ቢሆንም በዚህ ክፍል ዳሰሳ የተደረገባቸው ከኔ ርአስጋር ሙሉ በሙሉም ሆነ በከፊል የሚገናኙት ጥናቶች ላይ ይሆናል።

በኢትዮጵያ ስነ-ምግባርና ፎክሎር ድህረ ምረቃ መርሀግብር የተጠኑ ጥናቶች ከኔ ርዕስ ጋር የሚገናኙት የሚከተሉት ናቸው። አብዩ አስማማው “የአርጎባ ብሔረሰብ የቤት ውስጥ መገልገያና የማጌጫ ቁሶች” (2000)፣ አበበ መርዕድ “በጎባ ወረዳ የኦሮሞ ብሔረሰብ የመመገቢያ ቁሳቁስ አሰራር አገልግሎትና ባህላዊ ፋይዳ ትንተና” (2000)፣ አስቴር ሙሉ “ባህላዊ ቤቶችና ከሸክላ የተሰሩ የቤት ቁሶች በዘጌባህረ ሰላጤ” (2000)፣ ሀብታሙ እንግዳው “በደቡብ ጎንደር አስተዳደር ዞን በሊቦ ከምክም ወረዳ በሻም ጎድጓዲት ገጠር ቀበሌ የሻም መድሃኒአለም ሸክላ ስራ ውጤቶች የአሰራር ሂደትና ጠቀሜታ ትንተና” (2001) የሚገናኙት ፤ ደግሰው ጥላሁን “ባህላዊ የሸክላና የቆዳ ስራ በቡሬና ወንበርማ ወረዳ” (2003 ናቸው።

እኔ የመረጥኳቸውን ብሔረሰቦች ተተኪሪ በማድረግ የተሰሩ ጥናቶች እና ከእኔ ጥናት ርዕስ ጋር በከፊል ተመሳሳይ የሆኑ ጥናቶች የአሰራር ስልት ስለቀሰምኩባቸው በተዛማጅነት ተመልክቻቸዋለሁ።

አብይ አስማማው “የአርጎባ ብሔረሰብ የቤት ውስጥ መገልገያና የማጌጫ ቁሶች በአማራ ክልል በደቡብ ወሎ ዞን፣ አርጎባ ልዩ ወረዳ” (2000) የአብይ ጥናት ዋና አላማ የአርጎባን ብሔረሰብ ማንነት ከቁሳዊ ባህሎቻቸው አንጻር ለማጥናት ወዲያውም መረጃዎችን በፅሁፍ ከትቦ ለማስቀመጥ አልሞ የተነሳ ነው። ከብሔረሰቡ ቁሳዊ ባህሎች ናሙና የቤት ውስጥ መገልገያና የማጌጫ ቁሶች የጥናቱ ዋነኛ ተተኪሪዎች ሲሆኑ እነዚህ ቁሶች ከቁስነታቸው አንድም በከባላዊ ገፅታቸው አንጻር ለመመልከት አስቦ ነው የተነሳው።

አብይ በጥናቱ “11” ቁሶችን በናሙናነት መርጦ ትንታኔ ሠጥቷል። ከነዚህም ውስጥ አምስቱ የቤት ውስጥ መገልገያ ሲሆኑ ስድስቱ ደግሞ የማጌጫ ቁሶች ናቸው። የቤት ውስጥ መገልገያ ቁሶቹን ከተሰሩበት ንጥረ ቁስ አንጻር ከቆዳ፣ ከእንጨት፣ ከድንጋይ፣ ከአፈር፣ ከቅል የተሰሩ መሆናቸውን በግኝቱ ላይ ገልጿል። የማጌጫ ቁሶቹ ደግሞ ከብር፣ ከነሀስ፣ ከኒኬል እና ከሸማ የተሠሩ መሆናቸውን አስረድቶ ለማጌጫነት ከሚውሉበት የሰውነት ክፍል አንጻርም የአንገት፣ የእጅ፣ የወገብ እና የእግር ብሎ ከፋፍሎ መድቧቸዋል።

የአብይ ጥናት ከእኔ ጥናት ጋር የሚመሳሰለው የቤት ውስጥ መገልገያ ቁሶችን በመመልከቱ ነው። የኔ እና የአብይ ጥናት ከአካባቢ ልዩነት በስተቀር ተመሳሳይ ነው። ነገር ግን አብይ ከቤት ውስጥ መገልገያ ቁሶች በተጨማሪ ማጌጫዎችንም አይቷል እኔ ግን የቤት ውስጥ መገልገያዎችን ብቻ ነው ያጠናቀቀው። እሱ ቁሶቹን መደቦ ባያጠናም ግኝቱ ላይ ከቅል፣ ከቆዳ፣ ከእንጨት ከድንጋይ የተሰሩ ናቸው በማለት ከተሰሩበት ንጥረ ቁስ አንጻር በየምድባቸው ሰይሟቸዋል። የኔ ጥናትም ከተሰሩበት ንጥረ ቁስ አንጻር በወገን በወገን መደቦ በማጥናቱ ያመሳስለናል። አላማው ላይም የቁሶቹ ተምሳሌት ማሳየት ትኩረቱ ነበር። የእኔም ጥናት ተምሳሌቶቹን ማሳየት ዋና አላማው ነው።

አስቴር ሙሉ “ባህላዊ ቤቶችና ከሸክላ የተሰሩ የቤት ቁሶች በዘጌ ባህረ ሰላጤ” (2000)፣ አስቴር አላማ ያደረገችው በዘጌባህረ ሰላጤ ውስጥ የሚገኙ ባህላዊ ቤቶችን ከሸክላ የተሠሩ የቤት ቁሶችን በሳይንሳዊ የአጠናን መንገድ መግለፅ፣ መቅረስ፣ መሰነድና እነዚህ ቁሶች

ህልውናቸው ፈፅሞ ከመጥፋቱ ተጠብቆ ለማህበረሰቡ ጠቀሜታ የሚሰጡበትን መንገድ መጠቀም ነው። አስቴር መረጃዎቿን ከቤተመጻፍት፣ ከመረጃ መረብ (internet) እና ከመስክ ሰብሰባሎች። በተለያዩ የፎክሎር ባለሙያዎች የተባሉ ትውራዊ ዳራዎችና ከጥናቷ ርዕስ ጋር የሚዛመዱ ሌሎች ጥናቶች ላይ ዳሰሳ አድርጋለች።

አስቴር በምልክታና በቃለ መጠይቅ የሰበሰበችውን መረጃ Amos (1982), Kenneth (1978) Glassie (1991)ን መሠረት በማድረግ ማህበረሰቡ ባህላዊ ቤቶችን ቅርፅን መሠረት አድርጎ በመደባቸው መንገድ እና ከሽክላ የተሰሩ የቤት ቁሶችን በተግባራቸው አወግናለች። መረጃዎች በትውራው ከቀረቡት ንድፈ ሃሳቦች ጋር በመገናዘብ በገላጭ ዘዴ ተተንትነዋል። በትንታኔዋ የባህላዊ ቤቶችን ስያሜ፣ አሰራር እና አገልግሎት ገልጻለች የቁሶችን ማህበራዊ ፋይዳ በትርጓሜ አሳይታለች።

አስቴር በጥናቷ በሽክላ የተሰሩ የቤት ቁሶችን በማየቷ ከእኔ ጥናት ጋር በመጠኑ ትገናኛለች። የሽክላ ቁሶች በእኔ ጥናት ውስጥም ከተጠኑት የቤት መገልገያ ቁሶች መካከል በመሆናቸው እና በተጨማሪም በሽክላዎቹ ላይ ያለውን ተምሳሌት አይታለች።ይህ ጉዳይ ደግሞ ከኔ ጥናት ጋር ያገናኛታል።

በአስቴር ጥናት ባህላዊ የቤት አሰራር የሚለው በኔ ጥናት በፍፁም ያልታየ ክፍል ነው። እኔ ያጠናቀቅ የቤት ውስጥ መገልገያዎችን ነው። አስቴር ግን የሽክላ ስራ ብቻ ነው ነጥላ ያየችው። ይህ አንዱ ልዩነታችን ነው፤ እኔ የባህላዊ ቁሶችን የተለያየ ገፅታ የቀድሞና የአሁኑን አይቻለሁ፣ የኔ ጥናት በቁሶቹ ሥራ ላይ ያለውን የገታ ተሳትፎም የሚመረምር መሆኑ ከአስቴር ጥናት የሚለይበት ሌላ መልክ ነው።

ሀብታሙ እንግዳው “በደቡብ ጎንደር ዞን በሊቦ ከምከም ወረዳ በሽም ጎድጓዲት ገጠር ቀበሌ የሽም መድሃኒአለም ሽክላ ስራ ውጤቶች የአሰራር ሂደትና ጠቀሜታ ትንተና” (2001) የሀብታሙ ጥናት ዋና አላማ በርእሱ በተጠቀሰው አካባቢ የሽክላ ስራ ውጤቶችን የአሰራር ሂደትና ጠቀሜታ መተንተን ሲሆን በተጨማሪም ከባለሙያዎቹ የህይወት ልምድ በመነሳት የባለሙያዎቹን ኢኮኖሚያዊ እና ማህበራዊ ቦታዎችን በመለየት ባለሙያዎቹ በሙያው ምን ያህል እንደተጠቀሙ መመርመር ነው።

የጥናቱን አላማዎች ከግብ ለማድረስ መረጃ የሰበሰቡባቸው መንገዶች ቃለ መጠይቅ፣ ምልክታ እና የተተካሪ ቡድን ውይይት በማድረግ ነው። የሰበሰቡባቸውን መረጃዎች በክፍል ሁለት ባቀረባቸው ትውፎች መሠረትነት ተንትኗል።

አጥኚው በጥናቱ የሸክላ ውጤቶች የአሰራር ሂደትን፣ የሸክላ ውጤቶችን ጠቀሜታ፣ ከሸክላ ባለሙያዎች ህይወት ጋር ተያይዘው የሚነገሩ ቃል ግጥሞች፣ ተረኮችና ምሳሌያዊ ንግግሮችን ተንትኗል።

የሀብታሙ ጥናት ከኔ ጥናት ጋር የሚመሳሰለው ለኔ ጥናት አንድ ዘውግ የሆነውን የሸክላ ስራን በማጥናቱ የሱ ጥናት ከእኔ ጥናት ጋር ይዛመዳል። ነገር ግን በእኔ ጥናት እሱ ያላቸው ቁሶች፡- ከቅል፣ ከአሰላ፣ ከእንጨት የሚሰሩ የቤት ውስጥ መገልገያ እቃዎች ተተንትነዋል። በተጨማሪም ሀብታሙ የቁሶቹን አሰራርና ጠቀሜታ ትኩረት በማድረግ መርምሮአል። የኔ ጥናት ከአሠራርና ጠቀሜታ በተጨማሪ ቁሶቹ ከማህበረሰቡ ማንነት ጋር ያላቸውን ግንኙነት እና የተሸከሙትን መልእክት (ተምሳሌት) ተንትኖአል። በመሆኑም ይህም ቁም ነገር የኔ ጥናትና የሀብታሙ ጥናት ሌላ ልዩነት ማሳያ ነው።

አበበ መርዕድ “በጎባ ወረዳ የኦሮሞ ብሔረሰብ የመመገቢያ ቁሳቁስ አሰራር አገልግሎትና ባህላዊ ፋይዳ ትንተና” (2000) በጥናቱ ዋና አላማ በጎባ ወረዳ ኦሮሞ ብሔረሰብ መመገቢያ እቃዎች አሰራር አገልግሎትና ባህላዊ ፋይዳ፣ የባህላዊ ቁሶቹን አሰራርና አጠቃቀምም ገልጿል። በተለይም ሴቶች የሚሰሩባቸው ስራዎች ምን ትዕምርት አላቸው የሚለውንም አይታል። ቅርሶቹንም ቀርሶ ማስቀመጥም ከአላማዎቹ ውስጥ ተካቷል። መረጃውን የሰበሰበው በምልክታና በቃለ መጠይቅ ነው። ቀዳሚ ያለው የአጠናን ስልት የመመገቢያ እቃዎችን አሰራር፣ አገልግሎትና ባህላዊ ፋይዳ መተንተን ሲሆን ተከታዩ የአተናተን ዘዴ ከቃለ መጠይቅ የተገኘውን ሃሳብ ከፎቶ ግራፍ መረጃ ጋር በማቀናጀት መተንተን ነው።

አበበ በጥናቱ እያንዳንዱ ቁስ ከምን፣ እንዴት እንደተሰራና የሚሰጠውን አገልግሎት የተነተነ ሲሆን የቁሶቹን ባህላዊና ማህበራዊ ፋይዳ ገልጿል። ከዚህም በተጨማሪ ቁሶቹን ከተሰሩበት ንጥረ ቁስ አንጻር አወግኖ ነው ያጠናቸው።

የኔ ጥናትና የአበበ ጥናት በአብዛኛው በቅርበት የሚገናኝ ነው። አንዳንድ የአሰራር ቴክኒኮች ላይ እና የተወሰኑ አላማዎች ላይ ብቻ ነው የተለያየ ነው። ለምሳሌ በኔ ጥናት የቁሶቹን የአሁኑን እና የቀድሞ ይዘታ አይቻለሁ፤ በሙያው ላይ ያለ የፆታ ተሳትፎ እና በቁሶቹ አሰራር ላይ እየመጣ ያለውን ለውጥ አይቻለሁ።

“ባህላዊ የሽክላና የቆዳ ስራ በቡሬና ወንበርማ ወረዳ” በሚል ርዕስ በደግሠው ጥላሁን በ(2003) የቀረበው ጥናት አላማ ያደረገው ባህላዊ የቆዳና የሽክላ አሠራር ሂደትና ጥቅም ማሳየትና መቀረስ የሚል ነው። ደግሠው ስለ ሽክላና ቆዳ ሥራ ስታጠና በዋናነት ትኩረት ያደረገችው የአሰራር ሂደት የቁሶቹ አይነትና አገልግሎት፣ የቁሶቹ መስሪያ ጥሬ እቃዎችን መዘርዘር ላይ ነው። መረጃ ለመሰብሰብ የተጠቀመችበት ዘዴ ምልክታና ቃለመጠይቅን ናቸው። ጥናቱንም የተነተነችው በገላጭ (በገለፃ) ዘዴ ተጠቅማ ነው። የደግሰው ግኝት የሽክላና የቆዳ ስራ በስፋት ሲመረቱ እና አገልግሎት ሲሰጡ የቆዩ ቢሆንም በአሁኑ ሰአት ግን የመመረቱ ሁኔታ በጣም እያሸቆለቆለ መምጣቱን ጠቁሟል። ምክንያቱንም ማህበረሰቡ ለሙያው ያለው አሉታዊ አመለካከትና ፋብሪካዎች ባህላዊ ቁሶቹን የመተካት አዝማሚያ መሆኑን ገልጻለች። በተጨማሪም አጥኚዋ ጥናቱን ባካሄደችበት አካባቢ የሚኖሩ ባለሙያዎች ከማህበረሰቡ የተገለሉ እና በአካባቢው በሚከወኑ የተለያዩ ማህበራዊ አጋጣሚዎች ላይ የመሳተፍ እድል እንደሌላቸው ገልጻለች። ለአካባቢ ቡዳ የሚለው የስድብ መጠሪያ በጥናቱ አካባቢ እንደሌለም አረጋግጣለች።

የኔ ጥናት ከደግሰው ሚሊየው በእኔ ጥናት የቆዳ ስራ ሙሉ በሙሉ ያልታየ ሲሆን የምንገናኘው ሁለታችንም የሽክላ ስራን በማጥናታችን ነው።

ለመጀመሪያ ዲግሪ እና ለሁለተኛ ዲግሪ ማሟያ በሀረር ከተማና ሀረሪዎች ላይ የቀረቡ የተወሰኑ ጥናቶች ላይ መጠነኛ ዳሰሳ አደርጋለሁ። በተጠኚ ማህበረሰብና በቦታ ስለምንመሳሰል የነሱ ጥናት ምን አንስቷል። የኔ ጥናት ምንድነው የሞላው ክፍተት የሚለውን ለማየት ይጠቅማል። “የሀረሪ ብሔረሰብ ሀገረሰባዊ መድሃኒት” (2000) በሚል የቀረበ ኤልያስኤልያስ ደሳለኝ አቅርባል። በጥናቱ የዳሰሰው የሀገረሰባዊ መድሃኒቶችን ከዕፅዋት ሥር፣ ቅጠል፣ ዘር፣ ፍሬ፣ እና ከእንስሳት ተዋፅኦ የሚገኙ በማለት ከፋፍሎ አጥንቷል። ምንም እንኳን የእኔ ጥናት እና የኤልያስ ጥናት በሀረሪ ብሔረሰብ ላይ ቢሆንም እሱ ያጠናው ባህላዊ መድሃኒት ሲሆን የኔ ጥናት ደግሞ የቤት ውስጥ መገልገያ ቁሶች ገለፃዊ ጥናት ነው።

ተሾመ ወልደማርያም “በአደሪኛ ተረትና ምሳሌዎች (1973)፣፣ ሀኪም ይስሐቅ “የአደሪ ብሔረሰብ የልጆች ግጥም” (1974)፣፣ በዙ እሸቱ “የአባድር ትውፊት” (1980)፣፣ አለማየሁ እንግዳ፣ “የአደሪ ሠርግ” (1981) ናቸው። ዚነት አብዱ ረሻድ “የሀረሪ ተረቶች ሰብስብና ትንተና” (1992)፣፣ ፀዳለ ካሣ “የአደሪ ብሔረሰብ የሠርግ ሥርዓትና የዘፈን ግጥሞች” (1993) ናቸው።

ከዚህ በላይ የቀረቡት ሰባት ለመጀመሪያ ዲግሪ ማሟያነት የቀረቡ ጥናቶች በተጠኝ ማህበረሰብና በቦታ ከኔ ጥናት ጋር አንድነት ያላቸው ሲሆን እኔ የመረጥኩት ርዕስ እነሱ ካነሡት ርዕስ ጋር ምንም ዝምድናና ግንኙነት ስለሌለው ተመሳሳሎና ልዩነት በማለት አልገለፅኩም። በመሆኑም ያገኘኋቸው የመጀመሪያ ዲግሪ ማሟያ ጽሑፎች እኔ ካጠናሁት ርዕስ ጋር ግንኙነት የላቸውም።

Belle Asante በሀረሪዎች የአለላ ስራ ላይ በ2005 "womens craft guilds and the traditional basketry (GEMOT) of Harar, Ethiopia" በሚል ርዕስ ጥናት አድርጋለች የጥናቷን ጨመቅ (highlights) የሚከተውን ይመስላል

Belle Asante, 2005 traditional Harari basketry (gemot) continues to be a highly praised craft within the Harari ethnic group. However between the mid- 1970s and the mid-1990s, a sharp decline in wearing among the younger generation of women become apparent to outside researchers. NGOs and Harari alike. Moreover, the production of several gemot styles seems to have been significantly reduced in those waning years of craft production. By the late 1990s, the rewash an attempt to preserve the material culture of the Harari people, and also provide a forum for groups of Harari women to gain greater economic self-reliance through craft work.

ባህላዊው የሀረሪዎች የአለላ ስራ (Gemot) በሀረሪዎች ዘንድ ከፍተኛ ዋጋ ያለው እደ ጥበብ እንደሆነ፣ በ1970ዎቹ እና በ1990ዎቹ እ.ኤ.አ መካከል ከፍተኛ መቀዛቀዝ ታይቶበት እንደነበር፣ በ199.ዎቹ እ.ኤ.አ መጨረሻ የሀረሪ ህዝቦች ቁሳዊ ባህል እንደገና እንዳንሠራራ፣ የሀረሪ ሴቶች በማህበር በመሆን ከእደጥበብ ስራው የራሳቸውን ኢኮኖሚ መርዳት እንደጀመሩ፣ ሦስት የሴቶች

ማህበራት በጀንል ውስጥ እንደማገኙና ጥናቱን እስካጠናችበት ጊዜ በተግባር ላይ መሆናቸውን ገልጸለች።

Elisabeth Dorothea Hecht "Harari Basketry an art and its function in Harari society" በሚል ርእስ ጥናት አካሄዳለች

Hecht የአለላ ስራዎችን ከአገልግሎታቸው አንጻር በስድስት ምድብ መደባ አይታዩባቸዋለች።

ከዚህ በተማሪ ጥናቷን በተለያዩ ርእሶች ቀንብባ አቅርባለች እነሱም፡- Baskets in Harari life, techniques, dyes and colors, natural dyes, Types of Baskets, arrangement of baskets in a Haraari house, basketry in olden times, the tourist trade, the basket maker and the present financial situation of the basket maker የሚሉ ናቸው። በየጥናቷ ክፍሎች በርእሱ ላይ የተጠቀሙትን ቁም ነገሮች ዳሳባቸዋለች።

የ"Belle Asante እና " "የ'Hecth" ስራ ከእኔ ጥናት ጋር የሚለየው እነሱ ያጠኑት የአለላ ስራን ብቻ ሲሆን እኔ ደግሞ ቁሳዊ ባህል በሚል ርዕስ የቤት ውስጥ መገልገያዎችን ማለትም የአለላ ስራዎችን፣ የሸክላ ስራዎችን፣ ከእንጨት የሚሰሩ ቁሶችን እና ከቅል የሚሰሩ ቁሶችን ነው። አንድ በሆነበት በአለላ ስራ ላይ እኔ ቁሶቹ(symbolic) ናቸው ብዬ አላለፍኩም። ተምሳሌትነታቸው ምን እንደሆነ ተንትኛለሁ።

2.2 የንድፈ ሃሳብ ቅኝት

2.2.1 ቁሳዊ ባህል ምንድነው?

በዚህ ርዕስ ስር ቁሳዊ ባህል ምንድን ነው? በውስጡ ምን ምን ያካትታል? ለምን ይጠናል? እንዴት ይጠናል? የሚሉት ነጥቦች በቅደም ተከተል ቀርቦዋል።

በርካታ ምሁራን ቁሳዊ ባህልን በተለያዩ መልኩ በይነውት እናገኘዋለን። የቁሳዊ ባህል ብያኔ መለያየት የመነጨው ቁሳዊ ባህል ፈርጆ ብዙ በመሆኑና በሥሩ የሚያካትታቸው ጉዳዮች በርካታ በመሆናቸው ጭምር ነው። (Schlereth፣ 1985፣22)ይህንን እንደሚከተለው አበራርተውታለል።

በአሁኑ ሰዓት አጥኚዎች ቁሳዊ ባህልን የራሳቸውን መስክ አመለካከት በሚያሳይ መልኩ በተለያዩ መንገድ ብያኔ ይሠጡታል። ቀዳሚ የሆኑት የቁሳዊ ባህል አጥኚዎች አንትሮፖሎጂስቶችና አርኪዎሎጂስቶች በተጨማሪ በሌሎች መስኮች ውስጥ ያሉ በርካታ ምሁራንም ቃሉን ይጠቀሙበታል። ከነዚህም ውስጥ የጥበብ ታሪክ፣ የቅሪተአካልተመራማሪዎች፣ የባህል አካባቢያዊነትና ፎክሎርኞች ቃሉን ይጠቀሙበታል ።

‘Currently, researchers define material culture in various ways, often reflecting their disciplinary perspectives. In addition to anthropologists and archeologists who pioneered in material culture research, scholars in several other disciplines such as art history, history of technology cultural geography, and folk logistics now use the term.

Prow (1982:2)ደግሞ “material culture” የሚለው ሥያሜ ጥያቄ እንዳለበት ሲገልፅ “material culture የሚለው ሥያሜ ከአመቺነቱ አንጻር ቀድሞ ለመጠሪያነት አገለገለ እንጂ ጥያቄ የማያስነሳ ሆኖ አይደለም፣ እንዲያውም እርስበርስ የሚጋጩ ጥያቄዎችን ይዟል” ብሏል። “despite its concision adeptness, the term material culture seems unsatisfactory, indeed, self contradictory”.

Glassie,1999፣ 41 “Material culture” “ቁሳዊ ባህል” ፈቃደ እንደተረጎሙት (1991፣ 15) “ቁሳዊ ባህል የሚለው ስያሜ ግራ የሚያጋባ ነው ይሉና ግራ አጋቢነቱንም ያመጣው

የባህል ፅንሰ ሃሳብ በተፈጥሮ፣ በአእምሮ ያለ ውቅርን ውስጣዊና ሊታይ የማይችልን እንደሁም ተቀያይሮ እና በአንድ ቅርፅ የማይፀና ነገር አመላካች መሆኑ ነው።።

ከላይ ያለውን የሙሁራኑን ገለፃ ስናስተውል በርግጥም የቁሳዊ ባህል ሥያሜ ይህ ነው ተብሎ መወሰን እና አንድ አቅጣጫ መያዝ እንዳልተቻለ ያስገነዝባል። ሆኖም ቁሳዊ ባህል የሚለውን ቃል/ሀረግ ወስደን ስንጠቀም እንደያዝነው ጉዳይ ይዘት ብያኔዎቹን እያጣጣምን መጠቀም ግድ ይለናል።

አስተሳሰብ እያደገ እውቀት እየመጠቀ በሄደ ቁጥር ልዩነቶች በመረጃ እየጠበቡ መሄዳቸው አይቀሬ ነው። በቁሳዊ ጥናት መስክ የተፈጠረው የሃሳብ ልዩነት እያደረገ በሚገኙ ጥናቶች በመታገዝ መቀዛቀዝ ሊታይበት ይችላል። በአንድ አቅጣጫ የአንድ ሰው ሃሳብና የራስን ጎዳና ብቻ መርጦ ከመነጠል ይልቅ የጎንዮሽ እየተያዩ በዘርፉ ዙሪያ የተነሱ ጥያቄዎች መልስ የሚያገኙበትን መንገድ መፍጠር አስፈላጊ ነው። “በአለም ውስጥ በዩኒቨርስቲዎች፣ በኮሌጆችና በምርምር ተቋሞች ውስጥ ያሉ ሌሎች ሙያተኞች ስለሚሠሩት ስራ ለማወቅ ከጣረ ግን ከአነርሱ ልምድ ሊማርና መሰናክሎቹን በቀላሉ ሊያስወግድ ይችላል። የራሱን ልምድ በማካፈልም እነርሱም መሰናክላቸውን እንዲያስወግዱ ማድረግ ይችላል” (ፈቃደ 1991:132) በማለት የመፍትሄ ሃሳብ አስፍረዋል።

ቁሳዊ ባህልን የተለያዩ ምሁራን እንዴት በየትኩረት የሚለውን ቀጥለን እናያለን። ቁሳዊ ባህልን ራሱን እንደቻለ አንድ የጥናት ዘርፍ በመቁጠር እንደሚከተለው ፈቃደ Dorson ንን ጠቅሠው እንዲህ ብለዋል።

“ቁሳዊ ባህል” በአይን የሚታየውን በእጅ የሚዳሰሰውን ከዘመናዊ ኢንዱስትሪ በፊት ጀምሮ የሰው ልጅ ፈጥሮ የተገለገለባቸውን ቁሳቁሶች፣ እነዚህ ቁሳቁሶች የተሰሩበትን ዘዴ ወይም ቴክኒክ፣ የልዩ ልዩ ምግቦችን አሠራር የቅመም አቀማመጥ ብልህትን፣ የልብስ የቤት የአጥር ወዘተ አሠራርን፣ ሰዎች ልዩ ልዩ ሥራዎችን የሚያከናውኑባቸውን መሣሪያዎችና ሌሎች ተመሳሳይ ጉዳዮችን ያጠናል ማለት ነው (ፈቃደ፣ 1991፣ 15)።

ይህ ጥቅስ በቁሳዊ ባህል ጥናት ስር ሊካተቱ የሚችሉ ነገሮች ምንምን ሆኖቸው ብለን ለምናነሳቸው ጥያቄዎች በግልፅና በዝርዝር መልስ የሰጠ ከመሆኑ ባሻገር ቁሳዊ ባህል እራሱ አንድ የጥናት ዘርፍ ነው የሚል ሃሳብ እንዳለው እንረዳለን።

Jones, 2000:9 በበኩላቸው ሥለቁሳዊ ባህል ምንነት ወይም ትርጓሜ እንደሚከተለው ይገልጻሉ፡-

ቁሳዊ ባህል ማለት ምጥን ያለ የባህል መጥሪያ ሲሆን ቁሳዊ ባህሎች በሰው የተሰሩ ሰዎች የሚገለገሉባቸው ከጥቅማቸውና ከአገልግሎታቸው ባሻገር ትርጉምና ጠቀሜታ ያላቸው ከቀድሞውና ከአሁኑ የሰው ልጅ እሴቶች አመለካከቶችና ፍላጎቶች ጋር የዘመንን መንፈስ የማህበረሰቡን ወይም የተወሰነን ቡድን ወይም የግለሰቦችን የህይወት ልምድ የሚያንፀባርቁ ናቸው የሚል ትርጓሜ ይሰጣሉ። የጅንሰን ብያኔ ስንረዳው ቁሳዊ ባህል ማለት የቁሶች ሥብሥብ መሆኑን የሚገልፅ ብያኔ ነው።

Material culture is an abbreviation for material manifestations of culture, i.e. objects made by human beings the tangible things that people make, alter, and use, and to which they often attribute meanings and significance beyond utility or practicality. Artifacts relate to human values, concerns, needs, and desires both past and present. They may reflect the spirit of an age, the belief of a society or a sub group, or the experience of individualJones.

በቁሳዊ ባህል ምርምር ያደረጉትHenry Glassise (1991:1) ደግሞ ቁሳዊ ባህልን እንዲህ በይነውታል፡-“የቁሳዊ ባህል ጥናት በተፈጥሮና በባህል መካከል ያለውን ልዩነት በአምሮአችን የምንስልበት ወዲያውም በእለት ከእለት እንቅስቃሴያችን ውስጥ ፍላጎታችንን መሪ አድርገን ተፈጥሮን መልሰን መላልሰን የምንለዋወጥበትና አዲስ ቅርፅ የምናስይዝበትን መንገድ የምናጤንበት ዘዴ ነው”።

Material culture records human intrusion in the environmental. It is the way we imagine a distinction between nature and culture, and then rebuild nature to our desire, shaping, reshaping, and arranging things during life.

ስለቁሳዊ ባህል ብያኔ Prown(Prown, 1982:1)ያሉት ነገር አለ። “ቁሳዊ ባህል ማለት ቁስን በዋና መረጃነት ይዞ የቁሶቹ ባለቤት የሆነው ማህበረሰብ በአንድ በተወሰነ ጊዜ

በቁሶቹ አማካይነት ምን ዕምነት ሃሳብና አመለካከት እንደሚያስተላልፍ የሚፈተሽ የጥናት ዘርፍ ነው” በማለት ቁሳዊ ባህልን እንደ አንድ የጥናት ዘርፍ በመቁጠር ፈቃደ ዶርሆንን ጠቅሰው ከሠጡት ብያኔ ጋር ተመሳሳይ የሆነ ብያኔ ሠጥተዋል።

ቁሳዊ ባህል ማህበረሰቡ በራሱ በተሰሩ ቁሶች እሴቱን፣ ማንነቱን፣ ውሎውና አዳሩን፣ ሀዘንና ደስታውን፣ የቅርብ ግቡን የሩቅ ህልሙን የሚገልጽባቸው ቁሶች ናቸው። የቁሳዊ ባህል እና የማህበረሰብ ትስስር ተራ የሚባል ትስስር አይደለም። ሰው በሌለበት ጊዜና ቦታ ወክለውት የተሸከሙትን ትእምርት አስረጅ ናቸው። ይህ የያዙት ጉዳይ ተደጋግመው ቁሳዊ ባህሎችን ቢጠኑ ሚስጥራቸው የማያልቅና ጥልቅ ያደርጋቸዋል። ስለሆነም ማህበረሰብ ስልጣኔ ሳይገድበው እራሱን በቁሳዊ ባህሎች ይገልጻል(ይህ ሀሳብ የአጥኚዋ ነው)።

2.2.2 የቁሳዊ ባህል ዘርፎች

“ቁሳዊ ባህል” ከስነቃል፣ ሀገረሰባዊ ልማድና ሀገረሰባዊ ትውን ጥበባት ጋር በመሆን ፎክሎር ከሚያካትታቸው የጥናት ዘርፎች ተርታ ይመደባል። ቁሳዊ ባህል በስሩ አምስት መሠረታዊ ነጥቦችን ያቅፋል” (Dorson ውስተ ፈቃደ፣ 1991፣ 15)። እነዚህም አምስት ነጥቦች ሀገረሰባዊ የእጅ ስራ፣ ሀገረሰባዊ ስእል፣ ሀገረሰባዊ ምህንድስና፣ ሀገረሰባዊ ልብስ፣ ሀገረሰባዊ የምግብ አሠራር ናቸው። ከአምስቱ የቁሳዊ ባህል ዘርፎች መካከል የጥናቱ ትኩረት የሆነው ሀገረሰባዊ የእጅ ስራ የተባለው ዘርፍ ነው።

ሀገረሰባዊ ስዕል ፡-(Glaisie ውስተ Dorson፣ 1972፣253)። ሀገረሰባዊ ስእል የምንላቸው ከተግባራዊ አገልግሎት ይልቅ ለባለቤት ማህበረሰብ የደስታ ስሜትን የመፍጠር አገልግሎት የሚሰጡ ናቸው። በማለት ይገልጻሉ። እነዚህን የቁሳዊ ባህል ወገኖች ምሁራኑ “ሀገረሰባዊ ስዕል” (folk art) በማለት ይጠሯቸዋል ።

የGlassieን ብያኔ መሰረት በማድረግ ለሀገረሰባዊ ስእል የተለያዩ ምሳሌዎችን ማቅረብ እንችላለን ለኦብነት የተለያዩ ቀለማትን ቀብተን የሸለምናት ቅል፣ የተለያዩ ቀለማት ያላቸውን ክሮች ተጠቅመን የጠለፍነው ጥልፍ (የቀሚስ፣ የነጠላ፣ የመቀነት፣ ወዘተ.) የጎጆአችን ግድግዳ ላይ የነደፍናቸውና የጭቃ ቀለም የቀባናቸው ስእሎች ተጠቃሾች ናቸው።

ሀገረሰባዊ ምህንድስና፡-ሌላኛው የቁሳዊ ባህል አይነት ሀገረሰባዊ ምህንድስና ሲሆን በባህላዊ መንገድ የሚሰሩ ማንኛቸውንም አይነት የምህንድስና ሥራዎች ይመለከታል (Roberts ውስተ Dorson፣ 1972፣281)። ለምሳሌ የሰዎች መኖሪያ ቤት፣ የከብቶች ማደሪያ በረት፣ ዳስ፣ የጭስ ቤት፣ ወዘተ. በአስረጅነት ሊጠቀሱ ይችላሉ።

“ሀገረሰባዊ ምህንድስና ከላይ የተጠቀሱትን ባህላዊ የምህንድስና ሥራዎች ውጤቶችን ብቻ አይደለም የሚመለከተው። ይልቁንም ውጤቶቹ የተገኙበትን (የተሰሩበትን) ንጥረ ቁስ፣ በሥራው ሂደት አጋዥ የነበሩ የተለያዩ መሣሪያዎችን እንዲሁም የአሰራር ጥበቡን ወዘተ አብሮ ይመለከታል” (Roberts ውስተ Dorson፣ 1972፣281)።

ሀገረሰባዊ ልብስ፡-የልብስ ዋነኛ አላማ ከላይ እንደተጠቀሰው የተራቆተ ገላን ለመሸፈን ቢሆንም ከዚህ ባሻገር ግን ለተለያዩ አገልግሎቶች ይውላል። ይህንን ነጥብ አስመልክተው Yodor “ሀገረሰባዊ ልብስ፣ የሰዎችን አፋዊ ማንነት ለአካባቢያቸው ማህበረሰብ ወይም ከአካባቢያቸው ራቅ ብለው ለሚኖረ ለባዕድ ወገኖች ገልጦ የሚያሳይ መለያ ነው” (Yodor ውስተ Dorson፣1972፣295) በማለት ያስረዳሉ። በመሆኑም ልብሱ የለባሹን ሰው ያታ፣ ዕድሜ፣ የመኖሪያ አካባቢ፣ ብሄረሰብ፣ የስራ መስክ፣ ማህበራዊ ደረጃ፣ ወዘተ. ለተመመልካቹ የመንገር ባህርይ አለው ።

እንደ Yodor ገለፃ ሀገረሰባዊ ልብስ በአንድ አካባቢ የመወሰን ባህርይ አለበትና ከቋንቋ ዘዬ ጋር ይመሳሰላል። ምክንያቱም ለቋንቋ አካባቢያዊ ዘዬ እንዳለው ሁሉ ለልብስም አካባቢያዊ ልብስ አለና፤ ይህም “ሀገረሰባዊ ልብስ” ያለው ነው።

ሀገረሰባዊ የምግብ አሰራር፡-“ሀገረሰባዊ የምግብ አሰራር ከቁሳዊ ባህል አይነቶች አንዱ ሲሆን ሰዎች በአካባቢያቸው የሚያመርቷቸውን ጥሬ ነገሮች ተገልግለውና አካባቢ በቀል በሆነ እውቀት ተመርኩዘው ለእለት ጉርሳቸው የሚያዘጋጁትን ምግብ ይመለከታል” (Yodor ውስተ Dorson፣1972፣325)።

ሀገረሰባዊ ምግብን ጉዳዩ ብሎ የሚያጠና ተመራማሪ በጥናቱ ሂደት፣ ምግቡ ከምንና እንዴት እንደሚሰራ መቼና በምን መልኩ ለምግብነት እንደሚውል፣ በምን ባህላዊ ዘዴ ለረዥም ጊዜ መቆየት እንደሚችል፣ ምግቡ ለባለቤት/ተጠቃሚ ማህበረሰቡ የሚሰጠው ማህበራዊና ሥነ አእምሯዊ ጥቅም ምን እንደሆነ፣ ከምግቡ ጋር ተያይዞ የሚወሰኑ ቃላዊ

ትውፊቶች ምንምን እንደሆኑ ወዘተ. ትኩረት ሰጥቶ ሊፈተሽ ይገባዋል
(እንደላይኛው፣ 325፡፡)

ከዚህም ባሻገር ማህበረሰቡ ምግቡን ባህላዊ እሴቱ አድርጎ የወሰደበት መነሻ ምክንያት ምን እንደሆነ አብሮ ሊያጤን ይገባዋል፡፡

ሀገረሰባዊ የእጅ ስራ፡-በቁሳዊ ባህል ጥናት ስር ከሚዳሰሱት ጉዳዮች ውስጥ አንዱ ሀገረሰባዊ የእጅ ስራ ነው ሲሉ (Dorson 1972፣2) ይገልጻሉ፡፡ ሀገረሰባዊ የእጅ ስራዎች የምንላቸው የማህበረሰቡን ባህል የሚያንፀባርቁትን፣ በእጅ የሚያበጁቸውን፣ የአሠራር ዘዴያቸውና ቅርፃቸው ከትውልድ ወደ ትውልድ ሲሸጋገሩ የቆዩትን የሚመለከት መሆኑን ይናገራሉ፡፡

የእጅ ሥራ የሚለው ፅንሰ ሃሳብ የሰው ልጅ በአእምሮው ውስጥ ያሰበውን ዲዛይን በአካባቢው ከሚገኝ ንጥረ ነገር ጋር በማቀናጀት በእጁ የሚሠራውን ረቂቅ የሆነ ጥበብ ያረፈበትን ቁስ የሚገልፅ ነው፡፡ የእጅ ሥራ ብለን የምንጠራቸው ሸክላ ስራ፣ ስፌት፣ የእንጨት ስራ ወዘተ. አካቶ ይይዛል፡፡ “ሀገረሰባዊ የእጅ ስራ ደግሞ በባህላዊ ዘዴ የሚሰሩ የእጅ ስራዎችን ይመለከታል” (Robert, 1972፣233)፡፡

ሀገረሰባዊ የእጅ ስራ የምንለው ቁስ የለመዳ ሃይቱ ምን እንደሚመስል (Robertm,1972:232) እንዲህ በማለት ይገልጻሉ፡-

One can say generally that folk crafts are traditional crafts. It is indeed in the crafts that one can observe with special clarity the operation of traditional until relatively recent times. Craft techniques and designs were passed down with on family for many generation or were transmitted by the apprentice system where a boy learning the craft served for as long as seven years under a master crafts man (Robert, 1972: 232).

ከዚህ የምንገዘበው ሀገረሰባዊ የእጅ ስራ የአሰራር ቴክኒክም ሆነ የዲዛይኑ ከየት መጥነት ሲጤን ከቤተሰብ እየተላለፈ ለበርካታ ትውልድ ሊደርስ የሚችል እና እወቀቱም ሀገር በቀል መሆኑን ጭምር ነው፡፡ የእጅ ስራ ጥበብ በዘመናዊ መልኩ ትምህርት ቤት ገብተው

የሚቀስሙት ሳይሆን፤ አዲሱ ትውልድ ከቀደመው ትውልድ ባህላዊ በሆነ ዘዴ ከቤተሰቡም ሆነ ከማህበረሰቡ በሙያው ከተካኑ ሰዎች ሊማረው የሚችል ጉዳይ መሆኑንም እንረዳለን።

ሌላው ከግንዛቤ መግባት ያለበት ቁም ነገር አንድ የእጅ ስራ ሀገረሰባዊ የእጅ ስራ ለመባል የግድ በርካታ ዘመናትን ያስቆጠረና ጥንታዊ መሆን አይጠበቅበትም። ጥንታዊነትና ሀገረሰባዊነት የራሳቸው የሆነ መደጋገፍ በመሆናቸው ቢኖርም አንዱ ሌላውን መሆን ግን አይችልም። ሀገረሰባዊነት በመሠረታዊነት የሚለካው ቀጣይነቱና ህልውናው የሚረጋገጠው በቅብብሎሽ አዝልቆ የሚይዘው ባህላዊነቱ ላይ ነው ይላሉ (Robert፣ 1972፣234)። ስለዚህ አዲስም ሆኖ ሀገር በቀል የሆነና ባህላዊነቱን ጠብቆ በቅብብል የሚዘልቅ ከሆነ ሀገረሰባዊ የእጅ ስራ ከመሆን የሚያግደው የለም።

Oring የላይኛውን ሃሳብ በመደገፍ“the designation “folk objects is not restricted to objects only from the past. New folk objects are continually emerging” በማለት ሃሳባቸውን አስረድተዋል። በመሆኑም ሀገረሰባዊ የእጅ ስራዎች ስር የሚካተቱት እና ሀገረሰባዊ ካልሆኑት የሚለዩት በእድሜ ጠገብነታቸውና አዲስ በመሆናቸው ሳይሆን ሀገረሰባዊ የእጅ ስራ ለመባል የማህበረሰቡን ማንነት የሚገልፁ፣ የማህበረሰቡን የፈጠራ ችሎታ የሚያንፀባርቁ፣ የማህበረሰቡን ባህል ወግ እና ልማድ ጠብቀው የተሰሩ፣ ተሰተላልፎአቸውም መደበኛ ባልሆነ መልኩ ከቤተሰብ ወደ ቤተሰብ አሊያም ከትውልድ ወደ ትውልድ የሆኑትን ቁሶች እንደሆነ ምሁራን ያስገነዝባሉ።

የሀገራችንን ሀገረሰባዊ የእጅ ስራዎች ስንፈትሽ ሰዎች ለእለት ተግባራቸው የሚገለገሉባቸው፣ እርቃናቸውን ለመሸፈን የሚሰሯቸው ፣ ለማጤጫ የሚጠቀሙባቸውን ፣ ለማህበረሰቡ ግልጋሎት የሚሰጡ እንዲሁም የራሳቸው የሰሪዎቹ እና ሰሪዎቹ የበቀሉበት የጠቅላላው ማህበረሰብ መገለጫ የሆኑና ኢመደበኛ በሆነ መልኩ ከቀዳሚው ትውልድ በተለይም ከቤተሰቦቻቸው ወርሰው ወይም ለምደው የሰሯቸውና እየሰሯቸው ያሉ በርካታ ሀገረሰባዊ የእጅ ስራዎች መኖራቸውን እንገነዝባለን።

ስለኢትዮጵያውያን የእጅ ስራዎች ጥንታዊነት (Richard Pankhurst 1964፣221) እንዲህ ብለዋል “ከኢንዱስትሪ ከብዮች በፊት እንደ አውሮፓውያን ሁሉ ኢትዮጵያውያን ህዝቦች

ፍላጎታቸውን ለማርካት እና መጠቀሚያ በመሆን የሚያገለግሏቸውን ቁሳቁስ ለመስራት ከመጀመሪያዎቹ ዘመናት ጀምሮ የራሳቸው የሆኑ የእደ ጥበብ ኢንዱስትሪዎችን ያራምዱ ነበር”።

Silverman ስለ ኢትዮጵያውያን ሀገረሰባዊ የእጅ ስራዎች እንዲህ ብለዋል “የሸክላ ስራ ውጤቶች፣ የስፌት ሥራ የሆኑ ቁሳቁሶች በየሰው ቤት ሁል ጊዜም መጠቀሚያዎች ናቸው” (Silverman 1999፣51)። በ Silverman መፅሐፍ ውስጥ አክርትክል የፃፉት አህመድ ዘክርያ ስለ ስፌት እንዲህ ሲሉ ገልፀዋል።

“Basket making is an ancient art found in many societies throughout the world. Nevertheless, every basket tradition has its unique dimensions and not all traditions share equal weight in the realm of art appreciation. (Ahmad Zakariya, 1999፣51)”

የአለላ ስራ ጥንታዊ መሆኑን እና በአለም ላይ ብዙ ማህበረሰቦች ዘንድ ሞያው አንደሚታወቅ፣ ሁሉም የስፌት ስራ የራሱ የሆነና ከሌሎች የተለየ ቅርፅ እንዳለው፣ ሁሉም ባህል ለስፌቶቹ ያለው ግምትና አድናቆት ተመሳሳይ ሊሆን አይችልም በማለት አጠቃላይ ለስፌት ያላቸውን ሃሳብ ገልፀዋል። አህመድ ዘክርያ ስለ አለም ብቻ አውርተው ዝም አላሉም ስለ ሀረሪዎች ስፌትም የሚከተለውን ብለዋል፡-

“ሀረርን የጎበኙ በርካታ ስዎች በሀረር ሴቶች ለምዕተአመት እየተሰፉ ያሉትን የሚያምሩ የስፌት ስራዎች አድንቀዎቻቸዋል። ዛሬ ዛሬ ታዋቂ የሆኑት የሀረር የስፌት ስራዎች ለጥንታዊቷ የሀረር ከተማ በቱሪስት መስህብነት ዋና እና ተጠቃሾች ናቸው።... የስፌት ስራ ለሀረሪ ሴቶች ማንነት ትእምርት ነው (አህመድ ዘክርያ ውስተ Silverman 1999፣ 51)። በማለት የሀረሪ ስፌቶች ብዙ የሚነበቡ ትእምርቶች እንዳሏቸውና ውብና ማራኪ መሆናቸውንም ጭምር ገልፀዋል።

2.2.3 የቁሳዊ ባህል ጥናት አስፈላጊነት

ይህ ጥናት ሊጠና ይገባዋል ወይስ አይገባውም የሚለውን የምሁራን ሀሳብ ቀጥለን እንመለከታለን።

“ቅርሶች በባህል፣ በስነውበት ይዘታቸው ተደናቂነት፣ ውበትና ታሪካዊነት ያላቸው ውርሶች ሆነው በተሰሩበት ዘመን ለተለያዩ አይነት አገልግሎት ማለት ለሀይማኖት መገልገያ፣ ለንግድና ለልውውጥ፣ ለመከላከል፣ ለማህበራዊ ግንኙነት፣ ለቤት አገልግሎት፣ ለጌጥ ለክብርና ለዝና ማትረፊያ ወዘተ ታሰበው የተሰሩ ናቸው” (በላይነህ፣ 1981፣8)።

ቁሳዊ ባህል የፈለቀበትን ማህበረሰብ ሁለንተና ገላጭ ነው። አስቀድሞ ማህበረሰቡ ይሁነኝ ብሎ ቁሱን ሲሰራ እሁን ሊወክሉ፣ ሊገልፁ የሚችሉ የሚነበቡ በርካታ ጥበባት አሳርፎበት ነው የሚሠራው።

ቁስን ማጥናት ማለት የቁሱን ባለቤት የሆነውን ማህበረሰብ ማጥናት ማለት ነው። ማራኪ ውበት ያረፈባቸው ቁሶች ስለፈጠራቸው ማህበረሰብ የሚናገሩት ነገር አላቸው። እድሜ ጠገብ የሆኑ ቁሶች ባለቤት ማህበረሰቡ በሌለበት ጊዜና ቦታ፣ ባለቤት ማህበረሰቡን ማግኘት በማይቻልበት ሁኔታ ስለዛ ማህበረሰብ እድገትም ሆነ ውድቀት፣ ደስታም ሆነ ሀዘን፣ በርካታ መረጃዎች ይሠጣሉ።

ቁሳዊ ባህል ድሮን በመስታወትነት የሚያሳየን ነው። የሌለንበትን ዘመን ምን እንደነበር የምንረዳበት ነው። ቁሳዊ ባህል የድሮና ያለፈ ብቻም አይደለም። ማህበረሰቡን ከነቁሱ ዛሬም እናገኘዋለን። በዚህ ጊዜ ግን ቁሶቹ ያላቸውን ትርጉም ከራሱ ከማህበረሰቡ ጠይቀን መረዳትና መረጃ መሰብሰብ እንችላለን።

Schlerth ደግሞ “ቁሳዊ ባህሎች እድሜ ጠገብ ቁሶች ብቻ ሳይሆኑ ያለፈውን ጊዜ በተጨማሪ ለዛሬው (ለአሁኑ) ጊዜ ያቆዩም ናቸው” Schlerth(1985፣24)። በማለት ቁሳዊ ባህሎች መጠናት እንዳለባቸው የሚጠቁም ሀሳብ ሰንዝረዋል። “material culture is not only the most ancient of time’s shapes; it is also a tangible form of a past time persisting in present time.”

Prownም እንደ Glassie እና Schlerth ሁሉ “ቁሳዊ ባህሎች ተፈጥሮአዊና ተምሳሌታዊ ተግባር ስላላቸው፣ ስለማህበረሰቡ መረጃ ስለሚሰጡ፣ ማህበረሰቡን ሊወክሉ የሚችሉ እንዲሁም በማህበረሰቡ ውስጥ ያሉ እውነታዎችን የሚገልፁ በመሆናቸው ይጠናሉ” (Prown 1982፣1-4)።

ምሁራኑ በተለያዩ አገላለፅ ይግለፁት እንጂ አጠቃላይ ሀሳባቸው ምን ላይ ነው ትኩረቱ የሚለውን ስናስተውል ቁሳዊ ባህልን በምናጠናበት ጊዜ ቁሱን ብቻ አይደለም የምናጠናው ቁሱን የፈጠረውን ማህበረሰብ ነው የምናጠናው የሚል አንድምታ አላቸው። በመሆኑም Glassie እንደጠቀሱት ቁሳዊ ባህልን ማጥናት ማለት ማህበረሰቡን ማጥናት ማለት ነው Glassie፣ 1999፣1 ያሉትን ሃሳብ በቀጥታም ባይሆን የሚያጠናክሩ ሃሳቦች ናቸው።

Fleming የ‘Glassie’ን ሃሳብ በማጠናከር ማንኛውም ባህል ኋላቀርም ይሁን ዘመናዊ ህልውናው እውን የሚሆነው በጥበባዊ ተግባሮች (artifacts) አማካይነት ነው። ቀዳሚ የሁኑት የሰው ልጅ ጥበባትና ቁሶች ጠቀሜታቸው የተለያዩ ፍላጎቱን ለማሳካት ነበር።... በመሆኑም ሰውን ለማወቅ በሱ የተሰሩ ነገሮችን ማጥናት የግድ ይላል በማለት ከGlassie ጋር ተደጋጋሪ ሃሳብ ሠንዝረዋል።

2.2.4 ቁሳዊ ባህልን የመመደቢያ መስፈርቶች

ቁሳዊ ባህል ስፋትና ጥልቀት ያለው ዘርፍ በመሆኑ፤ ጥናቱን የተቀላጠፈና ግልፅ ለማድረግ በቁሳዊ ባህል ዙሪያ የሚያጠና ተመራማሪ መድቦ ቢያጠናው የተሻለ ይሆናል። ነገርግን መመደብ አስፈላጊ ስለሆነ በዘፈቀደ አይመደብም ተጨባጭ መስፈርቶችን ይዞ በወገን በወገኑ ማወገን የግድ ይላል። በመሆኑም እንደ Prown ያሉ ምሁራን በየምድብ ክፍሉ መድቦ ማስቀመጡ አስቸጋሪ በመሆኑ ከፍተኛ ጥንቃቄ የሚያስፈልገው ተግባር ነው ሲሉ ያስገነዝባሉ (Prown 1982፣1)።

በዘርፉ ያሉ ምሁራን ቁሳዊ ባህል እንዴት መመደብ እንዳለበት የየብኩላቸውን እንደሚከተለው አብራርተዋል። Prown ከመስሪያ ንጥረ ቁስ፣ ከአሠራር ጥበብ እና ከአገልግሎቱ አንጻር መከፋፈል ይቻላል ሲል Ames ደግሞ ከዘመን፣ ከባለሙያ፣ ከሥልጣን፣ ከመሥሪያ ንጥረ ቁስ፣ ከአገልግሎት እና ከቅርፅ አንጻር መድቦ ማየት ይቻላል በማለቱ በቁጥርም ሆነ በሃሳብ ሰፊ አድርጎ አቅርቧል (Prown፣ 1982፣2፣Ames፣ 1978፣20)።

መሥሪያ ንጥረ ቁስ፣ አሠራር (ሥልጣን) እና አገልግሎት በጋራ ያነሷቸው ነጥቦች ናቸው። ነገር ግን Prown ም ሆነ Ames ያሳዩቸው የመመደቢያ መስፈርቶች የራሳቸው ጠንካራና ደካማ ጎን አሏቸው በማለት ገልፀዋል።

2.2.5 የቁሳዊ ባህል አንጻሮች ወይም ሞዴሎች

በዚህ ክፍል የቁሳዊ ባህል አንጻሮችናየአተናተን ሂደቶች ምን እንደሚመስሉ ምሁራንን ዋቢ በማድረግ ገለጻ የሚሠጥበት ሲሆን የጥናቱንም አተናተን የትኩረት አቅጣጫ ያሳያል። ቁሳዊ ባህልን የጥናቱ ዋና አካል ያደረገ ተመራማሪ በዋናነት ሊያጤናቸው የሚገቡ ሞዴሎችን Schlerteh በ9 መድቦ አሳይቷል። እነሱም፡- ባህላዊነት፣ አገልግሎት፣ መዋቅራዊነት፣ ጥበብን አመላካችነት፣ ተምሳሌታዊነት፣ ባህሪ አመላካች፣ አካባቢያዊነት፣ ማህበራዊነት፣ ማህበረሰብ ጠቃሽነት ሲሆን Fleming ደግሞ ያመለክታቸው ነጥቦች 5 ናቸው። ነጥቦቹም የቁሱን ታሪክ ማጥናትን ፣ ምስሉን ማጥናት፣ ተግባሩን ማጥናት፣ የቁሱን አወቃቀር ከነባለሙያው ማጥናት እና የተሰራበትን ንጥረ ነገር ከአካባቢው ጋር ማጥናት ናቸው (Fleming 1974፣ 156)።

Fleming ካሳያቸው አምስት ነጥቦች ይልቅ የ “Schlereth” ዘጠኝ ሞዴሎች የተሻሉና የተጠኘውን ቁስ ተምሳሌት አውጥቶ ለማየት እድል ስለሚሰጡ የሱን ሞዴሎች እንደሚከተለው አብራራለሁ።

- ጥበብን አመላካችነት፡- ሞዴሉ ከተጠኘ ቁሶቹ ጥበብ ወይም ማራኪነት የሚፈልግ እና ይህንንም አጉልቶ የሚገልፅ ነው።
- ተምሳሌታዊነት፡- ቁሶችን በተምሳሌታዊነት ወይም የወክሎትን ጉዳይ የሚፈትሽ ሞዴል ነው።
- ባህላዊነት፡- ይህ ሞዴል ተጠኘ ቁሱ የአንድን ቡድን ወይም ማህበረሰብ ባህል ያመለክታል ወይ የሚለውን ጥያቄ አንድንመረምር ያደርጋል።
- አገልግሎት ሰጪነት፡- የሚጠኑት ቁሶች ጥቅምና አገልግሎታቸው ምንድነው? በአሁኑ ሰአት አገልግሎት ላይ ካሉ አስቀድሞ ሲሰሩ ይውላሉ ለተባለለት ጉዳይ ነው? ወይስ አገልግሎታቸው ተቀይሯል? አገልግሎት ላይም ካልዋሉ ለምን የሚል ጥያቄ እንድናነሳ የሚያደርግ ሞዴል ነው።
- መዋቅራዊነት፡- ቁሱ ከምንና እንዴት እንደሚሠራ፣ በአሠራሩ ሂደት በአገልግሎት ላይ የሚውሉ መሣሪያዎች ምንምን እንደሆኑ በጥናቱ ትኩረት እንዲሠጣቸው የሚያደርግ ሞዴል ነው።

- አካባቢያዊነት፡- ተፈጥሮአዊ ነገሮች ለምሳሌ መልክአምድር፣ የአየር ፀባይ በቁሱ ላይ የሚያመጣው አዎንታዊም ሆነ አሉታዊ ተፅእኖ ምንድነው? የሚል ጥያቄ እንድናነሳ የሚያደርግ ሞዴል ነው።
- ባህሪ አመለካኝነት፡- ይህ ሞዴል ቁሱ ባለቤት በሆነው ማህበረሰብ ውስጥ መገኘቱ እና አገልግሎት መስጠቱ በማህበረሰቡ ላይ ያሳደረው ተፅእኖ ምንድነው? የሚለውን ጥያቄ እንድንመልስ የሚያደርግ ነው።
- ማህበራዊነት፡- በማህበረሰብና በቁሶች መካከል ያለው ተራክቦ ቁሶች ለማህበረሰቡ፣ ማህበረሰቡ ለቁሶች ያላቸውን ሚና ምንድነው? የሚለውን እንድናይ የሚያደርግ ሞዴል ነው።
- ማህበረሰብ ጠቃሽነት፡- ይህ ሞዴል ቁሶቹ የማናቸው? መቼ ተሠሩ? ማንሠራቸው ለሚሉ ጥያቄዎች ምላሽ ለማግኘት ይጠቅማል።

2.2.6 ቁሳዊ ባህልን የመተንተኛ ሂደቶች

ቁሳዊ ባህልን መተንተኛ አድርገን የምንገለግልባቸው ሞዴሎች ከላይ በዝርዝር ቀርበዋል። ሞዴሎቹ የቀረቡት ጥናቱ ከነሡ በአንዱ ወይም ከዚያ በላይ እንዳስፈላጊነቱ እንደሚገለግልባቸው ታሳቢ በማድረግ ነው። ሞዴሎቹን ብቻ መጠቀም በቂ ስላልሆነ በትንታኔ ላይ ልንጠቀምባቸው የሚገቡ ሂደቶች እንዳሉ ምሁራን ገልፀዋል። በመሆኑም በጥናቱ ይዘን የተነሳነውን ጉዳይ ለማሳየት አቅም ስለሚፈጥሩልን በነሡ መቃኘት የግድ ይላል።

Prown ቁስን መሠረት ያደረገ ትንታኔ ሊያልፍ ይገባዋል ያላቸው ሂደቶች ሦስት ናቸው። እነሱም በገለጻ (Description)፣ በትርጓሜ (Dedication) እና በመለምት (speculation) ናቸው Prown፣ 1982፣7-10። Fleming በበኩሉ የመተንተኛ ሂደቶቹን Prown በጠቀሳቸው በሶስቱ ላይ አንድ አክሎብታል። Fleming የጨመረው አንዱ የመተንተኛ ሂደት “ግምገማ” (Evaluation) የተባለ ነው (Fleming፣ 19754፣ 154-161)።

2.2.6.1 ገለጻ

በትንታኔ ወቅት ገለጻ ግንባር ቀደም ተግባር ነው። ናሙና ቁሱን የተመለከተ ሰው ቁሱን ላላዩ ሰዎች የቁሱን ምስል በአእምሯቸው እንዲከስቱ ማድረግን ይመለከታል። ገለጻ

ስናደርግ ቁሱ የተሰራበት ንጥረ ነገር፣ ቅርፁ፣ ቀለሙ፣ ክብደቱ፣ ርዝመቱ ወዘተ. በገለጻው መካተት ይኖርባቸዋል። በገለጻው ክፍል የቁሱንም ስዕል አካቶ ማቅረብ ቁሱን ይበልጥ ተጨባጭ ያደርገዋል።

2.2.6.2 ትርጓሜ

ትርጓሜ በናሙና ቁሱና በባለቤት ማህበረሰቡ መካከል የተፈጠረውን መስተጋብር የምናጤንበት እና የምንፈልግበት ነው። ትርጓሜ ቁሱ ከቁስነት ባሻገር ስለ ማህበረሰቡ የተሸከመውን ትእምርት ፈልፍለን የምናወጣበት ነው።

ትርጓሜው በገለጻው ላይ ሥለገለፀናቸው ከቅርፅ፣ ከቀለም፣ ከርዝመት፣ ከክብደት፣ ወዘተ. ጋር በተያያዘ ሁኔታ ሊገለፅ ይችላል። ለምሳሌ፡- የቅርፁ መሾል፣ መጠማዘዝ ወዘተ ስለማህበረሰቡ የሚነግረው ጉዳይ ሊኖረው ይችላል። ቀለሙም፣ ክብደቱም ሌሎችም የሚያስተላልፉት ትርጉም ስላላቸው የቁሳዊ ባህል ተመራማሪ በጥንቃቄ ሊመረምራቸው የሚገቡ ቁም ነገሮች ናቸው።

2.2.6.3 ግምገማ

ግምገማ ስለ ቁሱ ገለጻ ከሰጠን፣ ትርጓሜውን ፈልፍለን ካሳየን በኋላ የምንፈፅመው ሦስተኛ ተግባር ነው። በገለጻው ምንነቱን ያሳወቅነው ቁስ በትርጓሜው ደግሞ ገለጻው ላይ እንደዋዛ የታለፉ ቀለማት፣ ቅርፅ፣ ርዝመት፣ ክብደት ባለቤት ማህበረሰቡን እንዴት ገለፀውታል ማህበረሰቡስ ራሱን በቁሶቹ እንዴት አሳይቷል ማንነቱን እንዴት ነው እንዲወክሉት ያደረገው ብለን ስናጤን ግምገማ ተከትሎ ይመጣል። ቁሱ ላይ ያረፈውን ጥበባዊ (ስነ ወ-በታዊ) ብቃት ይመለከታል። ለምሳሌ፡- የአለላ ስራ ከሆነ የስጋጃዎቹ አጣጣል፣ የቀለማቱ ውህደት፣ በአእምሮ ውስጥ የሚፈጥሩት ሀሴት፣ የባለሙያው ብቃት፣ የጥበባት የተለያዩ ስልት፣ ላይ ትኩረት ያደርጋል። በተጨማሪም የግምገማ ሂደት አንድን ቁስ ከሌላ ቁስ ጋር በተለያዩ መስፈርት በማወዳደር ተመሳሳሪና ልዩነታቸውን ይጠቁማል።

2.2.6.4 ጥቆማ (የግኝት ትንተና)

ይህ የትንተና ሂደት ከገለጻ፣ ትርጓሜና ግምገማ በመቀጠል የሚመጣ ነው። በሦስቱ ሂደት የተገኙትን መረጃዎች አጥኚው ከራሱ እውቀት ጋር በማቀናጀት የሚተገብርበት ነው። አጥኚው ይህንን ሂደት ሲያከናውን ስለ ቁሱ በቂ መረጃ ስላለው ከቁሱ ርቆ

የሚያከናውነው ተግባር ነው። በዚህ የትንተና ሂደት የሚተገበሩ ዋና ዋና ጉዳዮች በጥናቱ የተገኙ መረጃዎች ስለ ቁሳዊ ባህል ከተሠነዘሩ ቲዎሪዎች ጋር ማጣጣም፤ ጥናቱን ተዛማጅ ከሆኑ ጥናቶች አንጻር ማየት፤ መረጃዎች ከተገኙ አገር በቀል ንድፈ ሃሳቦችን መቀመር (ከተቻለ) አስፈላጊ ይሆናል።

በዚህ ጥናት ውስጥ የሚገኙት ቁሶች የሚተነተኑት፡- ከላይ የተጠቀሱትን የቁሶች የመመደቢያ መስፈርቶችን፣ ሞዴሎችን እና የመተንተኛ መንገዶችን ታሳቢ በማድረግ ቁሶቹን በተመረጠ መስፈርት በማወገን ነው። ቁሳዊ ባህል እንዴት መመደብ እንዳለበት Prown ከመስሪያ ንጥረ ቁስ፣ ከአሰራር ጥበቡና ከአገልግሎቱ አንጻር መከፋፈል ይቻላል ሲሉ፤ Ames ደግሞ ከዘመን፣ ከባለሙያ፣ ከስልት፣ ከመስሪያ ንጥረ ቁስ፣ ከአገልግሎት እና ከቅርፅ አንጻር መድቦ ማየት ይቻላል ብለዋል (Prown 1982: Ames, 1978:20)። የዚህ ጥናት ትኩረት የሆኑት የቤት ውስጥ መገልገያ ቁሶች አገልግሎታቸውን እና አሰራራቸውን ለማሳየት እና ለመተንተን ተስማሚ ሆኖ የተገኘው መስሪያ ንጥረ ቁስን መሰረት አድርጎ መመደቡ ነው። በመሆኑም ቁሶቹ ከተሰሩበት ንጥረ ቁስ አንጻር ተመድበዋል። የ “Schlereth”ን ዘጠኝ ሞዴሎች በመጠቀም የተጠኝውን ቁስ ባህላዊነት፣ አገልግሎት ሰጪነት፣ መዋቅራዊነትና ተምሳሌታዊነት ወዘተ. ለመፈተሽ ተገልግዬባቸዋለሁ። በሞዴሎቹ ብቻ መጠቀም በቂ ስላልሆነ ትንታኔ ላይ ልንጠቀምባቸው የሚገቡ Prown እና Fleming ያቀነቀኟቸውን ሂደቶች በማዛኔቅ በገለፃ፣ በትርጓሜ፣ በግምገማና በጥቆማ የተመረጡ ናሙና ቁሶች ትንተና ተሰጥቶባቸዋል።

3. የተጠኝ አካባቢውና የነዋሪ ብሔረሰብ ዳራዊ መግለጫ

በዚህ ምዕራፍ የተጠኝ አካባቢውና የነዋሪው ማህበረሰብ ዳራዊ ሁኔታ ትኩረት ተሰጥቷቸው ተዳሰዋል።

3.1 የተጠኝ አካባቢው ዳራዊ መግለጫ

የሀረር ክልል በኢትዮጵያ ከሚገኙት ዘጠኝ ክልሎች አንዱ ነው። ክልሉ በምስራቅ የሀገሪቱ ክፍል ይገኛል። ክልሉ በሁሉም አቅጣጫ ከአሮሚያ ክልላዊ መንግስት ጋር ይዋሰናል። ክልሉ ከሀረሪዎች በተጨማሪ አማራ፣ አርጎባ፣ አሮሞ፣ ሶማሌ፣ ጉራጌ እንዲሁም ሌሎች በቁጥር ጥቂት የሆኑ ብሔረሰቦችን አቅፎ የያዘ ነው (Azime A. Hassen, 2000, 1)።

ሀረር ከተማ የተመሠረተችበትን ትክክለኛ ቀን ማስቀመጥ በጣም አስቸጋሪ ነው። ነገር ግን ከአንድ ሺ አመት በፊት እንደተመሰረተች ይነገራል (Azime A. Hassen, 2000, 1)። ሀረር መልክአምድራዊ አቀማመጧ ባደረገላት እገዛ በአካባቢው በንግድ እንድታድግ አድርጓታል። ከተለያዩ የምስራቅ አፍሪካ የንግድ ተቋማት ጋር ግንኙነትም ነበራት።

ሀረር በምስራቅ ኢትዮጵያ በቀዳሚነት የምትጠቀስ ታሪካዊ ከተማ ነች። ከአዲስ አበባ በስተምስራቅ 525 ኪ.ሜ ርቀት ላይ ትገኛለች። ከድሬዳዋ በስተምስራቅ 51 ኪ.ሜ ላይ ነች። ሀረር በከተማነት ተዋቀረች የሚባልበት ጊዜ ከአስራ ሦስተኛው ክፍለ ዘመን በፊት ነው (A. Muheimen, 2001, 2)።

ከሐረሪ ክልላዊ መንግስት እስታትስቲክስ ቢሮ የተገኘው መረጃ በ1999 ዓ.ም በተደረገው የህዝብና የቤቶች ቆጠራ የክልሉን አደረጃጀትና የህዝብ ብዛት እንደሚከተለው ይገልጻል። ክልሉ በዞን ወይም በወረዳ የተከፋፈለ አይደለም። አጠቃላይ የሀረር ከተማ ቀበሌዎች ብዛት 19 ሲሆን 17 የቀበሌ ገበሬ ማህበራት አሏት። አጠቃላይ ስፋቷ 340 ስኩዌር ኪ.ሜ ነው። የህዝብ ብዛቷ በሀረር ከተማ 99,368 ሲሆን በገበሬ ማህበራት 84047 በድምሩ 183,415 ነው።

በዩኔስኮ በቅርስነት ከተመዘገቡት መስህቦቻችን ውስጥ ሐረር አንዷ ናት። በቅርስነት የተመዘገበችው እንደ አውሮፓውያን አቆጣጠር በ2006 ነው። የቱሪዝም መዳረሻ በመሆን ከቱሪስት የሚገኘውን ገቢ ለሀገራችን በማስገኘት ላይ ትገኛለች። ፍሰቱም ከጊዜ ወደጊዜ እየጨመረ መጥቷል። በቱሪስቶች ከሚጎበኙት መካከል በሀረሪዎች የተሰፉ የተለያዩ የአለላ

ስራ፣ ጥንታዊ የቤት ውስጥ መገልገያዎችና አልባሳት መሆናቸውን በቆይታዬ አረጋግጫለሁ።

ሐረር በተለያዩ ማህበረሰብ የተለያዩ አጠራር አላት። አሮሞዎችና ሶማሌዎች “አደሬ” ሲሏት፤ አማሮች እና አውሮፓውያን “ሐረር” ይሏታል፤ አፋሮች “ሁሩር” ይሏታል፤ ሀረሪዎች ደግሞ “ጌይ” ይሏታል። አቶ አብዱ መሀይመን ጌይ ማለት ምን ማለት እንደሆነ እንዲህ ሲሉ ገልጸዋል።

“ሀረሪዎች አደሪዎች ከተማችንን ጌይ ይሏታል። እራሥጌ፣ ግርጌ እንደምንለው። ጌይ ማለት ራስ ማለት ነው፣ የከተማ ሰው ማለት ነው ሀረር በማህበራዊ እድገት አድጎ ራስ ወይም ዋና የሚባል ደረጃ ደርሷል ማለት ነው” (አብዱ መሀይመን፣ የካቲት፣ 2004፣ 44)።²

3.2 የሐረር ማህበረሰብ ዳራዊ መግለጫ

የሀረሪዎች ጥንተ አመጣጥ “ኡልረች ብራው”ንን ጠቅሶ ሐረር ብሔራዊ ጉባኤ ያሳተመው “የሐረር አመጽ” የሚለው መጽሐፍ ላይ እንደሚከተለው ተገልጿል። “... የሐረር አምባ ነዋሪዎች እንደሚጠቀሙት የመጀመሪያዎቹ የሀረር አምባ ነዋሪዎች “ሐርላ” የሚባሉት ናቸው። እነዚህ ሰዎች በ14ኛውና 16ኛው ክፍለ ዘመን በጣም ያደገ የግድብ ስልጣኔና የድንጋይ ግንብ ስራ ችሎታ ነበራቸው።... የዛሬዎቹ ሀረሪዎች ምናልባትም አብዛኛዎቹ በ16ኛው ክፍለ ዘመን በደረሰው ጦርነትና ረሃብ ወይም ከዚያ በኋላ በተከሰተው የአሮሞ መስፋፋት ተደበላልቀዋል። እንዲሁም በተመሳሳይ ሁኔታ በምስራቁ የሶማሌ ክልል ሕዝብ የጠፋት የሐርላ ዝርያዎች ይሆናሉ የሚል ግምት አለ (ሐረር ብሔራዊ ጉባኤ፣ 1992፣ 12)።

² አቶ አብዱ መሀይመን የተባሉት መረጃ አቀባይ የሀረሪ ማህበረሰብ የአድሜ ባለጸጋ አዛውንት ናቸው። ስለ አካባቢው፣ ስለ ማህበረሰቡ፣ ስለ ቁሳዊባህሎች፣ ወዘተ. እውቀት አላቸው ብሎ ማህበረሰቡ ስልጣን የሚመዘገባቸው ከሃረሪ ባህል እና ቱሪዝም ቢሮ፣ ከሀረሪ ማዘጋጃ ቤት አላቸው ዘንድ ሄጄ መረጃ እንድወስድ በተጠቀምኩት መሰረት ብዙ ምረጃዎችን ከላቸው አግኝቻለሁ። ይህም መረጃ ለጥናቱ የጀርባ አጥንት በመሆን ጠቅሞኛል።

አብዱል ሼህ አህመድ በበኩላቸው ሀረርን ማን እንደመሠረታት ሲገልፁ፡፡ "ሐረር በፀኛው ክፍለ ዘመን ከአረብ ሀገር የመጡ ሐድረሚዎች ያቋቋሟት ከተማ መሆንዋ ይነገራል" (አብዱል ሼህ አህመድ፣ 1998፣1) ብለዋል፡፡

ሀረሪዎች የዘር ግንዳቸው ከአረብ እንደሆነ የሚነገሩ አፈታሪኮች አሉ፡፡ ይህን ደግሞ የማህበረሰቡ አባላት የሆኑ የድሜ ባለፀጋዎችና ምሁራን ምን እንደሚሉ እንደሚከተለው አረጋግጫለሁ አብዱመሀይመን የተባሉና የሰባ አመት አዛውንት የሆኑት ሞት መረጃ አቀባይ ያደረጋቸው ግለሰብ እንዲህ በማለት አመጣጣቸውን ገልፀዋል፡፡ "...ማህበራዊ እድገቱ ከደቡብ አረቢያን ሴሜቲኮች በ300 BC በመጡ ጊዜ አደሬዎች የከተማ ሰው ሆነው ነው የመጡት» (አብዱ መሀይመን፣ የካቲት፣ 2004፣ 45)፡፡ በመሆኑም የሀረሪዎች ጥንተ አመጣጥ ከደቡብ አረቢያ መሆኑን ይህ መረጃ በግልፅ የሚያስገነዝብ ነው፡፡

በሀረሪዎች ቁሳዊባህል ላይ የሚገለጹትን ትምርቶች ስንመለከት ልዩ ጥበብ ያረፈባቸው ድንቅ ስራዎች ናቸው፡፡ እነዚህ ቁሶች ባለቤት ማህበረሰቡ ያዳበረው ከፍተኛ እውቀት እና ችሎታዎች መኖራቸውን ጠቅሚዎች ናቸው፡፡ እነዚህ እውቀቶች በብሄረሰቡ አጠቃላይ አኗኗር ላይ እጅጉን ተንጸባርቀው ይታያሉ፡፡ በመሆኑም በቀድሞ ጊዜ ሀረሪዎች በብዙዎች ዘንድ በምስራቅ አፍሪካ ስልጡን ህዝቦች ተደርገው ይቆጠሩ ነበር፡፡

ሀረሪ ፈረንጆች ለብሔረሰቡና ለቋንቋው መጠሪያነት የሚጠቀሙበት ስያሜ ቢሆንም ባሁኑ ጊዜ በመደበኛ ደረጃ ይሄው ስያሜ እያገለገለ ይገኛል፡፡ ህዝቡ እራሱን ጌይ ሰብ "የከተማ ሰው" ሲል ቋንቋውን ደግሞ ጌይ ሲናን "የከተማ ቋንቋ" ይለዋል፡፡ በአማርኛና ኦሮምኛ ተናጋሪው ዘንድ ብሔረሰቡ አደሬ ሲባል፤ ቋንቋው በኦሮምኛ ተናጋሪው አፋን አደሬ፤ በአማርኛ ተናጋሪው ደግሞ አደርኛ በመባል ይታወቃል፡፡ ሀረሪ.. የሴም ቋንቋ አካል ሲሆን የቅርብ ምደባውም ከነስልጤ፣ ወለኔና ዛይ ሆኖ ከአማርኛና ኦሮምኛ ጋር በሁለተኛ እርከን ላይ ይገኛል (አህመድ ዘካሪያ፣ 1992፣ viii)፡፡

3.2.1 ማህበረ ባህላዊ ዳራ

በዚህ ክፍል የሐረሪ ብሄረሰብ ባህላዊና ማህበራዊ ጉዳዮች ተዳሰዋል፡፡ እነዚህ የተቃኙ ቁም ነገሮች የጥናቱ የትኩረት አቅጣጫ ስለሆኑ የቤት ውስጥ መገልገያ ቁሶች

በቀጥታም ሆነ በተዘዋዋሪው መንገድ ግንኙነት አላቸው ተብሎ አስቀድሞ የታሰቡ በመሆናቸው ነው። በምዕራፍ አምስት ለሚሰጠው ትንተና እንደ መንደርደራያ ሆነው ያገለግላሉ።

3.2.1.1 ጀጎል

የጀጎል ግንብ በዩኔስኮ በቅርስነት ከተመዘገቡት መሰሪያዎችን ውስጥ አንዱ ነው። ይህ ግንብ መቼ ተሰራ? በነማን ተሰራ? በዩኔስኮ በቅርስነት ሊያስመዘገበው የቻለው ምንድነው? ወዘተ. የሚሉትን ጥያቄዎች ከተለያዩ መረጃዎች እንደሚከተለው ቀርቧል።

የተለያዩ የታሪክ ፀሀፊዎች ስለነዚህ በሮች ስያሜና አገልግሎት የሚከተለውን ብለዋል። ፀሀፊ ትእዛዝ ገ/ስላሴ የሐረርጌም ከተማ ከግራኝ አስቀድሞ የተሠራች ናት። የዕድሞውም በር ቁጥር 5 ነው። መጀመሪያው ታላቁ መግቢያ አስበዲን በር ይባላል። በዚህ ታላቅ መድፍ ተጠምዶበት ነበር። ይህ የጨርጨሮች መግቢያ ነው። 2ኛው ሱቅጣጥ በር ይባላል፤ ይህ ያሩሲዎች የጋራ ሙሉታ መግቢያ ነው። 3ኛው አርጎባ በር ይባላል። ይህ የፈዲሶችና ያርጎቦች መግቢያ ነው። 4ኛውም አሱም በር ይባላል። ይህም የኢሶች መግቢያ ነው። በዚህ ታላቅ መድፍ ተጠምዶበታል። 5ኛው የሐረር በር ይባላል የየረሮች መግቢያ ነው (ፀሐፊ ትእዛዝ ገ/ስላሴ፣ 1959፣ 46)።

አቶ አብዱላሂ ሼህ አህመድ በበኩላቸው ስለበሮቹ "እነዚህ አምስት የሀረር ከተማ በሮች መጠሪያ ስሞች የሚከተሉት ናቸው።"

በሐረሪ	በአማርኛ	በአረብኛ
1. ሱቅጣጥ በር	ሠንጋበር	ባቡ አል ሰላም
2. እስማዲን በር	ሸዋበር	ባቡ አልነስር
3. አሱም በር	ፈላና በር	ባቡ አልፈትህ
4. አርጎባ በር	ኤረር በር	ባቡ አልራህማ
5. በድሮ በር	ቡዳ በር	ባቡ አልበድር

ይባላሉ በማለት ገልፀዋል (አብዱላሂ ሼህ አህመድ፣ 1998፣1)።

አቶ አብዱ መሀይመን የሀረሪዎች የድሜ ባለፀጋና ታሪክ አዋቂ የሆኑ ሰው ደግሞ

የጀጎል ግንብ ለምን እንደተገነባ? ስለ ስፋቱ፣ ስለ ርዝመቱ፣ ስለበሮቹ ቁጥር፣ አራተኛው ቅዱስ ከተማ ያሰኛት ምን እንደሆነ እና መቼ በዩኔስኮ እንደተመዘገበች ከዩኔስኮ ዌብሳይት የተገኘው መረጃ እንደሚከተለው ይገልጻል፡፡

The wall was constructed to protect the city as its people from the possible attacks. It is 3-5 km long wall with a height of nearly 4 meters. It has five gates and the wall is still in fact and is a symbol of the town. The presence of 99 Mosques made Harar to be considered as the fourth holiest city in Islam next to Mecca, medina and Jerusalem. Harar is a symbol of tolerance and peaceful co-existence of peoples and religions.

In recognition of its cultural heritage, the historic city of Harar (Jugol) was registered by UNESCO as world heritage site in 2006.³

አቶ አብዱ መሀይመን የተባሉ የእድሜ ባለፀጋ ስለ ጀጎል ግንብ አሰራር ስለበሮቹ አስያየም እንደሚከተለው ገልፀዋል፡፡

“የጀጎል ግንብ የተሠራው በአሜሪካ ኑር ጊዜ ነው። ሁሉም የራስ የራሱን ሲያጥር ሂደት የፈጠረው ነው። በ15ኛው ክፍለ ዘመን ነው የተሰራው። አስራ ሁለት አመት ፈጅቷል ሁሉም በየአካባቢው (በየሰፈሩ) ያለውን አጥር ይጠብቃል።... የጀጎል ግንብ የተሰራው አገሪቱን ከወራሪ ለመከላከል ነው።... በኦሮሞ ማይግሬሽ ወቅት ሀረሪዎች ዘጠኝ ወር ከጀጎል ሳይወጡ ጦርነት ነበር። ያንን ወረራ ለመከላከል ነው ግንቡ የተሰራው (አብዱመሀይመን፣ 44-45)

በጀጎል ግንብ የታጠረችው ከተማ ሀረር ወደከተማይቱ የሚመጡና በከተማይቱ የሚኖሩ ሰዎችን የምታስገባበትና የምታስወጣበት አምስት በሮች አሏት።እነሱም አስማአዲን በር (ሸዋበር)፣ አሱምበሪ (ፋላናበር)፣ አርጎበሪ (ኤረርበር)፣ በድሮበሪ (ቡዳበር)፣ ሱቅጣጥበሪ (ሰንጋበር) የሚል መጠሪያ አላቸው።

³ http://wrightspottour.com/UNESCO_Registered-sites.htm. Access date 07/06/2012.

እያንዳንዱ በር ለተሰየመለት ስም መነሻ የሚሆን ምክንያት አለው። ሸዋበር የክርስቲያን ሀይማኖት ወይም ክርስቲያኖች እና የሸዋ ሰዎች የገቡበት በር ስለሆነ ሰዎቹ የመጡበት አገር ለበሩ መጠሪያ ሆነ፤ ሰንጋ በር ለእርድ የሚውሉ የሀረር ሰንጋዎች የሚገቡበት በር ስለሆነ ሰንጋበር ተባለ፤ አሱሞበሪ (ፈለናበር) በአጠገቡ ያለው ወንዝ ቀይ ስለነበር አሱሚማለት በርበሬ ማለት ስለሆነ የወንዙን ቀለም ከበርበሬጋር በማመሳሰል አሱም በሪ አሉት፤ በድሮበሪ (ቡዳበር) በዚህ በር በኩል የብረታብረት ስራ ተግባር የሚያከናውኑ የእጅ ሙያተኞች የሚኖሩበትና ስራቸውንም የሚሰሩት እዚህ በር አካባቢ በመሆኑ ቡዳ በር ተባለ። አርጎበሪ የተባለው በር ደግሞ ከሀረሪ ብሔረሰቦች ጋር በመጋባት እና በተለያዩ መልኩ ግንኙነት በመፍጠር ጀጎል ውስጥ የሚኖሩ አርጎባዎች አሉ። ይህበር በነሱ ስም የተሰየመው አርጎባዎች ወደ ጀጎል የገቡበት በዚህ በር ስለሆነ አርጎባ የገባበት በር ብለው ሰየሙት። እነዚህ በሮች በጥንት ዘመን ከምሽቱ አስራ ሁለት ሰአት ላይ ተዘግተው ንጋት ላይ ይከፈቱ ነበር። በሮቹ የሚከፈቱትና የሚዘገቡት በመድፍ ትእዛዝ ነው (የካቲት፣ 2004፣ አብዱ መሀይመን፣ 44-45)።

4. የእደጥበብ ባለሙያዎች፣ ህይወት እና የሙያ ውጤቶች

ፈቃደ (1991:15) እና Glassie (1999:85) እንደገለጹት የቁሳዊ ባህል ጥናት ባለሙያውን ከዘነጋ ጎደሎ ነው። በመሆኑም ቁሳዊ ባህልን በምናጠናበት ወቅት ቁሱንና ባለሙያውን ለያይቶ ማየት በጣም አስቸጋሪ ነው። ቁሱ ህልውናውን ከባለሙያው ያገኘዋል፤ ባለሙያው የማህበረሰቡ አንድ አካል በመሆኑ እሱነቱን እና ማንነቱን ራሱ ህልው ያደረገው ቁስ ይገልፀዋል። ስለዚህ ስለ ቁሶቹ ትንተና ከመሰጠቱ በፊት በዚህ ክፍል ስለ ባለሙያዎቹ ሕይወት እና የቤት ውስጥ መገልገያ ቁሶቹን አሠራር የለመዱበት ሂደት ተዳሷል።

4.1 የእደጥበብ ባለሙያዎች እና ሕይወታቸው

ዳሰሳ ካደረግኩባቸው የእደ ጥበብ ባለሙያዎች መካከል በተግባር ላይ ያሉት እና ያገኘኋቸው የሰፊድ ስራ ላይ የተሰማሩ ባለሙያዎችን በመሆኑ የነሱን ሕይወት እንደሚከተለው ተመልክቼዋለሁ።

የሰፊድ ስራ ባለሙያዎች በአብዛኛው የሚገኙት በጀጎል ውስጥ ባሉት ቀበሌዎች ነው። አብዛኞቹ ኑሮአቸው ደህና የሚባል ቢሆንም ከነሱ ደግሞ ሻል ያለ ሕይወት (ኑሮ) ያላቸውም አሉ። አብዛኛዎቹ ባለሙያዎች ኑሮአቸውን የሚደጉሙት በሚሰሩት የሰፊድ ስራ ሽያጭ ነው። በዚህ ሙያ ተሰማርተው የሚገኙትም ሙሉ-በሙሉ ሴቶች ናቸው።

የሰፊድ ስራው በሀረሪዎች፣ በተለያዩ ማህበረሰቦች እና ከውጭ ሀገር በሚመጡ ጎብኚዎች በጣም ተፈላጊ ስለሆነ እና ዋጋውም ውድ በመሆኑ ባለሙያዎች በቂ ነው የሚባል ባይሆንም ጥሩ የሆነ ገቢ እንደሚያገኙ በመስክ ቆይታዬ አረጋግጫለሁ።

የአለላሥራ ላይ የተሰማሩ ባለሙያዎች አብዛኛውን ጊዜያቸውን የሚያጠፉት ሰፊት-በመስፋት ሥራ ላይ ነው። ምክንያቱም የሰፊት ስራ ረጅም የሚባል ጊዜ የሚወስድና በጥንቃቄ የሚሰራ በመሆኑ ነው። ባለሙያዎች ሙያቸውን የሚያከናውኑት በሁለት መልክ ነው። አንደኛው በግል እቤታቸው ውስጥ በመስፋትና በመሸጥ ሲሆን ሁለተኛው በማህበር በመደራጀት ከሌሎች የሞያ አጋሮቻቸው ጋር በመጣመር ነው።

ከኢህአዲግ የስልጣን ዘመን እኩሌታ በኋላ እነዚህ ባለሙያዎች በማህበር የሚደራጁበት ሁኔታ ተፈጥሮላቸዋል። በዚህም አጋጣሚ አብዛኞቹ ባለሙያዎች በማህበር ተደራጅተው መስፋት ሲጀምሩ የተወሰኑት በእድሜ መግፋት እና በተለያዩ የግል ሰብብ ሳይደራጁ ቀርተዋል። ወ/ሮ ዘቢዳ የተባሉ በግል የሚሰፉ መረጃ አቀባይ በማህበር ያልተደራጁበትን ሰብብ እንዲህ በማለት ይገልጻሉ። "በማህበር ያልተደራጀሁት እነሱ ልጆች ናቸው አኔ አልችልም ብዬ ነው። ለብቻዬ እስራ ነበር። አሁን አረጀሁ ደክመኝ (ዘቢዳ፣ጥር፣ 2004፣ 25)።"

በማህበር ተደራጅተው ያሉት የስፌት ባለሙያዎች መደራጀታቸው ምን ፋይዳ እንዳስገኘላቸው እና በማህበር ከመደራጀት እና በግል ከመስፋት የቱ እንደሚሻል ለቀረበላቸው ጥያቄ ቀጣዩን ምላሽ ሰጥተዋል። "በማህበር ተደራጅቶ መስራት ይሻላል። ሰፍተን አዙረን አንሸጥም። ማህበሩ ሸጦ ገንዘብ ይሰጠናል። መተዳደሪያዬም ይህ ነው። እኛ አላህ በሰጠን ነው የምንተዳደረው። እዚህ ማህበር ውስጥ ያለነው የተለያየ የኑሮ ደረጃ ነው ያለን። ፓስተና ሩዝ በልቶ የሚያድር አለ። ደረቅ እንጀራም በልቶ የሚያድር አለ። አሁን ግን ጥሩ ነው በማህበር መሆናችን (ከዲጃ፣ጥር፣ 2004፣ 35)።"

ወ/ሮ ከዲጃ እንዳሉት ሰፍተው የሚገዛቸው ፍለጋ አይዘሩም። ማህበሩ ራሱ ሸጦ ገንዘብ ይሰጣቸዋል። ይህ ደግሞ ያመረቱትን ምርት ለመሸጥ ገበያ በማፈላለግ ጊዜያቸውን ስለማያጠፉ ያላቸውን ሰአት በስፌት ስራው ላይ እንዲያሳልፉ ያደርጋቸዋል።

ወ/ሮ ሰፊያ የተባሉት መረጃ አቀባይ በማህበር መደራጀት ስለ ሰጣቸው ጠቀሜታ እንደሚከተለው ይገልጻሉ።

... ጥቅምስ አለው። አሁን በደንብ ነው የምንሰራው። በፊት ስንፈልግ እንሰራለን ሳንፈልግ እንተወዋለን። ይህ እንደ መንግስት ሰራ ሦስት ሰአት እንገባለን ስድስት ሰአት እንወጣለን። ስምንት እንገባለን አስራ አንድ እንወጣለን ጊዜው ይሄድልናል።... ማህበሩ ብዙ ጊዜ ተሸልጧል። ሁል ጊዜም ሁሉ ቦታ የሄድንበት አለ። ባህር ዳር፣ ሀዋሳ ሄደናል። ከነእቃችን ሽለማትም ተሰጥቶናል። ቴሌቭዥኑ ሽልማት

ነው በማለት ጊዜን በአግባቡ ስራ ላይ ለማዋል ማህበሩ እንደረዳቸው፤ የማህበሩ መሸለምም ለበለጠ ተግባር እንዲነሳሱ እንዳደረጋቸው ገልፀውልኛል (ሰፊ.የ፣ፕር፣ 2004፣ 3)።

4.2 የእጅ ባለሙያዎች ሙያውን የለመዱበት መንገድ

በዚህ ክፍል የእደጥበብ ባለሙያዎቹ ሙያውን እንዴት እንደለመዱት የሚያሳይ ፅሁፍ ቀርቧል። ትኩረት የሚያደርገው የስፌት ስራ ለመዳ ላይ ነው። ምክንያቱም አሁን ድረስ ልዩ ትኩረት የሚሰጠው ዘርፍ በመሆኑ ነው።

ሀረሪዎች የስፌትን ሞያ ወላጆቻቸው በህይወት ካሉ ከእነሱ ይማራሉ። ወላጆቻቸው በህይወት ከሌሉ በሙያው የተካኑ ጎረቤቶቻቸው ስር ቁጭ በማለት ሙያውን ይለምዳሉ። የስፌት ስራ ሞያ ለመዳ በጣም አድካሚና እልህ አስጨራሽ ስራ ነው። በተለይም ዲዛይን አገባብ ላይ ከፍተኛ ጥንቃቄና ብልህነትን የሚጠይቅ ተግባር በመሆኑ እያንዳንዱ ለማጅ አስለማጅቿን በጥሞና ማዳመጥ እና እነሱ ተግባሪ የሚሏትን ተግባራት ተጠንቅቃ ማከናወን ይጠበቅባቸዋል። ስለ ስፌት ስራው የለመዳ ሂደት ወ/ሮ ከዲጃ እንደሚከተለው ይገልጻሉ።

"በሰፊር ከኛ ትላልቅ ሰዎች ያስተምሩናል። ትንንሽ ሆነን ከጎረቤቶቻችን ነው የወረሰኩት። እናቴ ትንሽ እያለሁ ስለሞተች ከጎረቤት ነው የወረሰኩት።... ሴት ልጅ ስፌት ለመስፋት ጓደኞቿ ጋ ስትሔድ ስፌት ሲያለማምዷት አንዱን ቤት ብቻ ነው እንድትሰፋ የሚያደርጉት። ወይ ገብረ መርፌ ይሁን መቅናቱን አንዱን ቤት ብቻ ነው የምትሰፋው። እሱን ከሰፋችና ችሎታው ካላት ወደ ሌላ ቤት ትሻገራለች። እሱንም ስትጨርስ ወደ ሌላ ሁሉንም ስትጨርስ ችሎታዋ ሲታይ ይህኛው ሀማትሞት ከአስር ስጋጃ በላይ የያዘ ነው። ይህን ስትጀምር በስፌት ስራ ከፍተኛውን እውቀት ወይም ክህሎት ጨብጣለች ማለት ነው። ይህ የመጨረሻው ስፌት ነው ሀማትሞት በማለት የስፌት ስራ ከማን እንደለመዱ እና የለመዳው ሂደት ምን መልክ እንዳለው ገልፀዋል(ከዲጃ፣ፕር፣ 2004፣ 39)።

ከወ/ሮ ከዲጃ ገለፃ እንደምንረዳው በማህበረሰቡ ሁሉም ባለሞያአከሊት ከአከሊት ብሎ ሳይለይ የሙያው ሽግግር ቀጣይነት እንዲኖረው ለተተኪ ትውልድ የማስለመድ ሀላፊነት እንዳለበት በመገንዘብ ለጎረቤት ልጆች የእደ ጥበብ ሙያውን እንዲለምዱ ያደርጋሉ። በመሆኑም ቤተሰብ የሌላቸው ልጆች ጭምር ሙያውን የመልመድ ችግር አያጋጥማቸውም።

ከወ/ሮ ከዲጃ ገለፃ እንደተገነዘብነው Silverman የእጅ ሙያ መማሪያው መንገዶች ካላቸው ከመደበኛ ስልጠና፣ ከምልከታ እና ከተደጋጋሚ ሙከራዎች ውስጥ ወ/ሮ ከዲጃና ሌሎች መረጃ አቀባዮች ሙያውን የለመዱት በተደጋጋሚ ሙከራ ነው። ተደጋጋሚ ሙከራ ስህተትን ወዲያው ወዲያው ለማረም ስለሚያግዝ የሙያውን ክህሎት በተሻለ ፍጥነት ለመጨበጥ ይረዳል።

አቶ አህምድ ዘከሪያ ስለ አለላ ስራ ለመዳ(Harari Basketry through the Eyes of Amina Ismael sherif) በሚለው አርትክላቸው ውስጥ ልጃገረዶች በልጅነታቸው በእናቶቻቸው አስለማጅነት ስፊት እንዴት እንደሚሰፋና እጃቸውን አንደሚያስለምዱ፣ የአለላ ስራ ሀብታም እና ደህ ሳይለይ ሁሉም የማህበረሰቡ አባል የሚለምዱት ሙያ መሆኑን... የጌይላች አባላት የመጀመሪያውን የልጅነት አመታት የሚያሳልፉት በሞይ ጋር መሆኑን ፣ በሞይ ጋር (ሞያ መልመጃ ቤት) ቆይታቸው የሚማሩት የአለላ ስራ ብቻ ሳይሆን ማህበራዊ ስነምግባሮችንም እንደሚቀስሙ ገልጸዋል (አህመድ ውስተ silverma, 1999, 53-54)።

4.3 በእደ ጥበብ ሥራ ላይ ያለ ማህበራዊ አመለካከት

በዚህ ክፍል አጠቃላይ በእደ ጥበብ ስራ ላይ ያለውን አመለካከት እና በተናጠል በስፊት ስራ ላይ ያለውን ማህበራዊ አመለካከት አቅርቤያለሁ።

በሀረሪ ማህበረሰብ ከአሚሮች ጊዜ ጀምሮ የነበረ የእደ ጥበብ ተግባር አለ። አሚር አብዱላሂ በሚኒሊክ ጦር ተሸንፈው ከሀገር ከወጡ እና ሀረር በሚኒሊክ አስተዳደር ስር ከገባች በኋላ በእደጥበብ ሙያ ላይ የሚሰጠው አመለካከት አዎንታዊ መሆኑ ቀርቶ አሉታዊ እየሆነ መጥቷል። ይህንን ጉዳይ እንድሪስ የተባሉ መረጃ አቀባይ እንደሚከተለው ገልፀውታል። “ቆዳ ፋቂዎች፣ ሸማኔዎች፣ ቀጥቃጮች፣ እነኚህ ሁሉ የእጅ ባለሙያዎች ናቸው። በፊውዳሉ ዘመን ምን ይባላሉ ቡዳዎች ይባላሉ።

እቃውን እየፈለጉ ሰዎቹን ያጥላሉ። በስልጣን ላይ የነበሩ ሀረሪዎች ነበሩ እነሱም አመለካከታቸው ያው ነበር። ከቀጥቃጮች ጋር አይጋቡም ነበር” (ኢ.ድ.ሪስ፣የካቲት፣ 2004፣ 48)።

ከጀጎል ግንብ አምስቱ በሮች መካከል አንደኛው በር ቡዳ በር ይባላል። በመስክ ቆይታዬና ከዚያም በፊት እንዳረጋገጠኩት በዚህ ቡዳ ተብሎ በተሰየመው በር መውጫ አካባቢ የእደ ጥበብ ባለሙያዎች ስለሚገኙ ማህበረሰቡ እነሱን ቡዳ ናቸው ብሎ ስለሚላቸው የሙያተኞቹ ስም ለበሩም ተርፏል።ይሄ አመለካከት ከምኒሊክ ወረራ በፊት በሀረሪዎች ዘንድ ያልተለመደ ነበር።

ሀረሪዎች ዛሬ የሚኮሩበት የቱሪስት መስህብ የሆነው ሀገረሰባዊ የአለላ ስራ የትኛውም የሀረሪ ተወላጅ የሚኮራበት እንጂ የሚያፍርበት ተግባር አይደለም። ሀረሪዎች ይህንን የስፌት ስራ ከአለት ወደ አለት እያሻሻሉት የራሳቸው መገለጫ በማድረግ ማንነታቸውን፣ ፍላጎትና ውስጣዊ ስሜታቸውን እያሸከሙት ዛሬ የደረሰበት ደረጃ አድርሰውታል።

የሀረሪ ማህበረሰብ ስፌት ለሚሰፉ ሰዎች ያለው አመለካከት እንዴት ነው በማለት ላቀረብኩላቸው ጥያቄ ወ/ሮ ዘቢዳ እንደሚከተለው አብራርተውልኛል። "ስራ አይደለም በህበረተሰቡ የሚሰፉ ሰው ከበሬታ አለው። ይህን የምትሰፋ ሴት በማህበረሰቡ ባለሙያው ትባላለች። እርስ በእርስም በሞያ አንዱ ከአንዱ ይለያያል። አንዱ ከእኔ በላይ ያለም ይኖራል። ከእኔ በታችም ያለም ይኖራል። ሁሉም በየእውቀቱ ይሰራል (ዘቢዳ፣ጥር፣ 2004፣ 25) በማለት ማህበረሰቡ ስፌት ለሚሰፉ ሴቶች ያለውን አክብሮት አስረድተውኛል።

ወ/ሮ ቢፍቱ የተባሉ መረጃ አቀባይ ስለ ስፌት ሞያ በማህበረሰቡ ለሰፊዎች ያለውን ምላሽ እንዲህ ይገልፁታል። "በኛ ባህል ስፌት የሚሰፋማ በጣም ይከበራል። ጥሩ አመለካከት አላቸው። ድጋፍ ሁሉ አለው። የሀረሪ ሴቶች ብዙዎቹ ይችላሉ። ይህንን ስፌት የማይችል የለም እና አልቀረም አሁንም ይገለገሉበታል በማለት ባህሉ ለስፌት እና በሀረገሰባዊ የስፌት ስራ ለተሰማሩ ሴቶች እየሰጠ ያለውን ከበሬታ በአፅንኦት ገልፀውልኛል።

መረጃ አቀባዮቹ እንዳረጋገጡልኝ እና በመስክ ቆይታዬ እንደተረዳሁት የሀረሪ ማህበረሰብ ዘንድ ስፊት ከፍተኛ ፍቅርና ከበሬታ የሚሰጠው የቁስ አይነት ነው። በመሆኑም በጣም ውድ የሆኑትን እንኳን ቁሶች በመግዛት እያንዳንዱ ጎጆ የወጣ ሀረሪ ቤቱን የማሳመር ግዴታ ተጥሎበታል። ምክንያቱም ማህበረሰቡ ወደና ፈቅዶ የተቀበለው ባህል በመሆኑ ነው። ከዚህም በተጨማሪ ቁሶቹን ወደ ባለሙያዎቹን የሚያገል አመለካከትም ፈፅሞ የለም። በስፊት ሞያ ላይ የተሰማሩ ሴቶች አንቱ ተብለውና ተከብረው እንደሚኖሩ አረጋግጫለሁ።

5. የቤት ውስጥ መገልገያ ቁሶች ትንተና

በዚህ ምዕራፍ የጥናቱ ጉዳይ የሆኑት የሀረሪ ብሔረሰብ የቤት ውስጥ መገልገያ ቁሶች በምዕራፍ ሁለት በቀረቡት ንድፈ ሃሳቦች ተቀንብበው ትንተናና ትርጓሜ ተሰጥቶባቸዋል።

5.1 የአለላ ቁሶች

በዚህ ክፍል ስለ ሀረሪዎች ሀገረሰባዊ የአለላ ስራ ውጤቶች አይነት፣ ጠቀሜታ፣ የአስራር ሂደት፣ ስለሚያስተላልፉት መልዕክትና ማህበረሰቡ ራሱን በቁሶቹ እንዴት እንደገለፀ ትንተና ተሰጥቶባቸዋል። የሚተነተኑትም ቁሶች ሐማትሞት፣ ጉፍተሙዳይ፣ ሌማትሞት፣ ሰጋሪወስክምባይ፣ ሳንቡሳ እና ሚህካክናወስክምባይ ናቸው።

የአለላ አቀላለም፡-ለሁሉም ሰፊቶች አንድ አይነት ስለሆነ አቀላለሙን እንደሚከተለው እንመለከታለን። በመስክ ቆይታዬ እንዳረጋገጥኩት የሚያቀልሙበት የራሳቸው ወይም ባህላዊቀለም የላቸውም። ከገበያ ላይ ገዝተው እንደሚያቀልሙ ተረድቻለሁ። በመሆኑም ለማቅለሚያ የሚያስፈልጉ ቁሳቁሶች ከገበያ ተገዝተው ወደ ቤት እንዲመጡ ይደረጋል። በዱቁት መልክ የተዘጋጁ ቀለማት ለምሳሌ ቀይ፣ ቢጫ፣ አረንጓዴ፣ ሰማያዊ ወዘተ. ዝግጁ ይሆናሉ። የሳር ዝርያዎቹ አክርማ፣ ስንደዶ እና የገበስ ቀርማ(ብር) ከገበያ ላይ ተገዝተው ይመጣሉ። እነዚህን የሳር ዝርያዎች ነጋዴዎች ከጂጂጋ እና ከአዲስ አበባገዝተው ያመጣሉ። የሚቀልሙት ሳሮች እና አቅላሚ ቀለማቱ ከተዘጋጁ በኋላ ቀለም ለማቅለሚያነት የተለየ ብረት ድስት ይዘጋጃል። በብረት ድስቱ ውሃ በግምት ተለክቶ ይጣዳል። ውሃው መፍላት ሲጀምር የሚፈለገው ቀለም ቀይ ከሆነ ቀይ ፣ ቢጫ ከሆነ ቢጫ ቀለም መፍላት በያዘው ውሃ ውስጥ ይጨመራል። ቀለሙና ውሃው ተዋህደው ሲፍለቀለቁ ሳሮቹ ይከተታሉ። በደንብ ትክትክ እንዲሉም ይደረጋል። ምክንያቱም በደንብ ካልተንተከተከ ስለማይቀልም በሚል ነው። መቅለማቸው ሲረጋገጥ ሳሮቹ ከድስቱ ውስጥ እየወጡ ፀሀይ ላይ ይሰጣሉ። ከደረቁ በኋላም በየ ዝርያቸው ቀርማውም፣ አክርማውም በየወገኑ ተደርጎ በሳር አሰር፣ አሰር እየተደረገ ለአገልግሎት ተዘጋጅቶ ይቀመጣል።

ወ/ሮ ቢፍቱ እና ወ/ሮ ዘቢዳ ስለ አለላዎች አተላለፍ አጠር በግድረገ እንደግዘተለው ይገልጻሉ። “በድስት ቀለሙን ጨምረሽ ይግዳል። ቀይ ከፈለገሽ ቀይ፣ ቢጫ ከፈለገሽ ቢጫ፣ አረንጓዴ ከፈለገሽ አረንጓዴ አድርገሽ ይተኩላል። ከዚያም አገራው ይደርቃል” (ቢፍቱ፣ጥር፣ 2004፣ 29)።

”... መጀመሪያ አክርግው ይገዛ፤ ይሰነጠቃል፤ ከዚያም ቀለም እንገዛና ወገ ወስጥ ቀለሙን ከተን በድስት እናገድባታለን። ስንደደውን ጨምረን ቀይም ቀይ ይሆናል፤ አረንጓዴውም አረንጓዴ ይሆናል፤ ቢጫውም ቢጫ ይሆናል (ዘቢዳ፣ጥር፣ 2004፣ 27)።

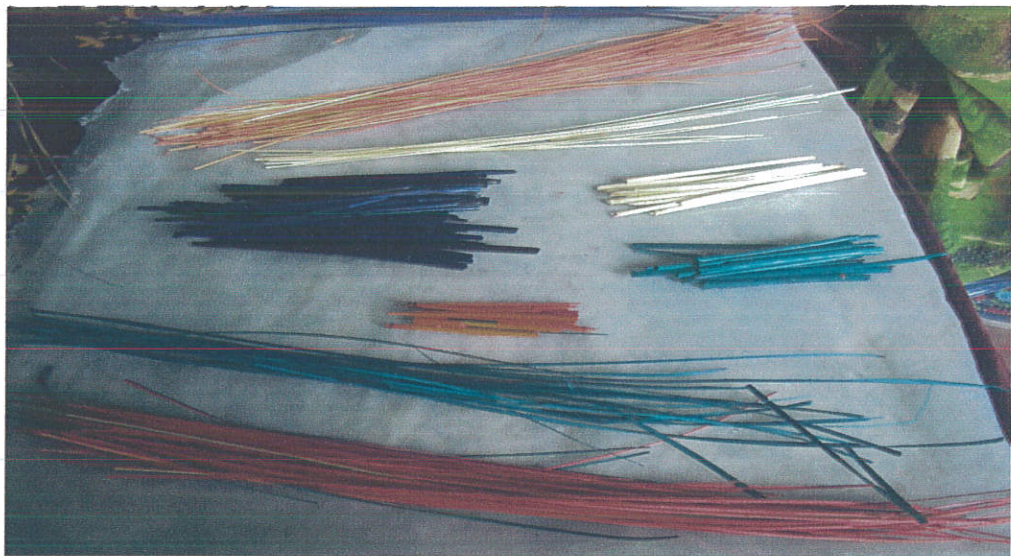

የተቀለሙ አክርግዎችና የገብስ ቀርግዎች(ብር)

ለመውገያ የግያገለገል ወሰፊ፣ ለመቀረጫ የግያገለገል መቀስ እና ቀርግውና አለላው እንደተፈለገው ሳይሰጠጠፍ መተግጠፍ እንዲችሉ በውገ ወስጥ ስለሚዘፈዘፉ ለመዘፍዘፊያ ወይም መንከፊያነት የግያገለገል ውሀ መያዣ ሰፋ ያለ ሳህን ያስፈልጋል።

ለስፊት መስፈያነት የግያገለገሉ ቁሳቁሶች ዝርዝር እና ስለ አለላ ቀለም አጠቃላይ ሂደት ወ/ሮ ቢፍቱ አመር የግዘተለውን ብለዋል።

በድስት ቀለሙን ጨምረሽ እሳት ላይ ይግዳል። ቀይ ከፈለገሽ ቀይ፣ ቢጫ ከፈለገሽ ቢጫ፣ አረንጓዴ ከፈለገሽ አረንጓዴ አድርገሽ

ይተከተካል ከዚያም አገራው ይደርቃል። ከዚያ ይገዛል እያዘጋጁ የሚሸጡ ሰዎች አሉ ይኼን በአምስት ብር እንገዛለን።... አሁን አገራው ውሃ ውስጥ ተዘፍዘፎ ነው ያለው አንደኛው ቀለሙ አይለቅም።... ለስፊት መስሪያ የምገለገለው መቀስ፣ መውጊያ ወስፌ፣ መቀስ ቀርማውን ባጫጭር ለመቁረጥ ነው" (ቢፈቴ፣ጥር፣ 2004፣ 29)።

የአለላሰራ ዲዛይኖች

የሀረሪዎች የአለላ ስራ የተለያዩ ዲዛይኖች የሚታይበት ነው። እያንዳንዱ ዲዛይንም የራሱ

ስም አለው። ለምሳሌ፣ ገብረመርፌ፣ ቀዳም፣ ቢሳጥ፣ ሰሌንጋር፣ ኡፋርዳ፣ መቅናቱን፣ ፈረሽመሀለ ቅ፣ ከዲጃብሩቅ፣ አዱረኢን፣ መሀመድ አሊጋር፣ ወዘተ. በመባል ይታወቃሉ።

ስለዲዛይኖቹ ትርጉም እና አገልግሎት ለመረጃ አቀባዮቹ ጥያቄ በማቅረብ መረጃ ለማግኘት ሞክራለሁ። አቶ አብዱ መሀይመን ስለ ዲዛይኖቹ የሚከተለውን ማብራሪያ ሰጥተዋል።

አሁን መሀመድ አሊ ቤት የሚባል ስጋጃ አለ። መሀመድ መጣ ቤቱን አሳያት ያንን የመሀመድ አሊን ቤት መስኮት ላይ ያየችውን አንዷን ክፍል አነሳቻት። ያስጋጃ መሀመድ አሊ ቤት ተባለ። ሰሌን ብሩቅ የሰሌን ማጌጫ ማለት ነው። አዱረኢን የድመት አይን ማለት ነው። መቅናቱን ማጣመሪያ ማለት ሲሆን ቀዳም ጋር የመጀመሪያ (አዲስ ጀማሪ የሚለማመድበት) ማለት ነው። ገብረመርፌ መርፌው ሰለጠነ በሰራው በስፊቱ የተካነ (ማስተር) ያደረገ ሰው የሚሰራው ማለት ነው። መርፌው የማይሰፋው የለም ማለት ነው። ስጋሪ ብሩቅ ጥንቸል ማለት ነው።... መለያ ካንዱ ቅርፅ (ዲዛይን) ሌላውን መለያ (boundary) ነው። ሒናጭሀቡ ቀስት ማለት ነው። ዘቢዳ ብሩቅ የዘቢዳ ስጋጃ፣ የዘቢዳ ማጌጫ ማለት ነው (አብዱ መሀይመን፣ የካቲት፣ 2004፣ 46)።

የተገለፁት የዲዛይን አይነቶች አንዲት ስፊት መስፋት መለማመድ የምትፈልግ ልጃገረድ እንደየቅለታቸው ቅደም ተከተል የምትለማመዳቸው የዲዛይን አይነቶች

ናቸው። ቀዳምጋር አዲስ እና ገና ሰፍተው የማያውቁ ልጃገረዶች እንዲሰፉት የሚደረግ የእጅ ማለማመጃ ዲዛይን ነው። ለማጀቱ እጃቸውን ቶህቶህ (ረጋሰራሽ) በሆነው በቀዳም ብዙም ሳይጠቀጥቁት አለፍ አለፍ እያሉ በመውጋት የሚሰፉት የስፌት አይነት ነው። በቀዳም የተጀመረው የዲዛይን ስራ እያደር እየተሻሻለ ከቀን ወደ ቀን ረቀቅ ወዳለ ጥበብ እያደገ ይሄዳል።

የዲዛይን አይነቶቹ በለመዳ ሂደት ውስጥ ያሉ የዲዛይን (ጥበባት) ስያሜ እንጂ እያንዳንዳቸው ትእምርት የላቸውም። ለምሳሌ በመቅናቲን ወይም በአዱረኢን ዲዛይን የሚሰፋው የመለማመጃ ስፌት ቅርፁ ከሀማትሞት ጋር አንድ አይነት ነው። ነገር ግን ሀማትሞት ተብሎ አይጠራም። መቅናቲን ወይም አድረኢንም አይባልም። ሀማትሞትን እና ሌሎቹን የተተነተኑትን ስፌቶች ለየት ያደረጋቸው የተናጥል ዲዛይን ሳይሆን የዲዛይኖች ህብር ነው። ትርጉምም ያለው ይህ ህብረ ዲዛይን ነው። ከላይ እንደጠቆምኩት ሀማትሞት በቅርፁ ከመለማመጃ ስፌቶቹ ጋር ይመሳሰላል። ነገር ግን ሀማትሞት አሰኝቶ ማህበራዊ ፋይዳ እንዲሸከም ያደረገው የዲዛይኖች ህብር የአለላስራው ላይ በመዋሉ እንጂ በቅርፁ አይደለም።

በመሆኑም በሀረሪ ማህበረሰብ ተምሳሌቶችን የተሸከሙ ቁሶችን መስፋት የሚቻለው ለየብቻ የተዘጋጁትን የዲዛይን አይነቶች ጠንቅቆ በማወቅና ክህሎትን በማዳበር ነው። የእነዚህን ዲዛይኖች ክህሎት አለመካን አንዲት ልጃገረድን ትዳር ሊያሳጣት ይችላል። ምናልባት ሞያ እንደሌላት ሳይታወቅ ብታገባ እንኳ ሳይሉ እንድትሰፋ የሚያስገድዳትን ሐማትሞትን ሰፍታ ለማቷ ካልሰጠች በባሏ፣ በባሏ ቤተሰቦች፣ በጓደኞቿ እና በአጠቃላይ በማህበረሰቡ የተናቀች እና ከበሬታ የሌላት ትሆናለች። ይህን ዲዛይን ቀደም ባሉት ጊዜያት በማህበረሰቡ አባላት ዘንድ በተግባር ይውል ነበር። ባሁኑ ጊዜ አብዛኛው የማህበሩ አባል በመግዛት ለሚፈልገው ማህበራዊ ፋይዳ ይገለገልባቸዋል።

በአጠቃላይ ልጅቷን ባለሙያ የሚያሰኛት የምትሰፋው ቁስ ቅርፅ ብቻ ሳይሆን በቁሱ ላይ የሚያርፉት ህብረ ዲዛይኖች ናቸው። በመሆኑም ያለ ዲዛይን ችሎታ ቁሶቹ አይሰሩም። ለቁሶቹ ህልው መሆን ዲዛይኖቹ ወሳኝ ነገሮች በመሆናቸው በማህበረሰቡ የተለያዩ ተምሳሌቶችን የያዙ የስፌት ቁሶችን ለማግኘት በዲዛይን ሞያ መካን የግድ ነው።

ይህጉዳይ ቀደም ባሉት ጊዜያት በግህበረሰቡ አባላት ዘንድ በተግባር ይውል ነበር። ባሁኑ ጊዜ አብዛኛው የግህበት አባል የአለላ ስራዎቹን በመገዛት ለግፈልገው ግህበራዊ ፋይዳ ይገለገላቸዋል።

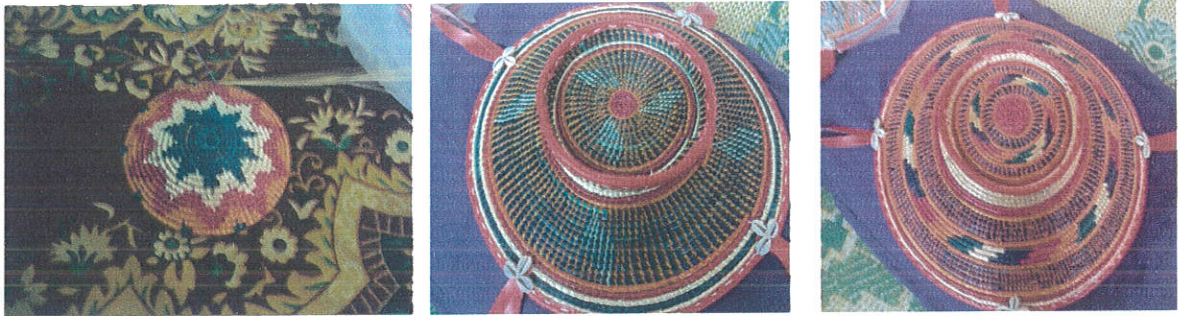

ዲዛይናቸውን መለግመጃ ሰፊቶች

የሰፊት ቁሶች በአብዛኛው ኢትዮጵያዊ ግህበረሰብ የተለመዱ እና ጥንታዊ ቁሶች ናቸው። ሀረጎችም እነዚህን ቁሶች በተለያዩ ቅርፅ በመስፋት ለዘመናት በቤት ውስጥ ሲገለገሉባቸው ቆይተዋል። በችግርም ጊዜ እነዚህ ቁሶች ለችግራቸው መውጫ ውለታ ውለውላቸዋል። አቶ አብዱ መሀይመን የሰፊት ቁሶች ለሀረጎች የዋሉትን ውለታና ግህበረሰቡም ለተዋለለት ውለታ የሰጠውን ምላሽ እንዲህ በግለት ይገልጻል።

“በኦሮሞ ግድግራሽን ጊዜ ሀረጎች ዘጠኝ ወር ከጀነላ ሳይወጡ ጦርነት ነበር። አልተራቡም፣ አልተጠሙም። እንዲሁ ሲጠፋ ሰፊቱን እያቃጠሉ (እያነደዱ) እያበሰሉ ይበሉ ነበር። ጦርነቱ ሲያልቅ ሲረጋገጥ ንጉሱ በሉ ለችግር ጊዜም ይሆነናል ሀረግ ቤት በመሉ ይሰቀል! በግለት ትእዛዝ ሠጡ። አሁን እያደገ እያደገ ያችግር ስላልፈተጠረ ቤታቸውን አደረጁበት። ከተጫነት ነገር እየታየበት ተሰበቀስ እንደ ባህል አደረጉት” (የካቲት፣ 2004፣ አብዱ መሀይመን፣ 43)።

ቁሳዊ ባህሎቹ ለሀረጎች ከቤት ውስጥ መገልገያነት ባለፈ የግህበረሰቡን ህይወት እስከመታደግ ድረስ የዘለቀ ግን ተጫውተዋል። በዚህም በግህበረሰቡ ዘንድ ከፍተኛ

ገምት በግገኘት በያንዳንዱ ሀረር ቤት ተሰፍተው እንዲሰተሉ በሀረሪዎች አግሮ⁴ አዋጅተጠናክር ዛሬ ላለው ደረጃ በትቷል። በመሆኑም ሀረሪዎች በነዚህ ስፈቶች ቤታቸውን በግክተለው ፎቶ ላይ በምናየው መልኩ ያስጌጣሉ።



(የሀረሪን መደብ ቤት የሚያግደ ፎቶ)

በፎቶ ገራፉ ላይ እንደግታየው የቁሶቹ አሰቃቀል በረድፍ በረድፍ ሲሆን እያንዳንዱ ቁስ በተፈቀደለት ቦታ የአሰቃቀል ባህሉን በግያውቁ ሰዎች እንዲሰተሉ ይደረጋል። እነዚህ ቁሶች በቤት ውስጥ ከተነጠረው ስጋጃ ያንግፍና ተመሳሳይ ትራስ ጨርቅ ለብሰው ከተደረደሩት ትራሶች ጋር በመሆን ለቤቱ ልዩ ድምቀትና ውበት ይሰጡታል። አቶ አብዱ መሀይመን ስለቁሶቹ የአሰቃቀል ትደም ተከተል እንዲህ ይገልጻሉ። 'ሀቻላ፣ ኩቻላ፣ ሾሽቲቻላ ያን ግለት ነው ይህ አንደኛ ረድፍ፣ ሁለተኛ ረድፍ፣ ሶስተኛ ረድፍ ይባላል። መጀመሪያ ከእንጨት የተሰሩት ይደረጋሉ፤ ከዛ በኋላ የግር ሥራዎች እያሉ ይደረጋሉ' (አብዱመሀይመን፣የካቲት፣ 2004፣ 39)።

⁴በሀረሪዎች 72 አግሮች ነገሰዋል የመጨረሻው አግሮ አብዱላሂ ሲባሉ ከግንኪክ ጋር በተደረገው ጦርነት በ1887 ነው ከስልጣን የወረዱት። አግሮ ግለት ንጉስ ግለት ነው።

³አዋጅ በዘመኑ በቃል ስለግንገር የተጻፈ መረጃ አላገኘሁም ።አግሮቹ ህገ እና ደንቦችን ጭጥር ያስተላልፉ የነበረው በቃል እንደነበር አረጋግጧለሁ።

ቁላዊ ባህሎች በየረድፋቸው ሲሰቀሉ የአሰቃቀሉ ስርአት አላቸው። የስፈት ተርታ ነው ተብሎ በዘፈቀደ እያመሳቀሉ መስቀል አይቻልም። ስለዚህ ጉዳይ አቶ አብዱ መሀይመን እንዲህ ይላሉ "ደገሞ እይ እያንዳንዱ ስፈት ቦታ ቦታ አላት ወንዶች እንኳን ግነው እዚ ይሄን የሰቀለው? ይህ ቦታው እዚህ ነው ይላሉ። አንድ ስፈት አንድ ቦታ ነው ሁል ጊዜ የሚሰቀለው..." (አብዱመሀይመን፣የካቲት፣ 2004፣ 40)።

ስለ ሀረሪዎች ቤትና የተለያዩ ስፈቶቻቸው (Ahmed Zekaria,1999,8) ከላይ ከቀረቡት ምዕራፎች ጋር በሚሰጥጥ አገላለፅ እንዲህ ብለዋል። concerning the beauty of interior walls of a living room. We see baskets with different patters and shapes hanged on the walls. Baskets are essentially pieces of art for Harari".

በሀረሪዎች የሚሰፉት የአለላ ስራዎች የተለያዩ ናቸው። ለምሳሌ ስቱሪት፣ ለሀረሪዎች፣ ለሰርገ ወዘተ. ናቸው። ለሰርገ ወይም የስጦታ የአለላ ስራዎች መካከል ሳህናሰጋሪ፣ ሻልደጋር፣ ፊቅንጋር፣ ቢሸሙዳይ፣ ራዝሙዳይ፣ ሚሆክናወስክምሳይ ወዘተ. ተጠቃሾች ናቸው።

5.1.1 ሐማትሞት



ሐማትሞትምራት ሰፋታ ለአማቷ የምትሰጠው የስፈት አይነት በመሆኑ(የአማት-ስፈት) ተባለ።ዝርገና ክብ ሆኖ በመጠኑ ጎርጉድ ያለ የስፈት ቁስ ሲሆን ከሰር በኩል ትንሽ መቀመጫ የሚሆን እግር አለው። ሁለት ሐማትሞት በማካደን በበሩ ፊትለፊት ባለው ግድግዳ መሐል ላይ ፊት ለፊት ይሰቀላሉ።

አሰራር ፤- የሐማትሞት አሰራር ከተለያዩ የሳር ዘሮች እና ከገብስ ቀርማ(ብር) ነው። እነዚህ ቁሱን መስሪያ የሆኑ ቁሳቁሶች ከተሟሉ በኋላ ሀማትሞትን የምትሰፋዋ ሴት ቀለም የሌለውን ነጭ አክርማ ውሃ ውስጥ ትነክራለች። መራሱን ስታረጋግጥ አንድ በአንድ እያነሳች ትሰነጥቃለች። በምትሰነጥቅበት ጊዜ ወጥ ሆኖ ሳይሰበር መሰንጠቅ አለበት። ይህ የሰንጠቃ ሂደት የሴትየዋ ችሎታ የሚለካበት በመሆኑ እያንዳንዷ ስፌት ሰፊ ተጠንቅቃ ነው የምትሰነጥቀው። ለእለቱ መስፊያ የሚሆናትን ከሰነጠቀች በኋላ እና ሁሉም ነገር መዘጋጀቱን ስታረጋግጥ ቢስሚላሂ በማለት ውጥኑን በትንሹ ክብ (ቀለበት) አስመስላ ማጠናከሪያ ሳሮች ትከብና በክቡ ቀዳዳ እያሾለክች መሀሉንትሰፋለች። ክቡ ከተጠናከረ በኋላ በረጅሙ ያሉትን ሳሮች ወደ መጀመሪያው ክብ በማስጠጋት በወስፊ እየተወጋ በተወጋው ቀዳዳ አክርማውን እያሾለኩ የመስፋቱ ሂደት በፍጥነት ይቀጥላል። ይህ ሁሉ ሲደረግ ዙሩበክብ መሄዱ እየተረጋገጠ በጥንቃቄ ስፌቱ ዝርግ ሆኖ መሄድ አለበት። ቢስሚላሂ በማለት የምትጀምረው ስራዋንፈጣሪዋ እንዲያከናውንላት እናውጤታማ እንድትሆን መማጸኗ ነው።

የስፌት ጅምር የተወሰኑ ዙሮች ተሰፍተውበት ካልጠበቁ በሁለት እና በሦስት ዙር አይተውም። ጅምሩ በወጉ ካልጠበቀ ሊበታተን (ሊፈርስ) ይችላል። የተጀመረው ውጥን ስፌት እያደገ እያደገ ወደ አስራ አምስት ዙር እንደ ተሰፋ ለሀማትሞቱ መቀመጫ ከስር ስለሚያስፈልገው ሰበዙን ሁለት ቦታ በመክፈል አንዱን ወደታች በመስበር ቁልቁል እንዲወርድ በማድረግ ከስር ያለው የ "ቦ" ቅርፅ በማስያዝ ይሰፋል። ሁለት ቦታ የተከፈለውና ከላይ ያለው ዙሩ የሚሰፋበት ሳር መጠነኛ የሆነ መጎድጎድ እንዲያይዝ ተደርጎ ቀስበቀስ ስላች ቅርፅ ይዞ እንዲወጣ በማድረግ ይሰፋል። በዚህ የመስፋት ሂደት ጅምሩ ለዓይን ሞላ ማለት ከጀመረ በኋላ በተለያዩ ቀለማት የቀለሙ አለላዎችንና ቀርማዎችን በመጠቀም እያፈራረቁ የቀለማት ስብጥር በማድረግ ዲዛይኖች በስፌቱ ላይ በጥንቃቄ ይነደፋሉ። ወደታች የተሰበረው የሀማትሞት መቀመጫ የሚበቃውን ያህል በግምት ከተሰፋ በኋላ ይቆረጣል (ይደመደማል)። ከላይም ከስርም ያለው ሲቆረጥ ድምድማቱ በአንድ አይነት አክርማ ይሰፋል። በመጨረሻም በቀይ ቆዳ ይለጎማል። ለማስጌጫና ለመስቀያ የሚያገለግሉ ከቀይ ቆዳ የተሰሩ ቀጫጭን ማንጠልጠያዎች አራት ቦታ ይደረግበታል። ቆዳዎቹ በሚሰፋበት ቦታ ላይ ከስፌቱ ጋር በማያያዝ ሦስት ሐቀን (ዶቃ) በጌጥነት በአራቱም ቆዳዎች ማያያዥ ላይ ይሰፋል። ከዚህ በኋላ ለተፈለገው አገልግሎት ይውላል።

ስለውጥኑ አጀማመር ወ/ሮ ቢፍቱ እንዲህ ብለዋል። “ጅምሩ ወይም ውጥኑ በልሙጥ በአረንጓዴ ብቻ ይጀመራል። ከዚያም አረንጓዴውን ቆርጫ ነጩን እጨምራለሁ። ከዚያም እያለ እያለ እያደገ ይሄዳል” (ቢፍቱ፣ጥር 2004፣29)።

ማህበራዊ ፋይዳ፡-በሀረሪዎች ዘንድ ሐማትሞት የሚባለው ይህ ቁስ ትልቅ ባህላዊ ፋይዳ አለው። ሃማት ሞትን ማንኛዎም የሀረሪ ሴት አትሰፋውም። አግብታ በመጀመሪያው የሙሽርነት አመት ላይ ያለች ሙሽራ ነች የምትሰፋው። ሙሽራዋ ካገባችበት ጊዜ ጀምሮ እስከ አንድ አመት ድረስ ለሷም ሆነ ለባሏ ምግብ አታበስልም። በባህሉ መሰረት ከባሏ ወላጆች ቤት ቁርስ፣ ምሳ፣ እራት ይመጣላቸዋል። በመሆኑም ሙሽራዋ በቤቷ ውስጥ ስራ ስለሌለባት ሐማትሞት ሰፍታ ለአማቷ እንድትሰጥ ባህሉ ያስገድዳታል።

ወ/ሮ አሚና እና ወ/ሮ ዘቢዳ ስለመጀመሪያው የሙሽርነት አመት ሙሽሪት ምን እንደምታደርግ እንዲህ በማለት ይገልጻሉ።

“ካላገባች በኋላ እስከ አመትዎ ድረስ ቁጭ ትላለች ምንም አትሰራም። ምግብ ደግሞ ከአማቷ ቤት ነው የሚያመጡት እስከዚያ ከቤት ምንም ስራ ስለሌላት ስራዋ ይህ ስፌት ነው።”

“እኛ አመት ሙሉ እንጀራ እናበላት ነበር እየሰራን እሷ አመት ሙሉ አትሰራም። እሷ ትወልድና ቤት እስክትመለስ ድረስ እኛ እናበላታለን።... ወንድ ልጄን ስድር ሚስቱ ሰፍታ ትሰጠኛለች። ደንባችን ነው እንደ ደንቡ መሠረት ነው። እኛም እንሰጥ ነበር። ይሄም አንድ ልጄ የሰጠኝ፣ ይሄም አንድ ልጄ የሰጠኝ ነው። ወንዶቹ ልጆቹ ያገቧቸው ሚስቶቻቸው ይሰጡኛል” (አሚና፣ጥር፣ 2004፣ 11፣ ዘቢዳ፣ 11-12)።

ለአዲሷ ሙሽራ ሐማትሞት ትልቅ ጉዳይ የሚሸከም ቁስ ነው። በመሆኑም ሙሽራዋ ለአማቷ የምትሰጥበት የጊዜ ፍጥነት፣ እላዩ ላይ የሚያርፈው ዲዛይን ወዘተ. እያንዳንዳቸው ትርጉም አላቸው። ሙሽራዋ ለአማቷ በጥቂት ወራት ውስጥ ሰፍታ ሆነ ገዝታ ከሰጠቻት አማትሞ በልጇ ሚስት ከፍ ያለ ቦታ ተሰጥቷት በቶሎ ስለሰጠቻት ትወዳታለች፣ ታከብራታለች፣ ትኮራባታለች። ለጎረቤቶቿም ቁሱን

በማሳየት ልጅ ያገባት ወጣት ባለሞያ፣ ጠንቃቃና ሀላፊነትን መሸከም የምትችል መሆኗን በኩራት ትገልጻለች። ወጣቷም በሰጠችው ሐማትሞት ክብሯን ታገኛለች። ወልደው ያሳደጉኝ ቤተሰቦቼ ባለሞያዎች ናቸው። እኔም ሞያ አለኝ የሚል መልእክት ትገልፅበታለች። በተጨማሪም ግዳጄን በመወጣቴ ማህበረሰቡ በጎ አመለካከት በኔ ላይ ይኑረው፣ ልክበር የሚል መልዕክት አለው። ለዚህም ነው ሙሽራዋ ጉዳዩን አስባበት በቶሎ ሰፍታ የምትሰጠው። ይህን እንድታደርግም ከቤተሰቦቿ ምክር ይሰጣታል። ምክንያቱም ይህ ቁስ ነገ በማህበረሰቡ ውስጥ ለሚኖራት ቦታ ወሳኝ ሚና ስለሚጫወት እና ከባሏ ዘመዶች ጋር ለሚኖራት ቀጣይ የዕድሜ ልክ ቁርኝት ከፍተኛ ጠቀሜታ ስላለው ችላ ብላ እንዳታየው ለማድረግ ነው። አቶ አብዱ መሀይመን ስለ ሐማትሞት ትዕምርት እንዲህ ሲሉ ገልፀዋል።

ሐማትሞት ትንሸናት፣ ውድናት። ከመውለድሽ በፊት ሰርተሽ ስትሰጩ ፈጥነሽ እንደሰጠሽ ነው። ፈጥነሽ ከሰጠሻት (ለአማትሽ) ልትኮራበት ነው። ለቅሶ ቤትም እንጀራ ይዛበት ትኤዳለች። እና እዛም ጎረቤቶቿ እዩ ይቺኮ ጥሩ ምራት አላት በማለት ያደንቋታል። ሐማትሞት መስጠት ከአማት ጋር ዲኛሎማቲክ ሪሌሽን ፈጠርሽ ማለት ነው። ጫጉላ ቤት ሆና ምግብ አትሰራም።... እንዲሁ ቁጭ እንዳትል ጥበቡንም ለማሳየት ለአማቷ ሐማትሞት መስፋት ትጀምራለች። ሠርታ ትሰጣታለች። በወር በሁለት ወር ከተሰጣት ትኮራባታለች የልጅ እናት። ከመቼው ሰጠቻት ይባላል። እሷም ባለሙያ መሆኗ ይታወቃል። እና ሐማትሞት አንቺንና አማትሽን የሚያስተሳስር ነው። ከወለድሽ በኋላ ብትሰጫት ትራራቃላችሁ። ስለዚህ የልጅ ሚስት ፈጥና ሰፍታ መስጠቷ አማቷን በቁጥጥሯ ለማድረግ ይረዳታል። አምስት ወንድ ልጅ ያላት አምስት ሐማትሞት አላት (ይመጣላታል)። ትኮራበታለች፣ እኔኮ የልጆቼ ሚስቶች ባለሙያዎች ናቸው ትላለች። እያቀያየረች ትይዛለች ያውቀዋል ሰው ሁሉ። ይቺ ደግሞ አዲሷ ናት በማለት ወይ ይቺ የታደለች እያሉ ይቀንባታል (አብዱ መሀይመን፣ የካቲት፣ 2004፣ 41)።

የሐማትሞት ተግባር ፈርጆ ብዙ ነው። ከቤት ውስጥ ጌጥነት እና ለቅሶ ቤት እንጀራ ከመውሰጃነት በዘለለ ማንነትን መገንቢያ ነው። በልጅቷም በኩል በልጅ ቤተሰቦችም

በኩል ራሳቸውን በማህበረሰቡ ውስጥ ከፍተኛ የሚያደርጉበት ነው። ያዲሱን ቤተሰብ ህልውና ማረጋገጫ ነው፤ ተከባብሮና ተፋቅሮ የሚኖር ቤተሰብ መገንቢያ ነው፤ ለባህሉ ያላቸውን ከበሬታ ማሳያ ነው። በመሆኑም ይህ ትንሽ ቁስ በርካታ ትእምርቶችን የተሸከመ ባህላዊ ቁስ ነው። ወ/ሮ ዘቢዳ ይህ ቁስ ምን ያህል ተፅእኖ አሳዳሪ መሆኑን እንዲህ ሲሉ ገልፀዋል። "የልጅ ሚስት ስትሰጠኝ በጣም ደስ ይለኛል። እደስትበታለሁ... አሜሪካ እንኳን ቢጋቡ እናቷ ለኔ ትሰጠኛለች። ካልሰጠች አማቷ ትቀየማለች። ትልቅ ቁም ነገር ያለው ነው። የሷ ልጅም አሜሪካ ትሁን የኔም ልጅም አሜሪካ ይሁን እሷ እዚህ ለኔ ትሰጠኛለች-" (ዘቢዳ፣ጥር፣ 2004፣ 24)።

ቁሱ ከመስጠት እና ከመቀበል ባለፈ የሚያመላክተው ጉዳይ አለ። የተሰጣት አማት በልጅ ሚስት ባለሙያ መሆን ደስታዎ ወሰን የለውም። ይህ ደስታ ተራ ደስታ አይደለም። በልጅ የሚቀጥለው የትውልድ ሐረግ በማህበረሰቡ ዘንድ ተቀባይነት ያለው፣ ለራሱ ኮርቶ የእነሱንም ስም የሚያስጠራ፣ የነእገሌ ዘር በመባል ኩራት የሚሆን ስለሆነ ነው የምትደሰተው። በመሆኑም ሐማትሞት ከቤት ውስጥ መገልገያ ቁስነት ባሻገር በርካታ ትዕምርቶችን የተሸከመ ነው። በቁሱና በማህበረሰቡ መካከል ያለው ቁርኝትምከፍተኛ ነው።

አቶ አህመድ ዘከሪያ ይህን ሃሳብ በማጠናከር "baskets are essential pieces of art for Harari. They have multivariuis seravices; utilitarina aesthetic and symbolic" በማለት ገልፀዋል (አህመድ ዘከሪያ ውስተ siverman 1999)።

ሐማትሞት የስፌዶች ሁሉ ቁንጮ የሆነ ከፍተኛ ሙያን የሚጠይቅ የስፌድ አይነት በመሆኑ በተለያዩ የስፌት ሞያዎች ውስጥ ተፈትና ያለፈች ሴት የምትሰፋው ነው። ከሚወስደው ጊዜ፣ እውቀትና ክህሎት አንፃር ሲታይ ለተሸከማቸው ትእምርቶች የሚመጥን ቁስ ሆኖ እናገኘዋለን። ምራትየዋም ይህንን ቁስ ሰፍቶ የመስጠት ግዴታ ከነ ትዕምርቱ የተጣለባት አስተዳደን ባህሉን አውቃ፣ ለምዳ እና አክብራ ያደገች መሆኗን ለማረጋገጥ ጭምር ነው።(schlerteh) በሞዴሎቹ ላይ የጠቀሰውን ማህበራዊነትን ልብ ስንል እዚህ ቁስ ላይ በማህበረሰቡ እና በቁሱ መካከል ያለው ተራክቦ ተግባራዊ ሆኖ እናገኘዋለን።

5.1.2 ሌግትጥት



ሌግትጥት ከሌሎቹ የሐረር ስፈቶች አንጻር ሲታይ በጣም ትልቁ የስፈት ቁስ ነው። መሐለ (ሚዳው) ዝርግ ሆኖ ግለቂያው አካባቢ ወደላይ ተና ተደርጎ የሚሰፋ ቁስ ሲሆን ለመቀመጫነት የሚያገለገለው አነስተኛ እግር ከስር በኩል ያለው ቁስ ነው።

አስራር፡-ሌግት ከአክርግ፣ አለላ እና የገብስ ተርግ የሚዘጋጅ ቁስ ነው። ለመስሪያነት የሚያገለገሉትም ወስፊ፣ መቀስ፣ ተይቆዳ እና ሳርቹን ለማራስ የሚያገለገል ሠፋ ያለ እቃ ያስፈልጋል።

ሌግትጥት በትርፅና በመጠን ከሌሎቹ ቁሶች ጋር ልዩነት ይኑረው እንጂ የአሰፋፍ ሂደቱ የሌሎቹን የአሰፋፍ ጥበብ የተከተለ ነው። ጅምሩ በተለበት ትርፅ ጠባብ ተደርጎ በርከት ያሉ ሳሮች በሌላ ጣት ላይ ይጠቀሳሉ። የተጠቀለለው ጥቅል ከሆግትጥት ጅምር በመጠኑ ወፈር ያለ ነው። ተለበት መሰሉን የአክርግ ጥቅል ጥቅጥቅ በማድረግ ይሰፋል። ፋዙ እንዳይላሳ ሳሩ በደንበ እየተሳገ (እየተጨመረ) ይሰፋል። ተመሳሳይ የሆኑ የስጋጃ አይነቶች ይሰፋታሉ። ዲዛይናቸው እንደ ሆግትጥት አይበዙም። መለስተኛ ዝርግ ሳሆን የሚያክል ዝርግ ሆኖ ከተሰፋ በኋላ ለሌግቱ መቀመጫ የሚሆን እስከ ሰባትና ስምንት ዙር የሚሰፋ እግር ስለሚያስፈልገው በየዙሩ በአለላ ሚሸፈኑት ሳሮች ሁለት ቦታ በመክፈል የላይኛው

ቀድሞ እንደነበረው ዝርግ ሆኖ ይሰፋል። የታችኛው ቁልቁል ወደታች የ"በ"ን ቅርፅ በማስያዝ እየተሰፋ ቀስበቀስ በመጠኑ ዘርጠጥ በማድረግ አንድ የእጅ ጋት የሚያህል ከተሰፋ በኋላ ይቆረጣል። ሲቆረጥ ከአለላው ስራ የሚውለው ሳር ቀስበቀስ እያነሰ እያነሰ ይሰፋና በመጨረሻም ደጋግሞ በመስፋት እንዲጠብቅ ይደረጋል። የስፊት ስራው ሲያልቅ ከስርም ከላይም ያሉት ዙሮች በቆዳ ይለገማሉ። የቆዳ ማንጠልጠያ ከሦስት ደቃ ጋር በመስፋት አራት ቦታ ይደረግበታል።

አገልግሎቱ፡- በሰርግ ጊዜ የተለያዩ የምግብ አይነቶች ለምሳሌ ሙጠበቅ⁵፣ ጁልጁል፣⁶ ሙቃሊም⁷፣ ኢናይገበታ ተዘጋጅቶ በሌማቱ ይሞላና ሁለት ሰው ተሸክሞት ከሴቷ ቤት ወደወንዱ ቤት ይወሰዳል። በወንዱ ቤት የተገኙ ዘመድ አዝማድ እና እድምተኞች እንዲበሉም ይደረጋል። በመሆኑም ሌማት በርከት ላሉ ታዳሚዎች ለምግብ ማቅረቢያነት የሚያገለግል ቁስ ነው።

ማህበራዊ ፋይዳ፡-"እናይገበታ" ተብሎ ከሴቷ ቤት ወደ ወንዱ ቤት የሚመጣ የምግብ ዝግጅት አለ። በዚህ ስነ ስርአት ላይ ሙቃሊም፣ ጡፍጡፍ፣ ጁልጁልና ሙጠበቅ ተዘጋጅቶ በሌማት ሞት ተሞልተው ወደ ወንዱ ቤት ይላካል። ሰርጉ እሁድ ከሆነ እናይ ገበታ ማክሰኞ ይላካል።

ኢናይገበታ የሚዘጋጅበት ዋናው ሰበብ ከሙሽራዋ ድንግልና ጋር በተያያዘ ሲሆን የድንግልና ሰርግ በመባልም ይታወቃል። በድሮ ጊዜ ሴት ልጅ ብልቷን ትሰፋለች። የተሰፋው አካሏ የሰርጉ እለት ስለሚላቀቅ ስቃይ አለው። በመሆኑም ይህንን ስቃይ እንድትረሳ በማለት እናይገበታ ለልጅቷ ክብር ተብሎ የሚዘጋጅ ስነ ስርአት ነው። ይህ ስነ ስርአት በሀረሪዎች በየዘመኑ እየተከበረ የመጣ ቢሆንም ጉዳዩ ከነብዩ መሐመድ ልጅ ከፋጡማ ጀምሮ የመጣ ነው። "በመጀመሪያ ኢናይገበታ የተዘጋጀላት

⁵በዳቦ ዱቁት የሚዘጋጅ የምግብ አይነት ሲሆን፣ የተሰኘው ዱቁት በደንብ ሲሆነ በፈላ ዘይት ውስጥ ይጠበስና ቀላ ሲል በማውጣት ለምግብነት ይውላል።

⁶የተፈተገ ሰሊጥ በእሳት ላይ ሞቅ ተደርጎ ቀለጥ ካለ ስኳር ጋር በመቀላቀል ድቡልቡል እየተደረገ የሚዘጋጅ የምግብ አይነት ነው።

⁷ከፍተኛና ከበግ አንጀት የሚዘጋጅ የምግብ አይነት ነው። አንጀቱ ፈርሱ ወጥቶ ከፀዳ በኋላ የተከተፈ ስጋ ውስጡ ተሞልቶ በደረቁ ይጠበሳል። የተከበረ የሐረሪዎች ተወዳጅ ምግብ ነው።

ለፋጠማ ነው። እኛም እሱን ይዘን እስከ ዛሬ ድረስ እንከውነዋለን” (አቶ አህመድ ዘከሪያ ፣ሚያዚያ፣ 2004፣ አ.አ.ዩ) በማለት ገልጸውልኛል።

ፀዳለ ካሳ በበኩሏ ስለ ኢናይገብታ የሚከተለውን ገልጻለች። ኢናይ ገብታ የሚባለው ልጃገረድ ክብረንፅህናዋን ጠብቃ የመገኘቷ የደስታ ዜና ወደ ወላጆቿ ሲላክ፤ ወላጆቿ ለሙሽሮቹ አዘጋጅተው የሚልኩት የምስራች ማዕድ ነው።... በብሔረሰቡ ለዚህ መብታትን ትልቅ ግምት ስለሚሰጠው ልጃገረድ በወላጆቹ ቤት ሳለች ለምትፈፅማቸው ቅን ተግባራት ሁሉ ቤተሰቧቸው የሚመርቁት ትልቁና ዋና ምርቃት ከኢናይ ገብታ ጋር የተያያዘ ነው (ፀዳለ፣ 1983፣ 30)።

ሐረሪኛ

አማርኛ

ኢናይገብታኸ ጭንሰራ

የምስራች ማዕድኸን ለመሥራት ያብ ብቃኝ

ኢናይገብታኸሽሌ ጭን ጨሪቅ ቤነሻወርለሽ

የምስራች ገብታኸን ስሰራ ወገቤ ቁርጥ ይበልልሽ

ይህ ምርቃት ቤተሰብ የሴት ልጃቸውን ኢናይገብታ አዘጋጅተው ወደ ወንዱ ቤት የሚልኩበት ቀን ታላቅ ደስታን የሚሰጣቸውና የሚረኩበት ቀን መሆኑን ይገልጻል። ምንም እንኳን የኢናይገብታ ዝግጅት አድካሚ ቢሆንም እናት እሱን ስታዘጋጅ አደጋ እንኳን ቢደርስባት እንደማይከፋት የሚገልፅ ምርቃት ነው። በመሆኑም የኢናይገብታ ሥነ ሥርዓት እጅግ ከፍተኛ ክብር ያለው አስደሳች እና ተናፋቂ መሆኑን ከዚህ ምርቃት መገንዘብ እንችላለን።

ሌማትሞት እራሱን የቻለ ትርጉም ያዘለ ቁስ ነው። አንድ የሀረሪ ቤት ውስጥ ሲገባ ሌማት ካለ የዛቤት ባለቤት ሰዎች እድሜያቸው ከ60 አመት በላይ የሆኑ አዛውንቶች መሆናቸውን ማንም የብሔረሰቡ አባል ሰው ሳይነግረው ያውቃል። አቶ አብዱ መሀይመን ስለ ሌማት እንዲህ በማለት ይገልጻሉ። “ሀረሪዎች ቤት ያሉ ስፌቶች symbolic (ተምሳሌታዊ) ሆናቸው። ለምሳሌ ሌማትን ካየሽ አንድ የሀረሪ ቤት ስትገቡ እነዛ ሰዎች እድሜያቸው ከ60 በላይ የሆኑ ሽማግሌዎች ቤት ነው። ሌማት ቤቱ

⁸ ተምሳሌት እና ትምርት የተባሉትን ቃላቶች (symbol) የሚለውን ቃል ተክተው የገቡ ናቸው።

ያለው ሰው የእድሜ ባለፀጋ ነው” (አብዱ መሀይመን፣የካቲት 2004፣40)። ከአቶ አብዱ መሀይመን ገለጻ የምንገነዘበው Schelereth የጠቀሰውን ሞዴል ማህበረሰብ ጠቃሽነትን ልብእንድንል ያደርጋል።

ሌማት በማህበረሰቡ ውስጥ ያለውን ትዕምርት አቶ አብዱ መሀይመን እንዲህ በማለት ይገልፁታል፡-

ሌማትሞት... ከጫጉላ ቤት ሲሄዱ ገበሬ በነበሩበት ወቅት ማሸላ፣ ሰሊጥ፣ በቆሎ ምናምን እርሻ ውስጥ ሊበቅል የሚችል ፅጌረዳ አስቀምጠው መሸራትን ይጠይቋታል። ይህ ምንድን ነው? መቼ ነው የሚዘራው? በዚህ ጊዜ እያለች ትመልሳለች። ምንድነው ከቤት ትምህርት ወስዳለች ወይ? ቤተሰቦቿ ገበሬ ናቸው ወይ? የሚለውን እያንዳንዱን ይጠይቋታል። እና እሱን መልሳ ከጨረሰች ይቺ ደንበኛ ሀረሪ ናት ይሏትና ትዳሩ ይፀድቃል። ይህንን ግን ባትችል ልትፈታም ትችላለች። የልጅ አባት ልጅ ናት እኮ ብሎ ይኮራባታል። ደጅ ደግሞ የሚበቅሉ ባህላዊ መድሃኒቶች አሉ። ይህ እንዲነው፣ ይህ እንዲህ ነው፣ ልጆች ከታመሙ ምግብ አልበላ ካሉ ይህን ቆርጫ እስጠዋለሁ ካለች በቃ ይቺ የልጅ ልጅንም ታክማለች ብሎ የልጅ አባት ይመካባታል (አብዱ መሀይመን፣የካቲት፣ 2004፣ 41-43)።

ባሁኑ ሰዓት በግብርና ሞያ የሚተዳደሩ ሀረሪዎች ቁጥር አናሳ ቢሆንም ቀደም ባሉት ጊዜያት በግብርና ይተዳደሩ ስለነበር የወንዱ ቤተሰቦች የልጃቸው ሚስት የተለያዩ እህሎችን ምንነትና መቼ መቼ እንደሚዘሩ የማወቅ ግዴታ ነበረባት። ያንፈተና በምትፈተንበት ወቅት ሌማትሞት የተባለውን ቁስ የእህሎቹን እና የመድሃኒቶቹን አይነት ተደርድሮበት ለፈተና የሚቀርብ የተከበረ ቁስ ነበር።

እያንዳንዱ ቤተሰብ የራሱን መገልገያና የቤት ማጌጫ የሆነውን ስፊት መስፋት ግዴታው ስለሆነ በሀረሪዎች ዘንድ ስፊት መዋስ በጣም ነውር ነው። ስፊቶችን መዋስ ነውር መሆኑን አቶ አብዱ መሀይመን እንዲህ በማለት ይገልጻል። "በሀረሪ አንድም ቤተሰብ ከጎረቤት ስፊት ለመጠቀሚያ አያመጣም (አይዋስም) ነውር ነው። ከተዋሰ እንዴት አይኖረውም ይባላል" (አብዱ መሀይመን፣የካቲት፣2004፣43)። ነገር ግን

ሌግትን መዋዋስ ይፈቀዳል። ሌግት በጣም ትልቅ በመሆኑ በአሁኑ ሰዓት ጥጋው 5000 (አምስት ሺህ ብር) ስለሆነ በግንኛውም ሀረር ቤት ሊገኝ ስለግይቶል በሰርገና በድግስ ወትት ሌግትን ተዋወሶ መጠቀም እንደ ነውር አይቆጠርም።

ወ/ሮ አሚና በበኩላቸው ሌግትን ስለመዋዋስ እንዲህ ይላሉ "… ድሮ ሁሉም ቤት ነበር። አሁን የተወሰነ ቤት ነው ያለው።… እየተዋዋሰን እንጠቀማለን" በግለት ሌግትን መዋዋስ እንደሌሎቹ የሰፊት ቱሶች ነውር አለመሆኑን ተናገረዋል።

5.1.3 ጉፍተሙዳይ



ጉፍተሙዳይ ስያሜውን ያገኘው ከጠቀሚታው አንፃር ነው። ጉፍታ የተባለ ያገቡ የሀረር ሴቶች ለፀጉራቸው መሸፈኛ የሚጠቀሙበት ሻሽ አለ። ይህንን ሻሽ ከተገለገሉበት በኋላ የሚያስቀምጡት በዚህ ቁስ ውስጥ በመሆኑ የቁሱ መጠሪያ ጉፍተሙዳይ ተብሎ ተሰየመ። የጉፍታ (ሻሽ) ግስቀመጫ ሙዳይ ግለት ነው።

አሰራሩ፡ ጉፍተሙዳይ መክደኛና ተከዳኝ አለው። በመጀመሪያ ከስር ያለው ይሰፋል። ሂደቱ ሲጀመር በትድግያ ጅምር በጣት ላይ ክብ ሆኖ በመጠቀሙ በአክርግ ይዘጋጃል። ከአክርግ የተወሰኑት ከጥቅሉ ይወጡና በተጠቀለለው ውስጥ እያሰገቡ በግውጣት ክቡ ይደፈናል። ስራቱ ዝርገ ሆኖ የተወሰነ ደረጃ ድረስ

ይሰፋል። ዝርጉክፍል ከስር ያለና የማይታይ በመሆኑ ዲዛይን አይደረግበትም። እንዳመጣላቸው በተገኘ አለላ ይሰፋታል። አንድ ስንዝር ያህል ዝርግ የሆኑ ዙሮች ከተሰፋ በኋላ አክርማው ሁለት ቦታ ይከፈላል። አንዱ የተከፈለው አክርማ ወደታች ይሰበርና ወደታች ቀጥአድርጎ በማውረድ እስከ ሰባት ዙር የሚደርስ በቀጭኔ ተሰፍቶ ይቆረጣል። ከላይ የታችኛው ሲሰበር የቀረው አክርማ እስከ ሶስትና አራት ዙር በዝርጉ ይሰፋል። በመቀጠል ወደ ላይ በመስበር የጎርጓዳ ሳህን ቅርፅ እንዲኖረው በማድረግ (ከ12-14) ዙር ይሰፋል። በመጨረሻም መደምደሚያ በቀይ አለላ ዙሪያውን ይሰፋና ይቆረጣል።

የጉፍተሙ ዳይ ክዳን አሰራር፡- ክዳኑ ወደ ላይ ረጅም ነው። መጨረሻው ጫፉ ላይ ያለችው (ቆጥ) ትባላለች። ቅርጿ አንድ ጣት በመሆኑ ለጅምርም ሰብሮ ለመስፋትም ታስቸግራለች። በትንሽ ክብ ጅምሩ ይወጠናል። ከአለላው ስር የሚገባው አክርማ በጣም ቀጭን መሆን አለበት። ሁለት ዙር ከተሰፋ በኋላ ወደታች "በ" ቅርፅ ይሰፋል። የአንድ መሃል ጣት ርዝመት እስከሚኖረው በቀጭን ሰበዝ በቀይ አለላ እና በነጭ ቀርማ ይሰፋል። ርዝመቱ በቂ ሲሆን ዝርጠጥ ማድረግ ይጀመራል። የተዘረጠጠውም ትንሽ ወርዶ ያቆማል። አሁንም በማስከተል ወደታች ቀይ አለላ እና ነጭ የጉብስ ቀርማ በመጠቀም ቀይና ነጭ ከለር እንዲይዝ ይደረጋል። አንድ ስንዝር ከተሰፋ በሁዋላ ቀስበቀስ ዝርጠጥ እየተደረገ ይሰፋል። ከዚያም ለስረኛው ግጣም መሆን የሚያስችል ስፋት ሲይዝ እንደሰረኛው የመጨረሻው ዙር በቀይ አለላ ተደምድሞ ይቆረጥና ተካድኖ ይቀመጣል። ጉፍተሙ ዳይ እንደ ሌማትሞት እና ሐማትሞት በቆዳ አይለገምም ተጨማሪ ጌጥም አይደረግበትም። ስለ ጉፍታ ሙዳይ አሰራር ወ/ሮ ከዲጃ የሚከተለውን ይላሉ።

መጀመሪያ ከስር እንመጣና እዚህ ላይ እንሰብረዋለን ከዛ ከዚህ እንጀምራለን። እስከ ታች ሄደን እንቆርጣለን። የሚሰራው አገገራ፣ ቀርማ፣ ነጭ ቀይ ቀርማ በተለያየ ቀርማና አገገራ አድርገን እንሰራዋለን። በተለያየ ቀለም አክርማውን ነክረን እንደምንፈልገው ከለር እንጠቀማለን። አምስት ስድስት ከለር ከፋፍለን በድስት በድስት ቀለሙን እየቀቀልን እንጠቀማለን (ከዲጃ፣ ጥር፣ 2004፣ 35)።

ጉፍተሙ ዳይን ሰፍቶ ለማጠናቀቅ በተከታታይ ቁጭ ብለው ከሰፉ አንድ ወር እንደሚፈጅባቸው ወ/ሮ ከዲጃ ገለጸው ልኛል። ይህ ሁሉ ልፋት የወጣበት (የፈሰሰበት) ቁስ ሲሸጥ ምን ያህል ያወጣል ብዬ ላቀረብኩት ጥያቄ 800 ብር እንደሚሸጥ ነግረውኛል። አልፎ አልፎም ገበያ ሲሞቅ እስከ 1000 (አንድ ሺ) ብር እንደሚሸጡት ተረድቻለሁ።

ስለ ጉፍተሙ ዳይ አገልግሎት ወ/ሮ ከዲጃ እንዲህ በማለት ይገልጹታል። "ይህኛው በኛ ጊዜ (ከ60 ዓመት በፊት) ከውስጡ ሳህን ይጨመርና ብስኩት ይጨመርና ወደ ሙሽራ ቤት እንወስድበታለን። አሁን ግን ናዚ⁹፣ ጉፍታ (ሻሽ)፣ ጌጣጌጥ እዚህ ውስጥ እንጨምርበታለን" በማለት የጉፍተሙ ዳይ የቀድሞውን እና የአሁኑን አገልግሎት ምን እንደሚመስል አስረድተዋል (ከዲጃ፣ጥር፣ 2004፣35)። ከወ/ሮ ከዲጃ ገለጻ በምራፍ ሁለት ከተገለገልኩባቸው ሞዴሎች ውስጥ አገልግሎት ሰጪነት የሚለው ሞዴል ተግባራዊ ሆኖ እናገኘዋለን። ምክንያቱም የቁሱ አገልግሎት ተቀይሯል ወይስ ያው ነው ሚለውን ለመመልከት ስለተገለገልንበት ነው።

ማህበራዊ ፋይዳ፡- ጉፍተሙ ዳይ አንዲት የሀረሪ ሙሽራ የሰርጓ እለት ይዛ ወደ ባሏ ቤት ከምትሄዳቸው ቁሶች ውስጥ አንዱ ነው። ወ/ሮ ዘቢዳ ጉፍተሙ ዳይ በሙሽራዋ እንደሚሰፋና ማህበራዊ ፋይዳውን እንደሚከተለው ገልጸዋል።

በፊት እኛ ለመዳሪያችን ሠርተን እናስቀምጥ ነበር። እንማስ (አለበለዚያ) ይገዛል። የአሁን ልጆች አይሰፉም ድሮ ግን ልጅቷ ነች የምትሰፋው። ይሄ ደግሞ የልጅቷን ባለሙያነት፣ ቤተሰቦቿ ሞያ እያስተማሩ እንዳሳደጓት ይገልጻል። ጉፍታ ሙዳይ ዛሬም አልቀረም ውጭ ላሉት ጭምር እንልካለን።... ለአንድ ቀን ጉፍታ ታደርግና ያገባች እለት ከዛ ትተዋለች። እክሊት ጉፍታ ተሰራች ይባላል። በሀረሪ ጉፍታ ያደረገቺ ሴት ያገባች ነች።... አንድ ቀን ማድረጓም መልዕክት አለው ማግባቷን ይገልጻል። ሰርግ ቤት ስትሄድም ጉፍታ አድርጋ ትሄዳለች (ዘቢዳ፣ጥር፣ 2004፣ 28)።

⁹ በግንባር ላይ የሚታሰር ጌጥ ሲሆን በጥቁር ቀጭን ጨርቅ ላይ ትንንሽ፣ ክብና ብልጭልጭ ጌጦች ተደርገውበት የሚዘጋጅ ነው።

ጉፍተ-መዳይ በጥንት ጊዜ ይሰፋ የነበረው በሙሽራዎ ነበር። አሁን ግን ይጣል። ሙሽራዎ ጉፍተ-መዳዩን ራዲ ከሰፋች የቤተሰቦቿን እና የሷን ግንነት ይገልጻል። ቤተሰባቸው ባለሙያ መሆኑን እና ልጅቷ ይህንን ጥያ ተግራ ግደንን ይገልጻል። በመሆኑም ሙሽራዎን በባሏና በባሏ ዘመዶች ራት ልብ ሙሉ እንድትሆን፣ በራሷና በቤተሰቦቿ እንድትኮራ ያደርጋታል። ከሰፋቸው ጋር በተያያዘ ሙሽራት በሰርጌን እለት በግዜዎቿ የግዜ-ላትን ዜግዎች ወ/ር አግና እንዲህ በግለት ያብራራሉ። “ቤቷን ለግላመር ትሰፋለች የባህ በሰርጌ ተን ልትወግ ስትል ግለት ነው። አጃቢዎቿ እሁድ ተን እሷን እያጀቡ እያጥገሷት እስከ ቤቷ ድረስ ይሸጃታል። ሙገሳው ከሰፋቸው ሰፋቸው ጋር የተያያዘ ነው።”

ዚህኛታ ኢገዛም ጥለዳውየሰፋሽውን ሰው ተሸክሞ አይችለውም።
 ግያጦርሌ ኢበታሉ ዜይብርካውበረረስ ተዋና ይሂዳል።

በግለት ያጥገሷታል (አግና፣ጥር፣ 2004፣ 11 እና 12)።

ከሚገዛው ጉፍተ-መዳይ ይልቅ በሙሽራት የግዜ-ጋጀው የበለጠ ከበራታን እንደሚያስገኝላት እና በሰርጌ እለትም የግጥገሻ ርእስ በመሆን አድናቆት እንድትቸር የሚያደርጋት ቲስ ነው። ይህ ሁኔታ ደገጥ ለሙሽራት ጠንካራ ስነልቦና እንድትገናፀፍ ያደርጋታል።

5.1.4 ሰጋሪወስክምባይ



ሠጋሪወስክምባይ

ሰጋሪ እና ወስክምባየ ተካድነው የሚቀመጡ ቁሶች ናቸው። በመሆኑም ሲጠፋም በአንድ ላይ ሰጋሪ ወስክምባይ በመባል ነው። ሰጋሪ በዝርግ ሳህን መልክ የተሰራ የእጅ ስራ ስፊት ነው። ከስርበኩል ለመቀመጫነት የሚያገለግል መቀመጫ አለው። ወስክባይ ከላባ በኩል ሾጣጣ የሆነ ስፊት ነው። ሰጋሪ በመጠን አነስተኛ በመሆኑ ለዚህ ተስማሚ የሆነ የወስክምባይ ክዳን ይሠራለታል። ሰጋሪ ወስክምባይ የሚሰቀለው በበፊት ለፊት ለመጽሐፍት መደርደሪያነት ከተዘጋጁት ሁለት መስኮቶች መካከል ነው።

አሰራር፡- ስራው ከመጀመሩ አስቀድሞ ቢጫ የገብስ ቀርማ፣ አረንጓዴ አለላ፣ ቀይ አለላ፣ ሰማያዊ አለላና ያልቀለሙ አክርማዎች ይዘጋጃሉ። እነዚህ ጥሬ ቁሶች አንዱ እንኳን ቢጓደል ስራው ይቆማል። ዲዛይኑን እውን የሚያደርገው የአለላዎቹ አጣጣል በመሆኑ ተፈላጊው አለላ ከሌለ ስራው ይቋረጣል እንጂ በተገኘው የአለላ ቀለም አይሰፋም።

ሰጋሪ በመጠኑ አነስ ከማለቱ ውጪ በቅርፅ ከሀማትሞት ጋር ተመሳሳይ ነው። ሠጋሪ ከሀማትሞት የሚለየው በቁሱ ላይ የሚሰፉት ዲዛይኖች አቀማመጥ እና በአለላ ቀለም ነው። ለሠጋሪ መስሪያነት የሚውሉት አለላዎች አረንጓዴ፣ ቢጫና ሰማያዊ ናቸው። ቢጫ የገብስ ቃርሚያ ስለሚበዛበት በጣም ያብለጫልጫል። ከዚህም በተጨማሪ ከድምድማቱ በኋላ እንደ ሀማትሞት ዶቀና ቆዳ አይደረግበትም።

የሰጋሪ ማጫ በሰበዝ ላይ ቢጫ፣ ቀይ፣ ሰማያዊ፣ አረንጓዴ አለላዎችን በመጠምጠም በየቀለማቱ ይዘጋጃል። በየቀለማቱ እጥፍእጥፍ እየተደረገ ከሠጋሪው ጋር ተያይዞ ይሰፋል። ይህ መደረጉ ለሰጋሪው ልዩ ውበት ይሰጠዋል።

የሰጋሪ ክዳን የሆነው ወስክምባይ በቅርፅ ከጉፍተሙዳይ ክዳን ጋር ይመሳሰላል። የወስክምባይ አሰራር ከቆጥ (አናቱ ላይ ያለችው ቀጭኗ) ነው የሚጀምረው። የወስክምባይ ቆጥ እንደ ጎፍተሙዳይ በጣም ቀጭን አይደለም። በመሆኑም ለመስፋት በጣም አስቸጋሪ አይደለም። አክርማ በጠባብ በቀለበት ቅርፅ ተጠቅልሎ ወፊር በማድረግ ይጀመርና ሦስት ዙር እንደተሠፋ ወደታች ይሰበራል። "በ" ቅርፅ እንዲይዝ ተደርጎ ቁልቁል ይወርዳል። ይህ ቦታ ሲሰፋ መደቡ ቢጫ ቀርማ ይበዛበትና ነጭ አክርማ በቢጫው ላይ በሰላች እየተጋደሙ እንዲጠማዘዙ ይደረጋል። በነጩ አክርማ ውስጥ አለፍ አለፍ እያለ በአረንጓዴ አለላ ዳይመንድ ቅርፅ ያለው

ትንሽ የቢሳጥ ዲዛይን ይሰፋበታል። በመቀጠለም ስፌቱ እየተዘረጠጠ ይሄድና ሌላ ከቆጡ ሰፋ ያለ "በ" ቅርፅ እንዲይዝ ይደረጋል። ይህ ቦታ እንደ ላይኛው ቢጫ ቀርጫ የበዛበት ቦታ ነው። በቢጫው ላይ አለፍ አለፍ ብሎ በነጭ አክርጫ ላይ በሰማያዊ አለላ ስጋጃ ይሰራበታል። አራት ተመሳሳይ የሆኑ ስጋጃዎች በቅደም ተከተል ቁልቁል ከተሰፉበት በኋላ ስፌቱ የ"በ"ን ቅርፅ በመልቀቅ በጣም ዘርጠጥ እየተደረገ ይወርዳል። አሁንም መደቡ ላይ ቢጫ የገብስ ቃርጫያ እና ነጭ አክርጫ ጎንገላን በማደባለቅ ይሰፋል። በነጩም በቢጫውም ቀርጫ ላይ በሰማያዊ አለላ ትንንሽ የቢሳጥ ዲዛይን ይሰፋበታል። የመቅናቲን ዲዛይን በአራት ረድፍ ከተደረደረ በኋላ የዲዛይን ለውጥ ይደረጋል። ከዚህ በመቀጠል ስድስትና ሰባት ዙር እንዳስፈላጊነቱ ዲዛይኖቹ ተሰባጥረው ይሰፉሉ። በመጨረሻም አንድ ዙር በቀይ አለላ ሙሉውን ይሰፋና ይቆረጣል። በሰጋሪው ላይ የተደረገው ማስጌጫ ለወስክምባዩም ይደረጋል። ስራው ሲጠናቀቅ ሠጋሪው ከስር በአፉ በኩል ተደፍቶ ወስክምባዩ ከላይ ተደርቦበት በግርግዳ ላይ ይሰቀላል።

ሰጋሪ ወስክምባዩ ለግርግዳ ጌጥነት በመዋል ለቤቱ ውበት ይሰጣል። በፎቶው ላይ እንደሚታየው በጣም ደስ የሚል እና አይንን ማርኮ ለረጅም ደቂቃዎች መያዝ የሚችል ቁስ ነው። የዲዛይኖቹ አጣጣል፣ የቀለማቱ ስብጥር ውስብስብ በመሆናቸው ቀልብን ማርኮ በመያዝ የሰፊዎቹን የጥበብ ሚስጥር እንድናደንቅ የሚያስገድድ ማራኪ ቁስ ነው። እዚህ ጋ በምራፍ ሁለት የተገለጸውን ጥበብን አመላካችነት የሚለውን ሞዴል ልብ እንድንል ያደርጋል።

ሀረሪዎች እንግዳ መቀበያ ቤታቸው ዘወትር አምሮና ደምቆ እንዲታይ ስለሚፈልጉ ይህንን ክፍል ደሀውም ሀብታሙም ባለው አቅሙ ተጨንቆና ተጠቦ ያሳምራል። በመሆኑም ለስፌት ስራና ለስፌት ያላቸው አክብሮት ለየት ያለ ነው።

ሰጋሪወስክምባዩ በማን እንደሚሰፋ፣ መቼ ግርግዳ ላይ እንደሚሰቀል/ሮ አሚና እንደሚከተለው ገልፀዋል። "... ልጅቷ ታገባና ከአመት በኋላ ሰፍታ ትሰቅላለች። ስትወልድ ቤቷን በዚህ ታሳምራለች። ከአመት በፊት አታደርግም። ድሮ ተለምዷል እንደዚህ ማድረግ" (አሚና፣ጥር፣ 2004፣10)።

ከወ/ሮ አሚና ገለፃ እንደምንረዳው ሰጋሪ ወስክምባይ የሚሰፋው በተጋቢዋ ሙሽራ ሲሆን ይህ ቁስ የሚሰቀለው ልጅ ከተወለደ በኋላ ነበር። በመሆኑም ይህ ቁስ መውለድን፣ መክበድን፣ ሀላፊነትን መቀበልን ያመላክታል። የሀረሪ ብሔረሰብ አባል የሆነ አንድ ሰው በእንግድነት ሌላ ሀረሪ ቤት ቢሄድ እና ሰጋሪ ወስክምባይ በጌጥነት ተሰቅሎ በቤት ውስጥ ቢያይ እነዛን ሰዎች ልጆች አሏችሁ ወይ ብሎ አይጠይቅም። ምክንያቱም ቁሱ ከተራ ቁስነት እና ከጌጥነት የዘለለ ትዕምርት ስለተሸከመ። ቁሱ እራሱ ልጅ ወልደዋል የሚል መልእክት ነጋሪ ነው። ከዚህ እንደምንረዳው ቁሶች ለሰው ልጆች መረጃ ይሰጣሉ። አፍ አላቸው ይናገራሉ።

ወስክምባይ በፎቶው ላይ እንደሚታየው ወደላይ የሾለ ክፍል አለው። ከስር ሰፊ ሆኖ ጀምሮ ቀስ በቀስ ወደ ላይ እየጠበበና ከፍ እያለ የመሄዱን ሚስጢር ቁሱ በሂደት ከፍ እያለ መሄዱ የሚያመላክተው ቀስ በቀስ የሚመጣ እድገትን፣ ቀድሞ ከነበረው ህይወት የተሻለ መመኘትን፣ ባለራዕይ መሆንን፣ ከዛሬ ይልቅ ነገ የተሻለ ህይወት እንደሚመጣ በመጠቀም የነገን ብሩህነት እና እድገት ይሰብካል። በመሆኑም ቁሶች በቀለማቸውና በዲዛይናቸው ብቻ ሳይሆን በቅርፃቸው ጭምር መልዕክት ነጋሪነታቸውን ከመረጃአቀባዮቹ መገንዘብ ችያለሁ።

ማህበራዊ ፋይዳ፡- ሰጋሪወስክምባይ ለሁለት ተቃራኒ ማህበራዊ ስነ ስርአቶች ጥቅም ላይ ይውላል። ይኸውም ለሠረገና ለሀዘን ጊዜያት የሚያገለግል የባህል እቃ ነው። በሠርግ ጊዜ የተቆላ ቡና ይጨመርበትና ሰጋሪወስክምባይ ተከድኖ ለሙሽራው ቤተሰብ በስጦታ መልክ ይሰጣል። በሀዘን ጊዜ በዚህ ሰጋሪ ያልተቆላ ቡና ይጨመርና በወስክምባይ ሳይከደን በሚቹ የመጀመሪያ ሐዘን እለት ይቀርባል። ይህ ያልተቆላ ቡና በአፎቻ አባላት ተቆልቶ ተዘጋጅቶ ለሀዘንተኛ ይቀርባል።

5.1.5 ሳንቡሳ



ሳንቡሳ የተባለው ቁስ ሦስት መዳዘን ቅርፅ ያለው ቁስ ሲሆን ስሙን ያገኘው ሳንቡሳ ከተባለው የምግብ አይነት ነው። ቁሱና የተጠቀሰው የምግብ አይነት በቅርፅ አንድ ናቸው።

የሳንቡሳ አሰራር አክርግውን ስንደደውና የገብስ ቃርጫ ዝገባ ይገዛል። እነዚህ ጥሬ ቁሶች በቤት ውስጥ ሙያው ያለው ሰው በብረት ድስት በቤት ውስጥ ያቀልጧቸዋል። አንዳንድ ሰዎች የተተለሙን አለላ የግገዙዎ አሉ። የጥሬ እቃ ዝገጅቱ ከተጠናቀቀ በኋላ ግንኛውም ስፈት የምትሰፋ ሀረር ቤት ወስፈ። መቀስ እና ለአክርግውና ለቃርጫው ውሀ ግራሻ የግያገለገሉ ቁሶች ይኖሯቸዋል። እነዚህ ጥሬ እቃዎች ዝገጁ መሆናቸው ሲረጋገጥ የሰፈት ስራው ይጀመራል።

አሰራር፡- የሳንቡሳ አሰራር ከሌሎቹ የሰፈት አይነቶች ሁሉ የተለየ ነው። እየተወጋ አክርግና አለላ ቃርጫ በተዳዳው በግሾለክና በክቡ ሰበዙን እንዲሸፍን የግደረግ አይደለም። ልጥፍ እና ሰፋሪ በመሆኑ በመጀመሪያ ውጥነት (ጅምር) ሦስት ግዳዘን ቅርፅ ያለው አክርግጠፍጠፍ ተደርጎ ሦስት ይዘጋጃል። አክርግው በቀይ አለላ ይሸፈናል። ሦስቱ ከተዘጋጀ በኋላ በደንብ እንዲጠብቁ ሦስቱንም በየግዳዘኑ አያይዞ ይሰፋል። ይህ የጅምር ስራ ሲጠናቀቅ በመተጠል ያለው ዙር በቢጫ፣ በአረንጓዴ፣ በቀይ አለላዎች እና በተርግ እየተሰጠረ በሰፋሪው ይሰፋል። ከጅምር ዋግር

አራቱም ዙሮች በዲሃይናቸው የተለያዩ ተደርገው ይሰፋሉ። በመጨረሻም ሰበዙ ሙሉ በሙሉ ሳይሸፈን አለፍ አለፍ በማለት በቢጫ የገብስ ቀርማ በቀጭኑ ይደመደማል። በማስከተልም በሰበዝ ላይ የተጠቀለሉ የተለያዩ አለላዎች ወጣ ገባ (ዝግዛግ) እየሰሩ ይሠፉበታል።

የሳንቡሳ አገልግሎት እንደ ሌሎች የሀረር ቁሶች ሁለት አይደለም። በግርግዳ ላይ በመሰቀል ለጌጥነት በመዋል የቤቱን ውበት ማድመቅ ብቻ ነው አገልግሎቱ። መጠኑም ቢሆን ከሌሎቹ ዝርግ ቁሶች አንፃር ሲታይ አነስተኛ ነው።

ማህበራዊ ፋይዳ፡-አቶ አብዱ መሀይመን እንዲህ በማለት ይገልፁታል። "ሳንቡሳ የተባለውን የስፌት አይነት የሚሰቅሉት የመጀመሪያ ያገቡ ሰዎች ናቸው። አዲስ ተጋቢዎች በረኅ¹⁰ ያሉ ተጋቢዎች ናቸው የሚሰቅሉት (አብዱ መሀይመን፣የካቲት፣ 2004፣40)። በማለት እነማን ናቸው ሳንቡሳን የሚሰቅሉት የሚለውን ገልፀውልኛል። ከዚህ ገለፃ የምንረዳው ሳንቡሳ ግርግዳቸው ላይ የተሰቀለ የሀረርዎች ቤት ካለ እነዛ ሰዎች አዲስ ተጋቢዎች ናቸው ማለት ነው። ስለዚህ የሀረርዎች እያንዳንዱ ቁስ መልዕክት አላት። ይህንንም አቶ አብዱ መሀይመን እንዲህ ሲሉ ገልፀውታል። "ሀረርዎች ቤት ያሉ ስፌቶች (symbolic) ናቸው። ለምሳሌ ሌማት ካየሽ አንድ የሀረር ቤት ስትገቢ እነዛ ሰዎች እድሜያቸው ከ60 በላይ የሆኑ የሽማግሌዎች ቤት ነው" (አብዱ መሀይመን፣የካቲት፣ 2004፣ 40)። በመሆኑም እነዚህ አስገራሚ የሆኑ ትዕምርቶች የተሸከሙት የሀረር ስፌቶች ከማራኪ ዲሃይናቸውና ቀለማቸው ባሻገር በርካታ የማህበረሰቡን ሚስጢር የተሸከሙ ናቸው።

ሳንቡሳ አንዲት ልጃገረድ በእናት አባቷ ቤት እያለች ለጋብቻ ከምታዘጋጃቸው ቁሶች ውስጥ አንዱ ነው። ሴት ልጅ ትዳር መስርታ ከባሏ ጋር ጎጆ ቀልሳ ስትኖር በአዲሱ ጎጆዋ ውስጥ እንድትሰቅላቸው ከሚደረጉት ቁሶች ውስጥ ቀዳሚው ነው። በመሆኑም ይህ ቁስ የሁለቱን ተጋቢዎች ደረጃ ይጠቁማል። ከልጅነት እና በቤተሰብ ሀሳብ ከማደር ወደ እማውራነት እና አባወራነት መሸጋገራቸውን ሀላፊነትን መሸከማቸውን የሚያሳይ መሆኑን ልብ ይሏል።

¹⁰በረኅ የኦሮምኛ ቃል ሲሆን አዲስ ተጋቢ ሙሽሮችን የሚገልፅ ቃል ነው። ገና ያልወለዱ ባልና ሚስቶችን ይወክላል።

5.1.6 ግህካክናወስከምባይ



ግህካክ



ወስከምባይ

ግህካክናወስከምባይ

ግህካክና ወስከምባይ ተካዳኝ እና መክደኛ ናቸው። ግህካክ የግንደነው ለሆነ ወስከምባይ ክዳነ ነው። ግህካክ ግለት ምን ግለት እንደሆነ የአግርኛ ትርጉም የለውም። ወስከምባይ በአግርኛ ወስከንባ ተብሎ ከግጠራው ቱስ ጋር በትርጅ ይመሳሰላል። ስለዚህ መክደኛ ክዳነ ግለት ነው።

ግህካክ በሃጉል ያጌጠ ከጠፍር የተሰሩ አራት ለመያዣነት የግጠት ጅርዎች እና ለመቀመጫነት ከስር በኩል ክብ የሆነ ጠርዝ ያለው ሰፊት ነው። ግህካክናወስከምባይ በተለያዩ ቀለሞች የተሰራ የሀረሪ ብሔረሰብን የእጅ ሥራ (እ.ጂ.ሲነት) ወብት የሚያንግባርት ስፊት ነው።

ግህካክ በፍተው ላይ እንደግታየው ከሐግትሞት ጋር በትርጅ ይመሳሰላል። ነገር ግን ሐግትሞት ግካደኛ ወስከምባይ የለውም። የሐግትሞት ግካደኛ እንደራሱ አይነት ነው። በዲዛይን ላይም መጠነኛ ልዩነት አላቸው። ያለላ ቀለም አጠቃቀም ልዩነታቸው በአሠራሩ ላይ ተብራርቶ ቀርቧል።

የግህካክናወስከምባይ አሰራር፡- ለሌሎቹ የሰፊት ቁሶች የተገለፁት ጥሪ እቃዎች እና መስሪያ መግሪያዎች ይዘጋጃሉ። ከዚያም ተሰንጥቶ ቀለም የተነከረው አክርግ፣ ቀርግ፣ በውግ እንዲርስ ይደረጋል። በግስክተልም ያልተተለመዱን አክርግ በትንሿ

ጣት ጫፍ ላይ ይጠመጠማል። በመቀጠል የተጠቀለለው ትንሽ ክብ አክርማ እስኪደፈን ድረስ የራሱን አክርማ ቀለም ሳይመረጥ በቀዳዳው በማሾለክ ይደፈናል። ከዚያም መጥበቁና መደፈኑ ሲረጋገጥ በወስፌው ጫፍ እንዳይበተን በጥንቃቄ እየተወጋ እክርማው ላይ አለላ እንዲጠመጠም ይደረጋል። ሦስት አራት ዙር ከተሰፋ በኋላ ጅምሩ (ውጥኑ) በደንብ ስለሚጠብቅ ከዚህ በኋላ በወስፌ እንደልብ ሳይቸገሩ ለመስፋት ዝግጁ ይሆናል። ይህን የመሰለው የውጥን ስራ ከተከናወነ በኋላ አስፈላጊ የሆኑ ቀለማትን በመምረጥ ዲዛይኑ ይጀመራል። አንዱ ዲዛይን ከሌላው እንዳይደባለቅ “መለያ” የምትባል የዲዛይን አይነት በየዲዛይኑ መካከል እንድትገባ ይደረጋል።

ሚህካክና ሐማትሞት በቅርፅም በዲዛይንም ተመሳሳይ ቁሶች ናቸው። የሚህካክ ዲዛይኖች በብዛት ቀይ አለላን ሲጠቀሙ፤ የሐማትሞት ዲዛይኖች ቢጫ ቀርማ በብዛት ይጠቀማሉ። የዲዛይን አሰፋፉም ለምሳሌ ሐማትሞት በቀይ አለላ ከቦ ከላይ ወደታች አንድ አንድ ስጋጃ ሲደረድር፤ ሚህካክ በመጠነኛ ቀይ አለላ ይከብና ዲዛይኑን አንድ፣ ሁለት፣ ሦስት እያደረገ የዲዛይኖቹን ቁጥር ቁልቁል እያበዛ (እየጨመረ) ይሄዳል።

የሚህካክ “ወስክምባይ” አሰራር፡-የሚህካክወስክምባይ ከሰጋሪ ወስክምባይ ጋር ከማጫጫቸው ውጭ በቅርፅ አንድ አይነት ናቸው። በመሆኑም ከጅምሩ አንስቶ ቁልቁል የመውረድ፣ የመዘርጠጥ ሂደታቸው ተመሳሳይ ነው። ነገር ግን በዲዛይን አጣጣል ላይ ከፍተኛ ልዩነት አላቸው። “የሚህካክወስክምባይ” ሚህካኩ ላይ ያሉት ዲዛይኖች በሙሉ ይሰፋብታል። የሰጋሪ ወስክምባይ (የሰጋሪ ክዳን) ሰጋሪው ላይ ከተሰፋት ዲዛይኖች የተለየ ዲዛይን አለው። ከዚህም በተጨማሪ ሁለቱ ወስክምባዮች ላይ ያለውን ዲዛይን ስናነፃፅር፣ “የሰጋሪ ወስክምባይ” በጣም የሚያብለጨልጭ ነው። ይህም የሆነው በስፌቱ ላይ ቢጫ የገብስ ቀርማ በብዛት ጥቅም ላይ ስለሚውልና ሌሎቹ ዲዛይኖች በትንንሽ በአረንጓዴ አለላ ጣልጣል በመደረጋቸው ነው። “የሚህካክወስክምባይ” ግን ብዙዎቹን የዲዛይን አይነቶች የያዘ ሲሆን ቀይ አለላ በብዛት ይሰፋብታል።

በመሆኑም እነዚህ ሁለት ወስክምባዮች በቅርፅ አንድ ናቸው። ነገር ግን የተለያዩ ስም እንዲኖራቸው ያደረገው በቁሶቹ ላይ የተሰፋው ዲዛይን ነው። ዲዛይኖች ለቁሶች

የሚሰጣቸውን ስም እንዲይዙ ወሳኝ ጉዳዮች ናቸው። ቁሱን ቁስያሰኘው ቅርፁ ብቻ ሳይሆን ዲዛይኑ ነው ማለት የምንችል ይመስለኛል። "Schelereth" ካቀረባቸው ሞዴሎች መካከል ጥበብን አመለካኝነት በአስረጃነት ሊቀርብ ይችላል። ምክንያቱም ቁሶቹ በዲዛይኖቹ ተገልፀዋልና።

ወ/ሮ አሚና የሚህካክን አገልግሎት መቼና ከየትኞቹ ቁሶች ጋር እንደሚሠሩ እንደሚከተለው ይገልጻሉ። "ያው ለቤት ጌጥነት ነው የሚውለው... ለአማታ ሐማትሞት ከሰፋች በኋላ ይህንን ሚህካክ እና ሰጋሪወስከምባይ ትሰፋለች። ሙሽሪት ከገባች በኋላ ባሏ ቤት የምትሰፋው እነዚህን እቃዎች መስፋት ግዴታዋ ነው። ስለዚህ ትሰፋለች" (አሚና፣ጥር፣ 2004፣ 11)።

ማህበራዊ ፋይዳ፡-የሚህካክናወስከምባይ ማህበራዊ ፋይዳ የሠርገኞቹ የሴት ዘመዶች ወይም የሴት ጓደኞች "ጌሎች" እንዲሁም የአፎቻ (እድር) አባላት ለሙሹሮቹ በስጦታ መልክ ከሚያቀርቡት ቁሶች መካከል አንዱ ነው። ከዚህ በተጨማሪም አስቀድሞ ሐማትሞት ላይ እንደተገለፀው በሀረሪዎች ባህል አዲት ሙሽሪ አመት እስኪሆናት በቤቷ ውስጥ ምንም አይነት ስራ አትሰራም። ነገር ግን በዚህ ከስራ ነፃ በሆነችባቸው ወራት እጇን አጣጥፋ ቁጭ አትልም። ቤቷን የምታሳምርባቸው ልዩ ልዩ ስፌቶችን መስፋት ይጠበቅባቸዋል። ይህንንም እንድታደርግ ባህሉ ያስገድዳታል። መስፋት የማትችል እንኳን ብትሆን እናቷና ዘመዶቿ እንዲሰፋላት ታደርጋለች። እነሱም ካልሰፋላት ገዝታም ቢሆን እራሷ የሰፋቸው አስመስላ ትሰቅላለች። ስፌት መስፋት ለአንዲት ሙሽሪ ግዴታ መሆኑን ወ/ሮ አሚና እንዲህ በማለት ይገልጻሉ። "... ቁጭ ብላ መስፋት አለባት። ትሰፋለች። ከአማትሞ ቤት የሚመጣላትን ምግብ እየበላች ቤቷን ታሳምራለች።... እያንዳንዷ ሙሽሪ ቤት ይህ መገኘት አለበት።... ይህ ሁለቱ (ሚህካክ እና ወስከምባይ) እንደተጣበቁ ነው የሚሰቀለው ግድግዳ ላይ" (አሚና፣ጥር፣ 2004፣12)።

ማህበረሰቡ በስፌት ቤትን ማስጌጥን ከፍተኛ ግምት ስለሚሰጠው አንድ አመት ሙሉ ሙሽሪዋን ከቤት ውስጥ ስራ ነፃ በማድረግ የስፌት ስራዎቹን እንድትሰፋ ያስገድዳል። በመሆኑም እያንዳንዷ ሀረሪ ቤት እንዲኖሩ የግድ የተባሉ ስፌቶችን ከቻለች ሰፍታ ካልቻለች አሰፍታ ሁለቱም ካልተሳካላት ገዝታም ቢሆን ቤቷን የሀረሪ ቤት የማስመሰል ግዴታ አለባት።

5.2 ከሸክላ የሚሰሩ ቁሶች

የሸክላ ቁስ በሀረር ማህበረሰቦች ዘንድ ረጅም እድሜ ያስቆጠረ ቁስ ነው። ለበርካታ አመታትም በቤት ውስጥ ለተለያዩ አገልግሎት ሲጠቀሙበት ቆይተዋል። በአሁኑ ሰአት በዘመናዊ እቃዎች በመተካት ምርቱም ሆነ ተጠቃሚነቱ በጣም እየቀነሰ የመጣ ቁስ ነው።

በሀረር ከተማና በአካባቢው ባሉት የገጠር ቀበሌ ገበሬ ማህበራት የሚገኘው አፈር ለሸክላ ስራ ተመራጭ ነው። በመሆኑም በሸክላ ስራ ተግባር ላይ የተሰማሩ ሰዎች በጥሬ እቃነት የሚጠቀሙትን አፈር እንደልብና በቅርባቸው ያገኙታል። የሀረር አፈር ለቤት መምረጊያነት በሚውልበት ጊዜ ተቦክቶ እስከ ሶስት ቀን ድረስ ለምርጊት ይደርሳል። አንዳንድ የቸኮሉ ሰዎችም በሁለት ቀን ይመርጉበታል። ምርጊቱ ያለጭድ ተመርጎ ለበርካታ አመታት ጥንካሬውን እንደያዘ መቆየት ይችላል። በመሆኑም የአካባቢው የአፈር አይነት ለሸክላ ስራ ተስማሚ ነው። ፀሐፊ ትእዛዝ ገ/ስላሴ ስለ ሀረር አፈር ጠንካራነት “መሬቱ ግን አሸዋ ነው የግንቡም ጭቃ እንደ ኖራ የጠነከረ ነው። ስለዚህ አይፈረካከስም” (ገ/ስላሴ፣ 1959፣ 47) በማለት ገልፀዋል።

በሀረር ማህበረሰቦች ዘንድ የሸክላ ስራ እንደ ስፊት ስራ ከቀን ወደ ቀን በአሰራር ጥበቡ እያደገና እየተሻሻለ ከዘመናዊ የፋብሪካ ስራት ቁሶች ተፅእኖ ለመውጣት የሚያስችል እድገት ያሳየ ዘርፍ አይደለም። በነባር የአሰራር ሂደት ውስጥ እያዘገመ ስለሚገኝ የሙያው አድካሚነት ከሚገኘው ኢኮኖሚያዊ ጠቀሜታ አንፃር ሲታይ በጣም ዝቅተኛ ነው።

የሸክላ አሰራር፡- የእቃው አይነት ቅርፁና መጠኑ ይለያይ እንጂ የአሰራሩ ሂደት ተመሳሳይ ነው። አፈሩ ካለበት ቦታ የሸክላ ስራው ወደሚከናወንበት አካባቢ እንዲመጣ ይደረጋል። ከአፈሩ ውስጥ ቁሻሻ የሆኑ ባእድ ነገሮች ይወገዳሉ። አንኳሩን ለማስቀረት ይነፋል። በመቀጠልም ይቦካል። የቦካው ጭቃ በተፈላጊው ቁስ ቅርፅና መጠን በባለሙያዎቹ ይሰራል። አስፈላጊ ቅርፆች ሲጠናቀቁ በፀሀይ ሙቀት እንዲደርቅ ይደረጋል። በመጨረሻም በእሳት ይቃጠልና በውስጡ ያለ እርጥበት ተግጦ እንዲወጣ ይደረጋል። በሚቃጠልበት ወቅት አልፎ አልፎ ቁሶቹ ሊሰነጠቁ

ይችላሉ። በዚህ ጊዜ ቱሱ ዋጋ እንዲያጣ የድግግ ትጠል ይተባል። ስንጥቱ በጣም የጎላና የግይዥጥ ከሆነ ተሰባብሮ በድጋሚ ይሰካል።

5.2.1 አፍላላኡፋ



አፍላላኡፋ



ኡፋ

አፍላላ አንገቱ በጣም ረጅም ሆኖ መጠነኛ ሆኖ ያለው የሽኩቻ ቱሱ ሲሆን ከዳን (ኡፋ) ከላይ ረጅም ተዋን ሆኖ አፍላላ አፍ ላይ የሚገጠመው ክፍል ሰፊ ያለ የላር ስፊት ነው።

አፍላላኡፋ የሁለት እቃ ስም ነው። አፍላላየሚባሉት ከሽኩቻ የሚሰሩት እና ጥቁር ባህላዊ ቀለም ተቀብተው በጥናው ቤትከመደቡ በስተተኝ ተደርድረው የሚቀመጡት አራት ቁሶች ሲሆኑ፤ ኡፋ ደገጥ የአፍላላ ከዳን ነው። ከአክርግ ስንደደና ቀርግ የሚዘጋጅ ነው። ሁለቱ ባንድ ላይ ተካድነው ስለሚቀመጡ አጠራሩም አንድ ላይ አፍላላ ኡፋ ተብሎ ነው።

አፍላላ በፍቶው ላይ እንደሚታየው ከቅርፁ አንገር ራሱን ችሎ ተጥ ብሎ መቆም ስለግይችል ለመተመጋኔት እንዲያገለገለው ከቃጫና ከኩባ የሚሠራ መቀመጫ ይዘጋጅለታል።

የአፍላል አሰራር፣ ከሽክላ አፈር ሲሆን አዘገጃጀቱን ወ/ሮ ፈቲህ እንደማከተለው ይገልፀታል።

በመጀመሪያ ለሽክላ መሰሪያ የሚሆን የሚጠበቅ አፈር ሌላ አሸዋማ ከሆነ ፍርክስክስ ይላል። ሲያገኙ ቆፍረው ያወጣሉ ከዚያ ይነፉታል። ድንጋይና ኮረቱን በማውጣት ከዚያም ደቃቅ የሆነውን አፈር ያቦኩታል። ሲቦካ መቆየት አለበት። እየተመላለሰ አንዲብላላ። ከተብላላ በኋላ ነው ሰርተው ቅርፅ የሚያስይዙት። ቅርፅ ከያዘላቸው በኋላ ይደርቃል ፀሐይ ላይ። ከደረቀ በኋላ በእሳት ያቃጥሉት እና ያበስሱታል። እንዲሰበር ማለት ነው። እሳት ያላገኘው ነገር ይሰበራል። ውሃም ሲያገኘው ይሟሟል (ፈቲህ፣ጥር፣ 2004፣ ፣22)።

የኡፋ (ክዳን) አሰራር፡-ኡፋ የሚሰራው ከሣር ነው። አክርማ (ያልተቀለመ ሣር)፣ ቀይ አለላ እና ቢጫ የገብስ ቃርሚያ በዋናነት ለመሥሪያነት የሚውሉ ጥሬ ቁሶች ናቸው። ለቁሱ መሥሪያነት የሚያስፈልጉ ነገሮች ከተሟሉ በኋላ ውጥኑ ይጀመራል። አክርማ በትንሽ ክብ ተደርጎ በቀለበት ቅርፅ ይጠቀሳልና በአክርማውና በአለላው ይሰፋል። ጅምሩ ሦስት ዙር ከተሰፋ በኋላ ወደታች ይሰበራል። የግግር ቅርፅ አስይዞ ቁልቁል ይወርዳል። የሚፈለገው ርዝመት ላይ ሲደርስ ዘርጠጥ ማለት ይጀምራል። በመጨረሻም በቀይ አለላ ተደምድሞ ይቆረጣል። አክርማ ላይ የተጠቀለሉ የተለያዩ ቀለም ያላቸው አለላዎች ወጣ ገባ በማድረግ ፎቶው ላይ እንደሚታየው ጌጥ ይደረግበታል። ስራው ሲጠናቀቅ አፍላሉ ላይ ተከድኖ ለሚፈለገው አገልግሎት ይውላል። የኡፋ ቅርጽ የወንድ ብልት ይመስላል ።በመሆኑም ባልየው ሲሞት ተዘቅዝቆ አፍላሉ ላይ እንዲከደን ይደረጋል።ምክንያቱም ኡፋው የሚወክለው የማህበረሰብ ክፍል የቤቱን አባወራ በመሆኑ የኡፋው አቀማመጥ አባወራው ምንአይነት ሁኔታ ላይ እንዳለ ገላጭ ነው።

የአፍላላ ጥቁር መሆን ሆን ተብሎ ለማሳመር ተጨንቀውና ተጠበው የሰጡት የቀለም አይነት ነው። በቀድሞ ጊዜ ሀረሪዎች ቤታቸውን የሚያሳምሩት በነጭ የኖራ ቀለም ነው። በመሆኑም የአፍላሉ ቀለም ጥቁር ሲሆን ከነጩ የቤት ውስጥ ቀለም ጋር ተቀናጅቶ ድምቀት ስለሚሰጥ ታስቦበት የሚደረግ ተግባር ነው። ስለ ጥቁርነቱ ወ/ሮ

ከዲጃ እንዲህ ይላሉ። "ድሮ ቀለም ሳይኖር ቀለም ከመኖሩ በፊት ቅርጣን የሚባል አለ እሁን እና ዘይት እንቀባዋለን እንዲያምርልን" (ከዲጃ፣ጥር፣ 2004፣ ፣37)።

በአንድ እማወራና አባወራ ቤት ተደርድረው የሚቀመጡት አፍላላ ኡፋዎች አራቱም አራት አገልግሎት አላቸው። ወ/ሮ ከዲጃ እንደሚከተለው ገልጸውታል።

"አራቱ አፍላላ ከነ ክዳኑ አፍላላ ኡፋ ይባላል። ደርድረን ለተለያዩ አገልግሎት እናስቀምጠዋልን።... ጫት በአመት የተወሰነ ጊዜ ስለሆነ የሚሸጠው ባልየው የሚሸጠውን የጫት ገንዘብ እዚህ አፍላላ ውስጥ ያስቀምጥላታል። ሁለተኛው እስኪደርስ ድረስ እዚህ ውስጥ ያለውን ገንዘብ ትጠቀምበታለች። ሁለተኛው አፍላላ ኡፋ ባህላዊ መድሃኒት ማስቀመጫ ነው። ዲገሎ¹¹፣ የምች መድሃኒት፣ የመሳሰሉትን ባህላዊ መድሃኒቶች አድርቀን እዚህ ውስጥ እንጨምርና ልጆቻችንና እኛ ስንታመም ከህመሙ ለመፈወስ እንጠቀምበታለን።... ሦስተኛው አፍላላ ኡፋ ጌጣጌጥ ማስቀመጫ ነው። አራተኛው አፍላላ ኡፋ ዘር የሚቀመጥበት ነው (ከዲጃ፣ጥር፣ 2004፣ 36-37)።

ከላይ ወ/ሮ ከዲጃ እንደገለጹት አፍላሎቹ ለጌጥነት ብቻ ሳይሆኑ የሚቀመጡት የየራሳቸውን አገልግሎት ለመስጠት ጭምር ነው። በሀረሪዎች አንዲት ሴት ባሏን መሸሩፍ¹² አትጠይቀውም። እራሱ አውቆ የመሸሩፍ ማስቀመጫ በሆነው አፍላላ ውስጥ አስቀምጦላት ይሄዳል። እማወራዎም የተቀመጣላትን መሸሩፍ በመውሰድ የቀን ወጪዋን ትሸፍናለች። አባወራው መሸሩፍን ከመክተት ውጭ ከአፍላላ ውስጥ ገንዘብ መውሰድ አይችልም። በባህሉ ነውር ነው። በአፍላላ ውስጥ ያለውን ገንዘብ ወስዳ የምትረጠቀመው እማወራዎ ብቻ ነች። Dubois ስለ አፍላላ የተለያዩ አገልግሎት የሚከተለውን ብለዋል። "Containers with Basket work upper Lid and under lid (no visible)for medicine, sweets, coins etc called "AFLALA" (Dubois, 2000,77).

¹¹ ለመድሃኒትነት የሚያገለግል የዛፍ ተቀጥላ ነው። ህፃናትና እርጉዝ ሴቶች ሲያማቸው ከፍየል ወተት ጋር በማፍላት የሚሰጥ ባህላዊ መድሃኒት ነው።

¹² በየእለቱ፣ በየሳምንቱ ወይም በየወራቱ ለቤት መተዳደሪያ የሚውል ገንዘብ መሸሩፍ ይባላል።

ማህበራዊ ፋይዳ:-በሀረሪ ማህበረሰብ ዘንድ አፍላላ የሚወጣላት ሴት አግብታ የወለደች ሴት ናት። አፍላላውንም ባሏ ከቤተሰቦቹ በስጦታ መልክ ይሰጠዋል። የሚሰጡት አፍላላዎች ብዛት አራት ናቸው። ቤተሰቦቹ የሰጡትን አፍላላ በማምጣት ለትዳር አጋሩ ይሰጣታል። እማ ወራዋም አራቱንም አፍላላ ኡፋ ጎንገለጎን የሚታይ ቦታ ደርድራ ታስቀምጣቸዋለች። ስለዚህ ጉዳይ ወ/ሮ ከዲጃ እንደ ቀጣዩ አብራርተዋል። "አፍላላ የሚወጣለት ያገባ ወንድ ነው። ከቤተሰቦቹ ቤት ይሰጠውና ይዞ ወደ አዲሱ ቤቱ ይሄዳል።... አፍላላ የሚወጣላት አንዲት ሴት ካገባች እና ከወለደት በኋላ ነው። ከወለደች በኋላ ባሏ ያመጣውን አፍላላ ደርድራ የሚታይ ቦታ ታስቀምጣለች" (ከዲጃ፣ጥር፣ 2004፣37)።

አፍላላ በክብር ተደርድሮ የሚገኝበት ቤት ባልና ሚስት ተጋብተው ቢያንስ አንድ ልጅ የተወለደበት ቤት ነው። ይህ ባህላዊ ቁስ ያለበት ቤት ተጋቢዎቹ የሙሽርነት ጊዜ ጨርሰው እናት ወይም አባት መሆናቸውን ወልደው መሳማቸውን የሚገልፅ ቁስ ነው።

የአፍላላ አንገት በፎቶ ግራፉ ላይ እንደሚታየው ረጅም ነው። ይህ የሆነበትን ምክንያት አቶ አብዱ መሀይመን እንደሚከተለው ገልፀዋል። "... አንዱ ዘር፣ አንዱ ጌጥ፣ አንዱ መዳኒት፣ አንዱ መሸሩፍ ይቀመጥበታል። አፍላላ ለምን አንገቱ ረዘመ ካልን ልጆች እጃቸውን ከተው አፍላላ ውስጥ የተከተተው ነገር እንዳይወስዱ ለመከላከል ነው። አፍላላ የሴቷ እቃ ነው አባወራውም ልጆቹም አይነኩም። ልጆቹም ስርቆት እንዳይምዱ ለመከላከል ነው" (አብዱ መሀይመን፣ የካቲት፣ 2004፣ 42)።

ልጆች በመልካም ስነ ምግባር ታንፀው እንዲያድጉ ለቁሳዊ ባህሎቹ የተሰጠው ከበሬታ ከፍተኛ አስተዋፅኦ እንዳለው እንገነዘባለን። በአፍላላ ውስጥ ገንዘብና ውድ የሆኑ ጌጦች ይቀመጡበታል። ልጆች ይህ ቁስ እነሱ እንዲነኩት ስለማይፈቀድላቸው አይነኩም። አማወራዋም ይህን የማይሰበር ጠንካራ ባህል በመተማመን እነዚህ ቁልፍ የሌላቸው ቁሶች ውስጥ ውድ የሆኑ ጌጦቿን እና ገንዘብ ታስቀምጣለች። ባህሉ ለግሏ ያበረከተላት የተከበሩ ልዩ ቁሶች በመሆናቸው የሚያሰጋት ነገር አይኖርም።

ቁሳዊ ባህሎች ከመደበኛው አገልግሎታቸው ውጭ በርካታ ትእምርት ተሸክመው የሚገኙበት አጋጣሚ ብዙ ነው። በመሆኑም አፍላል እና ኡፋ ከመክደኛ እና ተከዳኝነት ባለፈ በጌጥነት ለተቀመጡበት ቤተሰብ የሚናገሩት መልዕክት አላቸው። “ኡፋ” ቤተሰቡ ሰላም ፍቅር በነበረበትና አባወራው ከቤተሰቦቹ ባልተነጠለበት ወቅት ወደ ላይ መለል ብሎ የወጣ ውብ አንገቱን አሳምሮ አፍላሉ ላይ ይከደናል። የቤቱ አባወራ ቤተሰቡን በሞት ከተለየ ግን አፍላሉ ወደታች ተዘቅዝቆ ይከደናል። ስለዚህ ጉዳይ ወ/ሮ ከዲጃ እንዲህ በማለት ይገልጻሉ። "... እሱ ሲሞት ክዳኑ ይዘቀዘቃል። በዚህ ጊዜ ያቺ ሴት ባሏ ሞቶባታል የሚል መልዕክት ያስተላልፋል። ካልተዘቀዘቀ ግን ባልየው አልሞተም ማለት ነው። መሸፋፍም አላት ማለት ነው። ከተዘቀዘቀ ባልየው ሞቷል። መሸፋፍም የሚሰጣት የለም ማለት ነው" (ከዲጃ፣ፑር፣ 2004፣36)።

የኡፋው ተዘቅዝቆ መክደን በዛ ቤተሰብ ውስጥ ያባወራውን በሞት መለየት ይናገራል። በተጨማሪም እማወራዋ ለቤተሰቦቿ ማስተዳደሪያ የሚሆናት የገንዘብ ወጪ የሚሰጣት ሰው አለመኖሩንና የቤተሰቡ ሀላፊነት ሙሉ በሙሉ እማወራዋ ላይ መውደቁን የአፍላል ኡፋው አቀማመጥ (position) ገላጭ ነው። በመሆኑም የኡፋው ተዘቅዝቆ መክደን የባልየውን መሞት ላልሰማሰው መርዶ ያረዳል፤ እማወራዋ ወጣ ገባ ሰትል ስታየው የሚያግዝሽ አጋርሽ የለምና በርቺ ጠንክሪ የሚል መልዕክት ይሰጣታል።

ስለ አፍላላ ኡፋ በቀረበው ትንታኔ የ”Schlerth”ን ተምሳሌታዊነትና ማህበራዊነት የተባሉትን ሞዴሎች ለማጤን ባስረጅነት ሊቀርብ ይችላል። ምክንያቱም አፍላላ የማህበረሰቡን ተምሳሌታዊ ውክልና እና የዕርስ በዕርስ መስታጋብር አጉልቶ ያሳያል።

5.2.2 ጊርጊራ

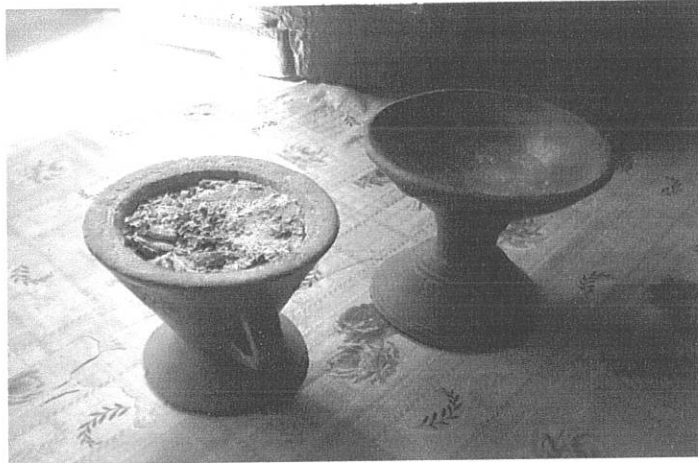

ጊርጊራ

ጊርጊራ በአብዛኛው ሀረጎች ዘንድ በቤት ውስጥ አገልግሎት በመስጠት ዛሬ ድረስ የዘለቀ ቁስ ነው። አገልግሎቱም እሳት እሳዩ ላይ በግድረገ እግን ለግጨኝነት ይጠቀሙበታል።

የጊርጊራ አሰራር፡- ወይዘሮ ፊቲህ እንደገለጹልኝ እንደሌሎቹ የሽክላ ቁሶች አሰራራቸው በመጀመሪያ ለሽክላ ስራ የግሆን አፈር ተፈልጎ ይቆፈራል። ከአፈሩ ውስጥ ባለድ የሆኑ እንደ ድንጋይ፣ ሳር፣ እንጨት ወዘተ. የመሳሰሉት አላስፈላጊ ነገሮች እንዲወገዱ ይደረጋል። ከዚያም አፈሩ በወንፈት ይነፋል። ለሽክላ ስራው ንፁህ አፈር ከተዘጋጀ በኋላ ይሰካል። በደንብ እንዲጥህድ መልሰው መላሰው ያሰኩታል። ለጥስት ቀንም እንዲቀመጥ ይደረጋል። መቡካቲና በመብላላቱ ከተረጋገጠ በኋላ የግረፈለገው ትርፅ (form) እየተሰጠው ይዘጋጃል። በግስኩተልም በፀሃይ ላይ እንዲደርት ይደረጋል። በውግ የመራስ እና የመፍረስ አደጋ እንደደርሰበት በእሳት እርጥቡቱ እስኪወግ ድረስ ይቃጠላል። ከዚያም ለግረፈለገው አገልግሎት ይውላል።

አገልግሎት፡- ወ/ሮ ዘቢዳ ስለ አሰራሩ አጠር አድርገው ሲገልፁ “እኛ ገዙን እሳት እናነድበታለን። እሳቱ ላይ እግን አድርገን ጭስ እናጨስበታለን” (ዘቢዳ፣ጥር፣ 2004፣ 25)።

ማህበራዊ ፋይዳ:-ጊርጊራው ላይ ጭስ የሚጨሰው መቼ መቼ ነው የሚለውን ወ/ሮ ዘቢዳ እንዲህ በማለት ያስረዳሉ። "ሁል ጊዜ እናጨሳለን። እጃቸውን ወደ ዋናው በር መግቢያ መሀል ላይ እየጠቆሙኝ ጠዋት እዛ እናጨሳለን ወደ ማታ መከራብ ጊዜ (ወደ በሩ እያሳዩኝ) በሩን አስጠግተን እናጨሳለን" (እንደላይኛው) በማለት አስረድተዋል።

ጊርጊራ የተከበረ እቃና ልዩ ለሆነ መንፈሳዊ አገልግሎት የሚውል ቁስ ነው። በመሆኑም እጣኑ የሚጨስበት ሰአት ተለይቶ በቀን ሦስት ጊዜ የመንፈሳዊ ተግባር ክንውን ይካሄድበታል። ስለዚህ ጉዳይ አቶ ጃሚ የተባሉ መረጃ አቀባይ እንዲህ በማለት ይገልጹታል።

"ይህ ጊርጊራ በሀረሪ ብሔረሰብ ትልቅ ትርጉም አለው። ለእጣን ማጨሻነት ሀረሪዎች ይጠቀሙበታል። የሚጠቀሙበት የተለየ ጊዜ እና ሰአት አላቸው።...ጠዋት አብዱልቃዲር¹³፣ ቀን በርጫ¹⁴ ላይ፣ መከራብ እና ሚስቲያብ (ኢጃባ)¹⁵ ላይ ይጨሳል። በቀን ሦስት ጊዜ ባልየውም ከእርሻ መጥቶ ጨስጨስ አድርገው ቅመው ተመልሰው ወደ እርሻ ይሄዳል (ጃሚ፣የካቲት፣ 2004፣33)።

ጊርጊራው እጣን የሚጨስበት የቤቱን ጠረን መልካም መአዛ እንዲኖረው ለማድረግ አይደለም። ጠዋት፣ ቀትር ላይ እና አመሻሻ ላይ ጊዜው ሳይዛነፍ የሚያምኑበትን አምላክ የሚለማመኑበት እና መንፈሳዊ ስራን በሚሰሩበት ጊዜ ጊርጊራው አጋኝር ቁስ ነው። እንደተገለጸው ገበሬው ከእርሻ መጥቶ ተለማምኖ የሀገሩ ባህል የሆነውን ጫት ቅሞ ተመልሶ ወደ መደበኛ ስራው ይሄዳል። በመሆኑም በጊርጊራው ላይ የሚከናወነው መንፈሳዊ ተግባር በብሔረሰቡ ልዩ ትኩረት የሚሰጠው ጉዳይ ነው። ለወ/ሮ ዘቢዳ ለምን እንደሚጨስ ላቀረብኩላቸው ጥያቄ የሚከተለውን መልስ

¹³ ከጀጎል ወጣ ብሎ ሱፊ ወረዳ ውስጥ ያለ ወልይ ነበር። የሱን ስም በመጥራት ሰዎች ይለምናሉ፣ ይማፀናሉ፣ አማልደን ይላሉ።

¹⁴ ቀን ከስድስት ሰዓት ጀምሮ ያለው ሰዓት የበርጫ ሰዓት ይባላል። በርጫ ማለት ጫት መቃም የሚጀመርበት ሰዓት ነው። አንድም በርጫ የጫት መቃምን ስርአት በርጫ በማለት ይጠሩታል።

¹⁵ አመሻሻ ላይ ፀሐይ ስትጠልቅ ያለው ሰዓት ኢጃባ ይባላል። መላእክቶች የሚቀያየሩበት ሰዓት ነው ተብሎ ስለሚታመን ፀሎት የሚቀርብበትና ሰው ከራሱ ጋር የሚታረቅበትና ለፈጣሪው ፀሎት የሚያቀርብበት ሰዓት ነው (ግንቦት፣ 2004፣ አህመድ፣ አአዩ)።

ሰጥተውኛል። "በቃ አላህ መሪም ብለን የሞተውን አስታውሰን እንመርቅና የድሮ እናቶች ፋታ¹⁶ ያደርጉበታል"... (ዘቢዳ፣ጥር፣ 2004፣ 26)።

እጣኑ በጊርጊራ የሚጨሰው የሞቱ ዘመዶቻቸውን የሚያመልኩት አምላክ የሰሩትን በደል ይቅር ብሎ በእምነታቸው መሠረት መልካም የተባለውን ስፍራ እንዲሰጥላቸው ለመማፀኛ ነው። በህይወት ላሉትም ምድራዊ ኑሮአቸው እንዲሰምር መለመኛና ተስፋን መቀበያ ጭምር ነው። በመሆኑም ይህ የእጣን ማጨስ ተግባር ተመላኪውን አምላኪዎቹ የሚፈልጉትን ነገር እንዲሰጣቸው ድምፃቸውን በማውጣት እና ከፍ በማድረግ የሚለምኑበትና ታዳሚዎቹ የቀረበው ልመና እና ተማፅኖ እንደሚሰምር ተስፋ በማድረግ ደጋግመው አሜን በማለት የሚያረጋግጡበት ነው። ከዚህ በተጨማሪ ማህበረሰቡ ይህን በጊርጊራ ላይ የሚከናወነውን የእጣን ማጨስ ተግባር ሲያከናውን ስነልቦናዊ እርካታ ስለሚያገኝ በስጋዊ ህይወቱ መረጋጋት፣ ተስፋ መሞላት እና ያለመፍራት ስሜቶች ይኖሩታል። እንዲህ መሆኑ ደግሞ ኑሮውን ለመምራት የተረጋጋ ስሜት እንዲኖረው ያስችለዋል።

ጊርጊራ ቁስ ነው። እንደሌሎቹ ቁሶችም ተራ ቁስ አይደለም። ልዩ አክብሮትና ቦታ የሚሰጠው ቁስ ሲሆን ተግባሩንም ለማከናወን የሚጠቀሙበት በእድሜ ገፋ ያሉ ትልልቅ ሰዎች ናቸው።

በዙ የጊርጊራ ስርአትን ማን እንደሚያከናውን ሲገልፅ፡-

አው አባድር ዋነኛው የአባድር በአል የሚከበርበት ሲሆን የአባድር መካነ መቃብር በሚገኝበት እና በግንብ በተከለለው ግቢ ውስጥ ነው። በዚህ ቤት ውስጥ በቀይ ጃኖ ተሸፍኖ የሚኖረው የአባድር መቃብር አለ። ከቤቱ መግቢያ ግራና ቀኝ በጣም ትላልቅ የሆኑ ከሸክላ የተሰሩ ጊርጊራዎች አሉ። ጊርጊራዎቹ በሁለት ሽማግሌዎች አገልጋዮች ጠዋት ቀን እና አመሻሽ ላይ እጣን ይጨሰባቸዋል። በግቢው ውስጥ በጣም ግዙፍ የሆኑ ወርካዎች አሉ በየወርካዎቹ ልዩ መአዛ ያላቸው እጣን እና

¹⁶የፀሎት መክፈቻ ለማለት ነው። ጠዋት በር ሲከፈቱ አስቀድመው የሚፀልዩት ቀዳሚ የፀሎት ክፍል ነው።

ሰንደል በተቀበሩ ጊርጊራዎች ያለግዳረጠ ይወሳሉ ዱአ¹⁷ ይደረጋል እየተወሰነ (በዙ፣1980፣ 16-17)።

ጊርጊራ በተባለው ቁስ ሌላ የምናስተውለው ጉዳይ ቁሳዊ ባህል እና መንፈሳዊ ባህል እንዴት አንዱ አንደኛውን እንደሚያነሳ እና እንደሚገልፅ ነው። ጊርጊራው ቁሳዊ ባህል ነው። አጣጥተው ለሚከናወነው የፀሎት ክንውን መንፈሳዊ ባህል ነው። በመሆኑም ለመንፈሳዊ ጉዳይ መሳካት ጊርጊራው ከፍተኛ አስተዋፅኦ እያበረከተ ነው። ለጊርጊራው ተፈላጊነት እና ህልውና ደግሞ መንፈሳዊ ክንውን መኖሩ የገድ ነው።

ቁሳዊ ባህል ለመንፈሳዊ ባህል ምንድን ነው። መንፈሳዊ ባህል ከቁሳዊ ባህል ቢመነጭም ቁሳዊ ባህልን እንዲያደግ ያደርገዋል። የነዚህ ሁለት መደጋገፍ የባህሉን ባለቤት የሆነውን ግህበረሰብ ግንኙነት በመገለፅ የበኩላቸውን እንዲወጡ ያደርጋቸዋል። ግህበረሰቡም ለመንፈሳዊ ባህሉ ከፍተኛ ክብራትና ገምት ስላለው መንፈሳዊ ተግባራት ለሚከናወኑባቸው ቁሳዊ ያለው አክብሮት ከመንፈሳዊው ያነሳ አይሆንም። ምክንያቱም አንዱ የአንደኛው መገለጫ በመሆኑ ነው።

5.2.3 መስሎጥቲ



¹⁷ ልመና ወይም ፀሎት ግለት ነው።

መስሎላቲ ጀበና የሚመስል ቅርፅ ሲኖረው፤ ለያዘው ፈሳሽ ማውረጃነት እንደ ጀበና ሆዱ አካባቢ ጡት (ቀዳዳ) የለውም። በመጠኑም ከጀበና ከፍ ያለ ነው። ቅርፁም ከታች ሞለል ያለ ሰፊ ሆድ ሲኖረው አንገቱ ረዘም መለል ያለ ነው። በአንገቱና በሆዱ መካከል ለመያዣነት የሚያገለግል አንድ ጆሮ አለው። በውስጡ ያለው ፈሳሽም የሚቀዳው በአፉ ነው።

የመስሎላቲ አሰራር ቁሱን የሚሰሩ ሰዎች ለሸክላ ስራ የሚሆን አፈር ካለት ቦታ ቆፍረው ወደ ቤት ያመጣሉ። ከዚያም ከአፈሩ ውስጥ ባእድ የሆኑ እንደ ድንጋይ፣ እንጨት ሳር ወዘተ. ለቅመው ያወጣሉ። በማስከተልም አፈሩን ይነፉታል። የአፈሩ ንፁህ መሆን ከተረጋገጠ በኋላ ይቦካል እንዲብላላም መልሃመላልሶ ይቦካል መብካቱ ከተረጋገጠ በኋላ የሸክላ ቁስ ስራ ይከናወናል። በመጀመሪያ የቡና ወይም የሻሂ መያዣው ክፍል ይሰራል። እሱ ንፋስ አግኝቶ መጠጥ ሲል አሁንም ይቀጠልበታል። ይህኛውም ንፋስ ወስዶ መጠጥ እንዲል ይደረግና አንገት ይገጠምበታል እያለ እያለ በሂደት ከስር ያለው ሲመጥ ተከታዩ እየተሰራ በቅደም ተከተል ሥራው ይከናወናል። ከዚያም አንገቱ አካባቢ የምትሰጠዎ ቅርፅ ትሰጥና ጆሮ ይቀጠላል። መጨረሻው ላይም የማለስለስ ተግባር ይከናወናል። መስሎላቲ ፈሳሹን ለማውረጃ የሚሆን ጡት የለውም። ቡናው ወይም ሻዩ የሚቀዳው በአፉ ነው። አቶ ኢድሪስ አብዲ ስለመስሎላቲ አገልግሎትና አሰራር ጠቅለል በማድረግ እንዲህ ብለዋል። “መስሎላቲ የቡና ሀሻራ ማፊያነት የምታገለግል ነች። የሚሰራውም ከሸክላ አፈር ነው። ሂደቱም እንደሌሎቹ ሸክላዎች ነው። አሁንም በሀረሪዎች ቤት አለ ቡና ማፍያና ማቅረቢያ ያደርጉታል” (የካቲት፣ 2004፣ እድሪስ፣ 49)።

ይህ ቁስ በሀረሪዎች በተለይም በቀድሞ ጊዜ ቡና ለማፍያነት የሚያገለግል ቁስ ሲሆን አልፎ አልፎም ሀሻራ የተባለ ከቡና ፍሬ ገላባ የሚፈላ ሻይም ያፈሉበታል። ወ/ሮ ፈቲህ ስለመስሎላቲ አገልግሎት እንዲህ በማለት ይገልጻሉ። “መስሎላቲ ቡናም ሻሂም ይፈላበታል።... ሀረሪዎች በሰርግና በሀዘን ጊዜ ጥንት ይገለገሉበት ነበር። የብረት ጀበና ሳይኖር ማለት ነው። ስለዚህ ትልልቅ እናቶች ናቸው የሚጠቀሙበት (ፈቲህ፣ጥር፣ 2004፣ 20)።

መስሎላቲ በብዙዎቹ ቤት የማይገኝ ጥንታዊ የቡናና ሀሻራ ማፍያ ሲሆን ከሸክላ አፈር የሚሰራ ቁስ ነው። ሀረሪዎች ለሀዘንና ለሠርግ ይጠቀሙበታል። ዘመን እየሰለጠነ

ሲሄድ በፋብሪካ ውጤቶች እየተተካ በመሄዱ መስሎገቱ በአሁኑ ሰአት የእድሜ ባለፀጋ የሆኑ ሀረሪዎች ቤት እና አደጋር በግባለው ሀረር ባለው ሙዚየም ውስጥ እንደሚገኝ አጥኚዎ አረጋግጧል። የቱሶ ከብዙዎች ሀረሪዎች ቤት መጥፋት ሰበቡ በፋብሪካ ውጤቶች መተካቱ ብቻ ሳይሆን ከገበያ ላይ መጥፋቱ እና ተሰባሪ በመሆኑ የፈላጊው ቁጥር እየቀነሰ በመምጣቱ መሆኑን ወ/ር ፈቲህ እንዲህ በግለት ይገልጻል። “ቴክኖሎጂ ያፈራቸውን ነገሮች ሁሉም መጠቀም ስለጀመረ፣ ሽክላም ስለሆኑ እድሜ ስለሌላቸው በገበያው ውስጥ ስለግደገኙ አሁን እየተሩ ነው (ፈቲህ፣ጥር፣ 2004፣22)። በግለት የተጠቃሚው ቁጥር ያነሰበትን ምክንያት ገልጾልን።

5.2.4 ግሰር



ግሰር ድብልብ ከብና ሆዱ ሰፊ ሲሆን አጠር ያለ አንገት አለው። በግራና በተኝ ለመያዣነት የሚያገለገሉ ጆሮዎችም አሉት። አፉ ሰፊ ነው። ይህ የሆነበት ገንፎ ለማገንፋት እንዲመች ታሰቦ ነው።

ግሰርው ከሽክላ አፈር የሚዘጋጅ በመሆኑ በጥናቱ ውስጥ እንደተጠቀሰው እንደሌሎቹ ከሽክላ አፈር እንደሚዘጋጁት ቁሶች ተመሳሳይ ሂደት ስላለው ስለ አዘገጃጀቱ ደገፍ ማቅረብ አስፈላጊ ባለመሆኑ አልተረጋገጠም።

ማሰር ገንፎ ለማገንፋት እና የተቆላ ድፍን ቡና በቅቤ ለመጥበስ የሚያገለግል ቁስ ነው። የተቆላ ድፍን ቡና በቅቤ የሚጠበሰው በአሮምኛ ቡና ተቀላ ይባላል። የባህል መወራረስ ስለሚኖር አንደኛው ማህበረሰብ ከአንደኛው ሊወርስ ይችላል። የትኛው ማህበረሰብ የጉዳዩ ባለቤት እንደሆነ የማረጋገጥ ሂደት የጥናቱ ትኩረት ባለመሆኑ አልተከናወነም።

ማህበራዊ ፋይዳ፡-ይህ ቁስ እሳት ላይ ተጥዶ በውስጡ የሚጠበሰው ድፍን ቡና ለአምልኮ ተግባር የሚውል ነው። በአመት አንድ ጊዜ የሚከበር በየቤቱ የሚከናወን የአድባር ሥርአት አለ። በዚህ የአድባር ሥርአት ላይ ከሌሎች ቁሶች ጋር አንድ ላይ በመሆን የአምልኮ ስርአቱን ለመፈፀም ከሚያገለግሉ ቁሶች መካከል ማሰሮም አንዱ ነው። ወይዘሮ ዘቢዳ ስለ አድባር እንዲህ ይላሉ፡-

... የድሮ ሰው ሳናጤስ አንውልም አናድርም። አሁን እኛ እናደርጋለን ደጃችንም አድባር አለ። ሁል ጊዜ እናጨሳለን። በአመት አንድ ጊዜ ንፍሮ እንቀቅላለን፣ ቁጣ እንጋግራለን፣ ቡና እንቆላለን። ቡናው ተወቅጦ የሚፈላ አይደለም። ከቅቤ ጋር የሚቆላው ድፍን ቡና ነው። አሮምዎቹ ቡና ተቀላ እንደሚሉት አይነት። በቅቤ ይከደናል። ከዚያ ጥሬ ቅቤ አምስት እናደርጋለን በመቁጠር ላይ ላይ ቡናውን እናደርገዋለን ይበስሳል። ከበሰለ በኋላ ሦስት ጊዜ ብቻ አሁንም ጥሬ ቅቤ እናደርጋለን። (ጥር፣ 2004፣ ዘቢዳ፣ 26)።

በአመት አንድ ቀን ለሚከበረውና ለሚከናወነው የአምልኮ ስርአት ድፍኑን ቡና ከቅቤ ጋር በማድረግ ለመቀቀል ማሰሮው አስፈላጊ ቁስ ነው። በመሆኑም ይህ ቁስ ይሁነኝ ተብሎ ለዚህ አገልግሎት የሚዘጋጅ ቁስ በመሆኑ በአመት አንድ ጊዜ ብቻ በመውጣት ይህ ተግባር እንዲከናወንበት ይደረጋል። አሁን አሁን ግን ቁሱ ቅቤ ስለሚፈላበት እና ቅቤውን በደንብ ስለጠጣው ለገንፎ ማገንፈያ ቆንጆ ነው በማለት አንዳንድ ሰዎች ቤት ገንፎም ይገነፋበታል።

ቁሶች ከተራ ቁሶነት ባለፈ ለአምልኮ መፈፀሚያነት በመዋል የሚገለገልባቸው በማህበረሰብ መንፈሳዊ እርካታ እንዲያገኝ የበኩላቸውን ያደርጋሉ። ቡናውን በብረት ድስት መጥበስ ይቻላል ነገር ግን በፍፁም አያደርጉትም። ምክንያቱም ቡናው

ለሚጠበቅበት ቁስጭምር አክብሮትና ቅቡልነት በውስጣቸው ስላለ ቡናው በማሰሮው ሲጠበቅ ትክክለኛ ነገር አደረግን ብለው ስለሚያስቡ ቅር የሚላቸው ነገር ስለማይኖር ይረካሉ። አምልኮ የፈጸሙበትም ነገር እንደሚሰምር አድርገው በተስፋ ይሞላሉ። በመሆኑም ቁሳዊ ባህሎች እንደየ አገልግሎት አውዳቸው ለፈጠራቸውና ለሚገለገልባቸው ማህበረሰብ የሚፈልግባቸውን ግዴታ ስለሚወጡ ማህበረሰቡም ለነሱ ያለው የእኔነት ስሜት እና አክብሮት ከፍተኛ ነው።

5.3 ከቅል የሚሰሩ ቁሶች

በዚህ ርዕስ ከቅል የሚሰሩ ቁሶች እንዴት እንደሚዘጋጁ ፣ አገልግሎታቸው እና ማህበራዊ ፋይዳቸው ምን እንደሆነ ቀርቧል።

የቅል ተክል በተፈጥሮ የሚገኝ ሲሆን አበቃቀሉም እንደ ሀረግ እያሳገ በአካባቢው በሚገኝ ማንኛውም ነገር ላይ እየተጠመጠመ በመውጣት ቅጠሎቹን እና ቅሉን ከመበስበስ አደጋ በተፈጥሮ ይከላከላል። ቅል በሀገራችን በተለይም በገጠሩ ክፍል በጣም በርካታ አገልግሎቶች ስለሚሰጥ በእርሻው ውስጥ ቅል የበቀለለት ገበሬ እየተንከባከበ ያሳያል። አልፎ አልፎም ይሁነኝ ተብሎ ቅል የሚዘራት ጊዜም አለ።

ቅል በቤት ውስጥ መገልገያነት ሲውል ለወተት መያዣ፣ ለቅቤ፣ ለድልህ፣ ለሽሮ እቃነት፣ ለቡና መያዣ፣ ለሻይ መጠጫነት ወዘተ. በርካታ አገልግሎቶች ይውላል። በመሆኑም ህይወት የሰመረ ይሆን ዘንድ ቀደም ባሉት አመታት ቅል ያበረከተው አስተዋፅኦ ቀላል የማይባል ነው። ይህንን የቅል ቁሶች አገልግሎት በመገንዘብ ይመስላል ሲልቨር ማን “ሰዎች በእለት እለት ህይወታቸው የሚያስፈልጓቸውን መያዣዎች እና ልዩ ልዩ እቃዎች ከቅል ፍሬ የሚገኘውን ቅል በመጠቀም ያዘጋጃሉ በማለት የገለፀው” (Silverman፣ 1993፣ 39)።

ከቅል የሚዘጋጁ ቁሶች እንደ ሸክላ ቁሶችና ስፌት ቁሶች የአሰራር ሂደት የላቸውም። በመጠናቸውና በቅርፃቸው ላይ መሠረታዊ ለውጥ ማድረግም አይቻልም። ቅሎቹ ደርቀው ለአገልግሎት ሲደርሱ ቅርፅና መጠናቸውን በማየት አገልግሎት ሊሰጡበት ለሚችሉት ጉዳይ መምረጥ እንጂ ቅሎቹን ሳያዩ አገልግሎቱን መወሰን አይቻልም። ለምሳሌ ለድልህ መያዣ የሚሆን ቅርፅና መጠን ያለው ቅል ለወተት መያዣነት

አያገለገልም። በመሆኑም አገልግሎቱን የሚወስነው ቅሎቹ በተፈጥሮ ያላቸው ቅርፅና መጠን ነው። ነገር ግን በጣም የረዘመን ቅል በሰለት ከርክጥ አንገቱን ግላጦር ይቻላል። አጦር ያለውንም በስንደደና አክርግ የተወሰነ ዙርቸን በአንገቱ ላይ በመስፋት መጠነኛ ርዝመት መጨመር ይቻላል።

በቀጣዩ ክፍል ሀይቀዳድ (የወትቅል) እና ኢጃይ (የብርዝ ቅል) የተባሉትን ከቅል የሚዘጋጁ ቁሶች እንመለከታለን።

5.3.1 ሀይቀዳድ

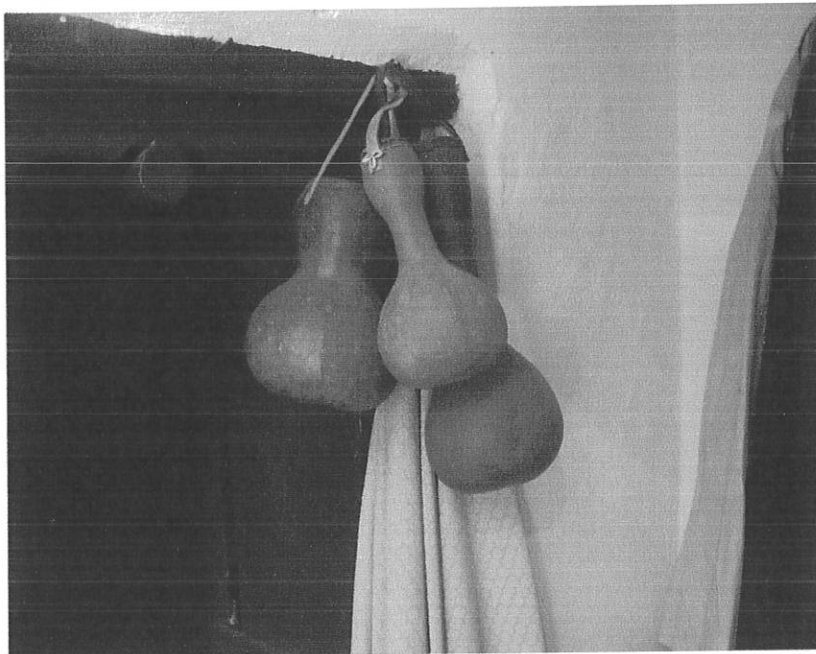

ሀይቀዳድ

ሀይቀዳድ የተባለው ቁስ ስያሜውን ያገኘው ከሚሰጠው አገልግሎት አንገር ነው። ቅሉ ለወተት መያዣነት ስለሚያገለገል ሀይቀዳድ ወይም የወተት ቅል የሚል ስያሜ ተሰጠው።

ለሀይቀዳድነት የሚያገለገሉ ቅሎች በመጠንና በቅርፅ አንድ አይነቶች ናቸው ግለት አይቻልም። በተፈጥሮ የሚገኙ ቁሶች በመሆናቸው ከፍተኛ ባይሆንም መጠነኛ ልዩነት አላቸው። በመሆኑም አንዱ ከአንዱ ፍፁም ተመሳሳይ አይደለም።

የቅል ቁሶች ከቆዳ፣ ከሸክላ፣ ከእንጨት ወዘተ. ቁሶች ጋር የሚያመሳሰሉ የአሰራር ሂደት የላቸውም ቢባልም የያዙት ቅርፅና መጠን ሳይለወጥ የተወሰነ የአዘገጃጀት

ሂደት ይደረግባቸዋል። የቅል ቁሶች ለቤት ውስጥ መገልገያነት ሲታሰቡ እንዴት እንደሚዘጋጁ ወ/ሮ ፈቲህ እንደሚከተለው አስረድተዋል።

“ቅሉ በቅሎ ሲበስል ወይም ሲደርቅ ይቆረጣል። አፉ በሚፈለገው ስፋት በቢላዎ ተቆርጦ ይስተካክልና በቆዳ ይሸፈናል (ይለጎማል)። ከዚያም የሚመር ጣዕም ቅሉ ስላለው እሱ እንዲለቅ ለበርካታ ቀናት በውሃ ይዘፈዘፋል። ሲርስ ወደ ውስጥ በሚገባ ነገር የቅሉ ውስጠኛው አካል ላይ ያሉ መልቀቅ የሚችሉ ነገሮች በሙሉ እንዲለቁ ይደረጋል። ከዚያም ቅሉ በደንብ ከፀዳ በኋላ ወይራ በተባለ የማጥንት እንጨት በተደጋጋሚ ይታጠናል። ከዚህ በኋላ ምሬቱ ስለሚለቅ እና የወይራውን መልካም መአዛ ስለሚይዝ ለተፈለገው አገልግሎት ይውላል (ጥር፣ 2004፣ ፈቲህ፣ 18)።

የቅል ቁሶች በተፈጥሮ የሚገኙ ቢሆንም ከተክሉ ላይ ቆርጦ በመውሰድ ቀጥታ ለአገልግሎት አይውሉም። በባለሙያ አስፈላጊውን የክንውን ሂደት ካለፉ በኋላና ለአገልግሎት ዝግጁ መሆናቸው ሲረጋገጥ ለተፈለጉበት አላማ ማዋል ይቻላል።

ሀይቀዳድ እንደሌሎቹ የቅል ቁሶች የዝግጅት ሂደቱ ሲጠናቀቅ ለወተት መያዣነት አገልግሎት መዋል ይጀምራል። በእድሜ የገፉ ሰዎች እንደ ሚናገሩት ቅሉ ከታጠበ በኋላ ወይራ በተባለ የእንጨት ጭስ ሁል ጊዜ ስለሚታጠን በቅል ውስጥ የሚቀመጥ ወተት በጣም ደስ የሚል መአዛ አለው በማለት የፋብሪካ ስሪት ከሆኑት እቃዎች ይልቅ የቅል ቁሶች ለወተት መያዣነት ተመራጭ መሆናቸውን ያስረዳሉ። ለዚህም ይመስላል ቀደም ባሉት ጊዜያት አራስ ለመጠየቅ፣ በሽተኛን ለመጎብኘት እና የቅርብ ዘመድ ለመጎብኘት ሲታሰብ ወተት በቅል ጠልጠል ተደርጎ የሚኬደው።

በሀገራችን የቅል ቁሶችን ለወተት መያዣነት የሚጠቀሙበት ሀረሪዎች ብቻ አይደሉም ሌሎች ማህበረሰቦችም ይጠቀሙበታል። በበርካታ አካባቢዎች በዘመናዊ እቃዎች ሳይተካ እስከ ዛሬ ድረስ አገልግሎት በመስጠት ላይ ይገኛል።

5.3.2 ኢጃይ



ኢጃይ ግለት የብርዝቅል ግለት ነው። ኢጃይ ከሌሎች ቅሎች ቅርፅና መጠነም ለየት ያለ ነው። አንገቱ በጣም ረጅምና ተጭን ሲሆን ከስር የሚገኘው ሰፊ ክፍል የእንቁላል ቅርፅ ያለው ነው። የቅሉ አንገት እና የመያዣው ክፍል እንዲህ አይነት ቅርፅ መያዣው ቅሉን ገና ሲያየት አይነ ገቡ ያደርጉታል። በፍተው ላይ የሚታየው ኢጃይ ምንም አይነት መጊያጊያጫ ሳይደረገበት የተረባ ኢጃይ ነው። በመሆኑም የቅሉን ውበት ልብ ይሏል።

ስለ ኢጃይ አዘገጃጀት ስንመለከት በተፈጥሮ የሚገኝ ቅል በመሆኑ ወ/ር ፈቲህ ስለ ሀይቀዳድ (የወተት ቅል) አዘገጃጀት የሰጡት ግብራሪያ ለኢጃይም እንጠቀምበታለን። ኢጃይ ምንም አይነት ደቃና ግስጫ አይደረገበትም።

አገልግሎት፡- ኢጃይ ግር ለመያዣነት የሚያገለገል ቀስ ሲሆን ወ/ር ፈቲህ የገለፁትን ሂደት ተገባራዊ ተደርጎ ከተዘጋጀ ግሩ ለረዥም ጊዜ ሳይበላሽ ይዞ ግፍየት ይችላል።

ግሀበራዊ አገልግሎት፡-እራኛ ላላት ልጃገረድ ግር ተበጠብጦ ወደ ልጅቱ እራኛ ዘንድ ይላክበታል። የተበጠብጠው ግር ለምን ወደ ለጅ ቤት ይላካል ለሚለው ጥያቄ ወ/ር ፈቲህ ምክንያቱን እንደሚከተለው ያስረዳሉ።

“ማሩ የሚላክበት ምክንያት አለ። እጮኛ ላይ እያሉ ሳይጋቡ እህል ሲቆረጥና እህሉ እቤት ሲገባ የሷ ድርሻ ተብሎ ለሷ የሚሆን አንድ ኩንታል እህል ሲልኩ የወንዱ ቤተሰቦች የሴቷ ቤተሰቦች በዚህ ማር በጥብጠው ወንድየው ቤት ይልካሉ።... እርሻው ላይ ደክመው ስለሚገቡ ይህ ማሩ ብርታት ስለሚሰጣቸው ነው” (ፈቲሀ፣ጥር፣ 2004፣18)። ወ/ሮ ፈቲሀ ከሰጡት ገለፃ በተጨማሪ በዙ፣ 1980 ስለ ኢጃይ የሚከተለውን በመግለጽ ቁሱ ከማህበረሰቡ ጋር ያለውን ትስስር ያስረዳል።

የሰርጋቸው ጊዜ ሲቃረብ ከወንዱ ቤተሰቦች በልዩ ልዩ ቀለማት ያገጡ ልብሶች ከአንድ መቶ ብር ጋር ለልጅቱ ወላጆች ጥሎሽ ይሰጣል። የጋብቻው ጊዜ አስር ቀን ሲቃረው አስራ ሁለት ሸክም እንጨት ልጅቷ ወላጆች ቤት በራፍ ላይ በመጣል የማስጠንቀቂያ ምልክት ይሰጣል። የልጅቷ ወላጆችም በሁለት ቅሎች የተሞላ የማር ብርዝና አንድ እስር ነጭ ሸንኩርት ለወንዱ ወላጆች በመላክ መዘጋጀታቸውን ያረጋግጣሉ (በዙ፣ 1980፣16-17)።

ኢጃይ የተባለው የቅል ቁስ በባህሉ ለተከበረው ለጋብቻ ትስስር ከሴቷ ቤተሰቦች ለወንዱ ቤተሰቦች አይዟችሁ አታስቡ ተዘጋጅተናል የሚል መልዕክት ተሸክሞ ወደ ወንዱ ቤተሰብ ለመላክ የተመረጠ ምርጥ እቃ መሆኑን እንረዳለን። የማሩ ብጥብጥ (ብርዙ) የሚላከው በጠርሙስ ወይም በጀሪካን በአይደለም በኢጃይ ነው። በመሆኑም ይህ ቁስ ማህበረሰቡ ለተከበረ አገልግሎት ለመልዕክት አድራሽነት እምነቱን ጥሎበት መርጧታል። ይህንንም ከላይ የጠቀስናቸው ሁለት መረጃ አቀባዮች በተለያዩ አገላለጾች አስረድተዋል።

5.4 ከእንጨት የሚሰሩ ቁሶች

እንዲህ እንደዛሬው ፋብሪካ ሰራሽ ቁሳቁሶች ሳያጥለቀልቁን የሰው ልጅ ህይወቱን ቀላል እንዲሆንለት ካስቻሉት ነገሮች መካከል እንጨት እና ከእንጨት የሚገኙ ቁሶች መሆናቸውን እንገነዘባለን። አሁን ባለንበት ዘመን ጭምር ከእንጨት የሚሰሩ ቁሳቁሶች በጣም ተፈላጊ እና ተመራጮች ናቸው። ሆኖም ግን የደኖች መመናመን እና የእንጨት እንደልብ አለመገኘት የቁሳቁሶቹ ዋጋ እንዲንረዳ አድርጎታል።

ቢሆንም ዘመናዊ የተባሉት እቃዎቻችን ለምሳሌ ጠረጴዛ፣ ወንበር፣ ቡረ፣ ሙቴሌ፣ መጠጥ፣ የደረጃ መወጣጫ ወዘተ ገዢዎች ቤቱን ግላጦር እና ግደራጀት የግይደላ ግንድ የለም። በመሆኑም ከእንደዚህ የግላጦር ቁሳቁስ ተፈላጊነታቸው ጥንት ብቻ ሳይሆን ህይወት ድረስ የዘለቀ ነው። በዚህ ክፍል ገበታ፣ ጭላጥና ወንበር ተተንትነው ተርብዋል።

5.4.1 ቆሪ (ገበታ)

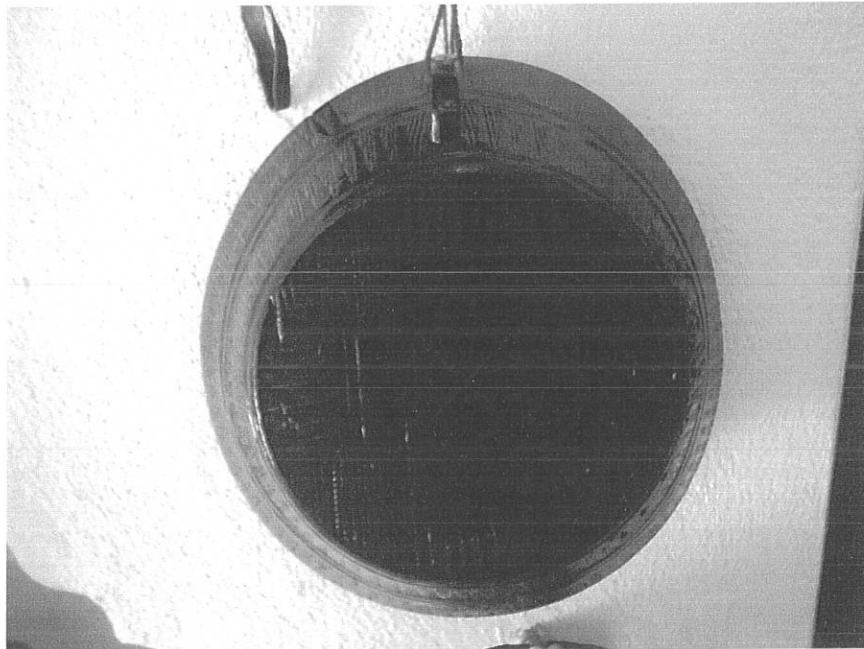

ገበታ

በሀረር ግሀበረሰቦች ዘንድ በእንደዚህ ከግላጦር ቁሳቁስ መካከል ገበታ ግንኛውና ትልቁ ሲሆን ጉድጓዳና አፋ ዘርጠጥ ብሎ በግም ሰፊ የሆነ ክብ ቁስ ነው።

የገበታ አሰራር የዋነካ እንደዚህ ይፈለገና ይቆረጣል። ሙያው ያላቸው ወንዶች የተቆረጠረውን የዋነካ እንደዚህ በተፈላጊው መጠን ይቆርጡታል። ከዚያም በአነስተኛ መጥረቢያ እያስተካከሉ የውጭውን ክፍል ትርፅ ይሰጡታል። ይህን ከወረሰቱ በኋላ የውስጠኛውንና መገደገድ ያለበትን ክፍል እየሰረዘ ያገደጉታል። አልፎ አልፎ የፍጥ እሳት መሀሉ ላይ በግስተመጥ መሀሉ እንዲቃጠልላቸው በግድረገም ያገደጉታል። የተፈለገው ደረጃ ላይ ሲደርስ ይለሰልሳል። በመወረሻው ውስጠኛው ውጭኛው ጥቁር ተለም እንዲኖረው ይደረጋል። የገበታ ተለም ጥቁር እንዲሆን ለምን እንደተፈለገ ወ/ር ፈቲህ እንዲህ በግለት ይገልጻሉ

“ጥቂር ቀለም መተባብጥ ድር ቤታቸው ቀለሙ ነዋ ስለሆነ ይህ ጥቂር ሲሆን ቤቱን ውበት እንዲሰጥ ነው” (ፈ.ቲህ፡ጥር፡ 2004፡ 19)። በግለት ቀለሙ ይሁነኝ ተብሎ ለውበት ሲባል መተባብጥን ያስረዳል። ይህ ደግሞ የሀረር ግህበረሰቦች ተደጋጋሚ ጊዜያት ዌቻር ስለ ቀለግት ያላቸውን እውተት ይገልጻል።

ገበታ በአሁኑ ሰዓት በትርጉሙት በሙዚየም እና አንዳንድ ትላልቅ ሰዎች ቤት ብቻ የሚገኝ ቁስ ነው። ይህ የሆነበት ምክንያትም የገበታውን አገልግሎት በርካሽ እና በስፋት የፋብሪካ እቃዎች ስለተኩት መሆኑን ወ/ር ፈ.ቲህ ገልጸዋል።

ገበታ ለመመገቢያነት እና ለጊዜያት የሚያገለግል ቁስ ሲሆን መጠኑም የተለያየ ነው። በርካት ያለ የሰው ቁጥር ባለበት ቦታ ትልቁ ገበታ ላይ ምግብ ተዘጋጅቶ ይቀርባል። አንድ ወይም ሁለት ሰው ብቻ ከሆኑ ደግሞ አነስ አነስ ተደርገው የተዘጋጁ ገበታዎች ስላሉ በነሱ እንዲመገቡ ይደረጋል።

ግህበራዊ ፋይዳ፡- ገበታ በሀረሪዎች ዘንድ ለሥርገና ለሀዘን ጊዜ ለመመገቢያነት ከሚውሉት ቁሶች ውስጥ ተጠቃሽ ቁስ ነው። ወ/ር ፈ.ቲህ ስለ ገበታ አገልግሎት የሚከተለውን ገልጸዋል። “አገልግሎቱ ሙብ ነው።...ትንንሹን አንድና ሁለት ሰው ይመገቡበታል። በሰርገና በሀዘን ላይ ትላልቁን ይጠቀሙ። ለግብዓትም ስለሚጠቀሙበት ያው እንደሆነ ሁኔታው ነው (ፈ.ቲህ፡ 2004፡ ጥር፡19) በግለት ተናግረዋል።

5.4.2 ዌልፋ



አንድ ቁስ ስያሜ ሲወጣለት ካለው ባህሪይ ጋር በማያያዝ አሊያም ከሚሰጠው አገልግሎት አንፃር ይሰየማል። ጭልፋ የተባለው ቁስ ስያሜውን ያገኘው ከሚሰጠው አገልግሎት በመነሳት ነው። አንዳንዶቹ በሀረሪ ቋንቋ የሚነገሩ ቃላት ከአማርኛ ቃላት ጋር ተመሳሳይ ናቸው። ይህ ደግሞ በቀዳሚው ክፍል ላይ እንደገለፅኩት ሁለቱ ቋንቋዎች አንድ የቋንቋ ቤተሰብ ውጥ የሚገኙ በመሆናቸው ግርሊለን አይገባም። በመሆኑም ጭልፋ የሚለውን ቃል ሁለቱም (አማርኛ እና ሀረሪ) ቋንቋዎች ተመሳሳይ አገልግሎት ለሚሰጥ ቁስ የሰጡት ስያሜ ነው።

ስለዚህ ጉዳይ ወይዘሮ ፈቲህ እንደሚከተለው ይገልጻሉ። “የትልልቅ ድስት መጨለፊያ ስለሆነ የድስቱ ሙቀት ሰውን እንዳያቃጥል ነው (ረጅም የሆነው) አጠር ካለ ትልቅ ድስት ውስጥ ሲገባ ሙቀቱ ስለሚያቃጥል ለዛ ነው እንደዛ ያደረጉት” (ፈቲህ፣ ጥር፣ 2004፣21)።

የጭልፋ አሰራር ከእንጨት እንደሚሰሩት ሌሎች ቁሶች ከዋንዛ እንጨት ይዘጋጃል። ዋንዛ የተመረጠበት ምክንያት በዝግጅት ወቅት ተፈላጊውን ቅርፅ ለማስያዝ በሚጠረብበት ጊዜ እየተሰባበረ ስለሚያስቸግር እና ቁሱ ተሰናድቶ ካለቀ በኋላ በጣም ረጅም ለሚባሉ አመታት ሳይሰነጠቅ መቆየት ስለሚችል ነው። ለጭልፋ አሰራር ዝርዝር ሂደት ገበታ በተባለው ቁስ ትንተና ላይ ስለቀረበ ከዛ መመልከት ይቻላል።

የጭልፋ አገልግሎት የተለያዩ ነገሮችን ከአንድ እቃ ውስጥ ወደ ሌላ እቃ ማሸጋገር ሲፈለግ ለመጨለፊያነት ነው። የሚጨለፉት ነገሮች ወጥ፣ ንፍሮ፣ ቁንጨፍ፣ ሾርባ ወዘተ. ሊሆኑ ይችላሉ። እነዚህ የተጠቀሱት ተጨላፊ ነገሮች እንደየ ዝግጅቱ መጠን አንዳንዴ በርከት ተደርገው ይዘጋጃሉ፤ አንዳንዴ ደግሞ አንስተኛ ሆነው ይዘጋጃሉ። የተጨላፊዎቹ ነገሮች ማነስና መብዛት የጭልፋውን መጠን ይወስነዋል። ለምሳሌ በሰርግ እና በሀዘን ላይ የሚዘጋጁ ወጦች በጣም ትልልቅ በሆኑ ድስቶች ይሰራሉ። በእነዚህ ድስቶች ውስጥ ያለውን ወጥ ለመጨለፊያነት የሚያስፈልገው ትልቅና መያዣው ረዘም ያለ ጭልፋ ነው። በመሆኑም ሀረሪዎች ጭልፋዎችን ሲያዘጋጁ ይህንን ጉዳይ በማጤን የተለያዩ መጠን ያላቸው ጭልፋዎችን ያዘጋጃሉ።

5.4.3. ሺብሪያ (ወንበር)

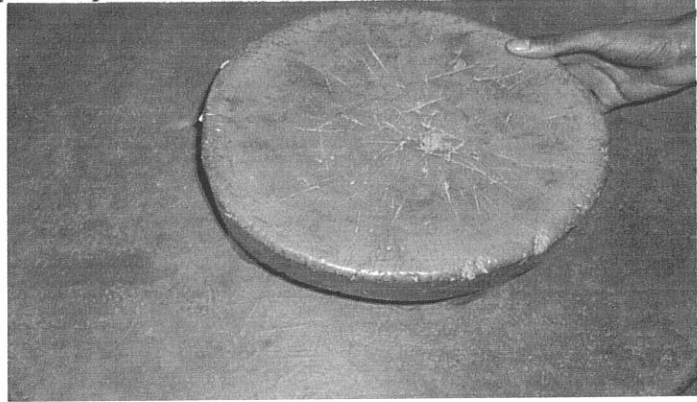

የወንበር አሰራርከጥንዛ እንጨት የተደጥ አባቶች ሃፍን በመቁረጥና በመጥረብ የሚያዘጋጁት ብዙ ጥበብ የግይራላግ ቁስ ነው። ስለወንበር አሰራር አቶ ኢድሪስ እንዲህ በለግት ይገልጻል። “እርሻ ጥንዛ አለ። እንዲህ እንደአሁኑ ምድረ በዳ ሳይሆን። በዛ በመጥረቢያ ይጠረገዳል። ይህም እስካሁን አለ ይሄ ወንበር 200 (ሁለት መቶ) አመት ያስቆጠረ ጥንታዊ ወንበር ነው (ኢድሪስ፣የካቲት፣ 2004፣49)።

ወንበር በሀረሪዎች ዘንድ በተደጥ ጊዜ ለእናቶች መተመግነት የሚያገለገል ቁስ ነበር። የወንበር አገልግሎት በቤት ውስጥ እናቶች ለሚያከናውኑት ተደራራቢ ስራ ወገኖቻቸውን አረፍ በግድረገ ጉልበታቸውን ሰብሰብ አድረገው የእለት ተገባራቸውን እንዲወጡ ነው። ይህን አስመልክቶ አቶ ኢድሪስ የሚከተለውን ገለጻ ሰጥተዋል። “እናቶቻችን በግድቤት ውስጥ ቱዋ ብለው ወጥ ሲሰሩ እንጀራ ሲገኙ የሚጠቀሙበት ነው። የሚሰራውም ከጥንዛ እንጨት ነው። ብል አይበላውም፣ ጠንካራ ነው፣ ለአደጋ አይጋለጥም። በቤት ውስጥ እንኳን ቢተበር ምስጥ አይበላውም (ኢድሪስ፣የካቲት፣ 2004፣ 49)። በግለት የወንበርን ጥንካራ እና የሚዘጋጅበትም ጥሪ ነገር ዛሬ ለያዘው እድሜ ያለውን ጉልህ ግና አስረድተዋል።

ይህ በፍቶ ላይ የምናየው ወንበር በተደሙ አባቶች የተዘጋጀ መሆኑንና የአሁኑን ትውልድ ይህንን ቁስበክብር መዝገቦ በመያዝ በትርስነት አየተንከባከበው መገኘቱን ነው። ቁሱ ተራ እቃ ቢሆን ናር እንክብካቤ ተደርጎለት ይህን ሁሉ ዘመን ግስቆጠር ባልቻለ ነበር። የወንበር ግሀበራዊ ፋይዳ እናቶች በቤታቸው ውስጥና በትላልቅ ድግሶች ላይ ምግብ ሲያዘጋጁ በግዕድ ቤት ውስጥ ለመተመግነት የሚያገለገላቸው ቁስ ነው።

6. በመገልገያ ቁሶቹ ላይ ያለ ለውጥ

ይህ ክፍል በቤት ውስጥ መገልገያ ቁሶቹ ላይ ለውጥ አለመኖር? ካለ ምን ዓይነት ለውጥ ነው? ለውጥ እንዲከሰት ያደረጉ ምክንያቶች ምንድን ናቸው?

በምዕራፉ ቀዳማዊ ክፍሎች አንዳንድ ቁሶች በስልጣኔ እና በሌሎች ችግሮች ምክንያት እየጠፉ መሆናቸውን እና ሙዚየም ውስጥ ብቻ የተገኙ ቁሶችም እንዳሉ፤ መጠነኛ ለውጥ

የተደረገባቸው ቁሶች መኖራቸውን እና ሙሉ-በሙሉ የተቀየሩ ቁሶች መኖራቸው ተጠቁሟል።

የተጠቀሱት ቁሶች አገልግሎት ላይ እንዳይውሉ ያገዳቸው ነገር ቲክኖሎጂ ያፈራቸው የሆኑ ቁሳቁሶች በገበያ ላይ ከባህላዊ ቁሶቹ በርካሽ ዋጋ መገኘታቸው፤ ባህላዊ ቁሶቹን ገበያ ላይ እንደልብ አለማግኘት፤ የባህላዊ ቁሶቹ ዋጋ ውድ መሆናቸው ተደማምሮ ተገልጋዩ ማህበረሰብ ሌላ አማራጭ እንዲፈልግ ያስገደዱ ሁኔታዎች ናቸው።

እነዚህ ሀገረሰባዊ ቁሶች ለዘመናት የሀረሪ ማህበረሰቦች የአእምሮና የእጅ የፈጠራ ውጤት አርፎባቸዋል። ነገር ግን ዛሬ ላይ ሆነን ስናስተውል ቀድሞ በነበራቸው ሚና በማህበረሰቡ ውስጥ ሊዘልቁ አልቻሉም። ምንም እንኳን የማህበረሰቡ መገለጫዎች ቢሆኑም ቀድሞም ማህበረሰቡ ሲፈጥራቸው ህይወትን ቀላልና ምቹ እንዲያደርጉለት በማሰብ መሆኑን መዘንጋት የለብንም። ዛሬ ላይ ከነዚህ ቁሶች በተሻለ ዋጋ እና ግልጋሎት ሊጠቀምባቸው የሚያስችሉት ቁሳቁሶችን ሲያገኝ ባህል ናቸውና መተው የለባቸውም በማለት ሙጥኝ ሊል አይችልም። ማድረግ የሚቻለው ወ/ሮ ፈቲህ እንዳሉት ቀርሶ ማስቀመጥ ነው።

6.1 መጠነኛ ለውጥ የተደረገባቸው ቁሶች

የስፌት ስራዎች በትንታኔው እንደተገለጸው ከአክሮማ፣ ቀርማ እና አለላ የሚሰፋ ስፌቶች ናቸው። ነገር ግን በተጠቀሱት ጥሬ ቁሶች ስፌቶቹ በሚሰፉበት ሂደት የሚወስደው ጊዜ ጉልበት እና ወጪ በጣም ከፍተኛ ነው። በመሆኑም እነዚህን ችግሮች ለመከላከል ሲባል አለላዎቹን እና ቀርማውን በክር እየተኩ የሚሰፋ አንዳንድ ሰዎች እና ማህበራት አሉ። ወ/ሮ ከዲጃ የተባሉ መረጃ አቀባይ በክር፣ በአለላና ቀርማ

የተሰሩ ብዙ ስፌቶችን አይቹ ስለክሩ ስፌት ማብራሪያ በጠየቅኳቸው ወቅት የሰጡኝ ገለጻ የሚከተለውን ይመስላል።

በፊትል ነው የሚሰራው ክር ከመጣ ወዲህ በአክርማ የሚሰራውን በክር አደረግነው። ክሩን መርፌ ውስጥ ከተን በሰበዝ አድርገን እንሰፋለን። ዘመኑ ያንን ተወና የሳሩን ክር በመርፌ እየተጨመረ በቀላሉ መስፋት ተጀመረ። የበሬቱን (የአለላና ቀርማውን) በማየት ከለሩንና ጥበቡን አንድ አይነት አድርገን እንሰራለን (ከዲጃ፣ ጥር 2004፣37)።

ከወ/ሮ ከዲጃ ገለጻ የምንረዳው ስፌቱ በክር ሲሆን አክርማ መሰንጠቅ ፣ አለላ መንከር ወዘተ. አይኖርም ይህ ጊዜን ይቆጥባል። ሲሰፋም በየቀለማቱ እንደየ አስፈላጊነቱ ክሩን በመርፌ እየጨመሩ መስፋት ብቻ ነው። ስለዚህ ስራው በጣም ቀላል ነው፤ ጊዜን ይቆጥባል። በመሆኑም ስሪዎቹ ከአክርማው ይልቅ የክሩን ስፌት መስፋት ይቀላቸዋል።

በሽያጭ ላይ ከክር የተሰራው ስፌት እና በአለላ የተሰራው ስፌት ከፍተኛ ልዩነት አላቸው። ለምሳሌ አንድ ሚህካክ እና ወስከምባይ የአለላው ሰባት ሺህ ብር ሲሆን የክሩ አምስት ሺህ ብር ነው። በንጥረ ቁሱ መለያየት ምክንያት በቁሱ የሁለት ሺህ ብር የዋጋ ልዩነት ተፈጥሯል። በዚህም ምክንያት ተጠቃሚው ህብረተሰብም ዋጋው ወደሚቀንሰው ቁስ ማዘንበሉ የማይቀር ቢሆንም በመስክ ቆይታዬ እንዳረጋገጥኩት በሁሉም ጥሬ እቃዎች የሚሰሩት ቁሶች እኩል ፈላጊ እንዳላቸው አረጋግጫለሁ። ይህም የሆነበት ምክንያት ለጥሎሽ የሚውሉት

ስፌቶች በሙሉ በአለላና በቀርማ የተሰሩ መሆን ስላለባቸው የክሩን ለጥሎሽ የሚገዛ ሰው ባለመኖሩ የአለላው ውድ ቢሆንም ፈላጊ አለው።



በከፊል ለውጥ የተደረገበት ግህካክና ወሰክምባይ

6.2 ሙሉ በሙሉ ለውጥ የተደረገባቸው ተሰታኝ

በሀረር ግህበረሰብ የግሰት ስፈቶች ቀልብን የመገዛት አትግቸው የመነጨው ከቀሪቹ ላይ ያረፉት ዲሃይናች እና ቀለግት ስብጥር መሆኑ የተረጋገጠ ነው። ነገር ግን አንዳንድ ወጣት ወንዶች ትርፁን ብቻ በመውሰድ ዲሃይናና ቀለግቱን በመተው የከፋይ ጨርቆች፣ ካርቶን እና ጨዋታ በመጠቀም ተሰታኝን ባዲስ ግምረት ጀምረዋል። ስለዚህ ጉዳይ አቶ ጃግ የተባሉ ወጣት የገለፁልኝ ሀሳብ የግዚተለውን ይመስላል።

... ድር ያረጁ ስፈቶች ጎፍተ ሙዳዮች/ጠከፋዩ (ጥቁር ከፋይ) እና ጨላ ገዘተን እናሳምረዋለን። አሁን እሱ (ያረጀው ስፈት) ሲጠፋ በካርቶን ለራሳችን ፈጥረን በግስቲሽ በሀር ከፋይ በጥቁር፣ በተይ፣ በቢጫ እየሰራን በጨላ አሸብርቀነው ለገበያ እንሸጠዋለን... በስፈት ብቻ የግሰት ስፈቶች ግረግረግረጠብትን ጉፍታ የግባል አለ እሱ ይቀመጥበት ነበር። ይህ እኛ የምንሰራው ግን ስለግደክፈት ለጌጥ ብቻ ያገለግላል። ውስጡ ካርቶን ነው። ስለዚህ አያይዘን እንሰፋለን። ውስጡ ስለግደክፈት እንደ ጉፍታ ሙዳይ አያገለግልም። ለጌጥ ግን ያገለግላል። ትርፁን ያገኘው ከጉፍታ ሙዳይ ነው (የካቲት፣ 2004፣ ጃግ፣ ጥር 2004፣32)።

አዲሶቹ ቁሶቹ ከቀድሞዎቹ ቁሶቹ ቅርፅ ብቻ ነው የሚጋሩት። አገልግሎታቸውም ከአክሮማና አለላ እንደሚሰሩት ቁሶች ሁለት አይደለም። ቁሶቹ ለጌጥነት ብቻ የሚውሉ ናቸው። ይህ የሆነበት ምክንያት አዲሶቹን ቁሶች ለመስራት በግብአትነር የሚጠቀሙት ጥሬ ቁስ ካርቶኒና ጨርቅ በመሆኑ ተፈላጊውን የቤት ውስጥ አገልግሎት ሊሰጡ አይችሉም።

እነዚህ ቁሶች ጥሬ እቃዎቻቸው በጣም በርካሽ የሚገኙ፣ ባጭር ጊዜ ውስጥ የሚሰሩና ሞያውንም ለመልመድ ከባድ ሂደት የሌላቸው በመሆናቸው ገበያ ላይ በሚወጡበት ጊዜ ርካሽ ናቸው። ለምሳሌ አንድ ጉፍታ ሙዳይ በ80 ብር ከገበያ ላይ መግዛት እንደሚቻል መረጃ አቀባይ ገልፀውልኛል። ይህ መሆኑ ደግሞ ቤታቸውን ማስጌጥ ፈልገው የአቅም ውሳኔነት ለገደባቸው የማህበረሰቡ አባላት ጥሩ አማራጭ ስለሚፈጥሩላቸው በአዲስ መልክ የተሰሩትን ቁሶች በመግዛት ለቤታቸው ማጌጫነት ይገለገሉባቸዋል።

ለወጥ የተደረገባቸውን ቴሎችን የግረያላ ፍቶ



ጉናተሙዳይ



ኡፋ



ሳህናሰጋሪ

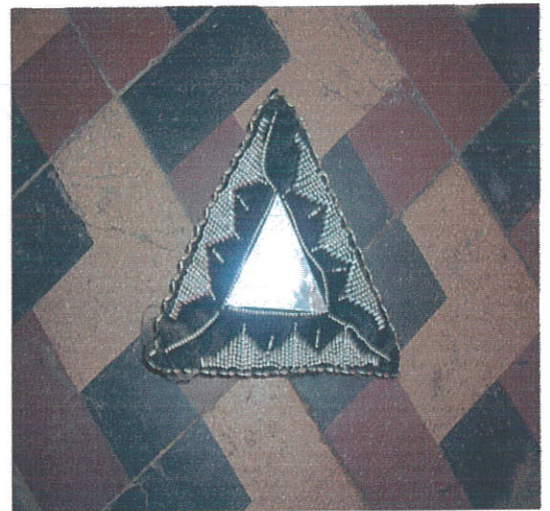

ሳንቡሳ

7. ማጠቃለያና የይሁንታ ሃሳቦች

በጥናቱ ውስጥ በቀዳሚዎቹ ምእራፎች የተነሱ ቁም ነገሮች በዚህ ምዕራፍ ማጠቃለያ ተሰጥቶባቸዋል።

7.1 ማጠቃለያ

አስቀድሞ በመግቢያው እንደተገለጸው የዚህ ጥናታዊ ዕሁፍ ዋና አላማ የሀረሪ ማህበረሰብ ባህላዊ የቤት ውስጥ መገልገያ ቁሶች ላይ ገለጻዊ ትንተና ማድረግ ነው። ይህንንም ለማሳካት ቁሶቹን፣ የቁሶቹን ተግባር፣ የቁሶቹን አሰራር፣ ባለሙያዎቹን፣ በቁሱና በባለቤት ማህበረሰብ መካከል ያለውን ቁርኝት፣ በቁሶቹ ላይ የተደረገ ለውጥ ማሳየት የሚያስችሉ ንኡሳን አላማዎች ተዘጋጅተዋል።

የተነደፈውን አላማ ከግብ ለማድረስ በተለያዩ መንገዶች መረጃዎች ተሰብስበዋል። እነሱም ቃለ መጠይቅ፣ ምልከታ እና የተተኪሪ ቡድን ውይይት ናቸው። መረጃ መሰብሰቢያ መንገዶቹን በማዘነቅ የመረጃ ክፍተት እንዳይከሰት ጥረት ተደርጓል። መረጃዎቹ በምዕራፍ ሁለት በቀረቡት ትውፎች መሰረትነት ተተንትነዋል። የትንተናው ውጤት የሚከተለውን ይመስላል።

የተሰበሰቡት መረጃዎች በሙሉ ትንተና አልተደረገባቸውም። ትንተና የተደረገባቸው በናሙናነት የተመረጡት ቁሶች ናቸው። ቁሶቹ በአራት ወገን ከተሰሩበት ንጥረ ቁስ አንፃር ተወግነዋል። እነርሱም የሰፊት ቁሶች፣ የሸክላቁሶች፣ ከእንጨት የተሰሩ ቁሶች እና ከቅል የተሰሩ ቁሶች ናቸው። ትንተና የተደረገባቸው ቁሶች ከሰፊት የተሰሩ 6፣ ከሸክላ የተሰሩ 4፣ ከእንጨት የተሰሩ 3 እና ከቅል የተሰሩ 2 ናቸው።

እነዚህ ትንተና የተደረገባቸው ቁሶች ከቤት ውስጥ መገልገያና ማጌጫነት ባሻገር ተምሳሌታዊ፣ ኢኮኖሚያዊ እና ማህበረ ባህላዊ ፋይዳ አላቸው። አብዛኞቹ ቁሶች ባለቤት ማህበረሰቡን የሚገልፁበት ትዕምርት ተሸክመዋል። በመሆኑም ቁሶቹ ከማህበረሰቡ ጋር ያላቸው ቁርኝት ከፍተኛ ነው።

የሀረሪ ማህበረሰብ በጥናቱ የተተነተኑትን ናሙና ቁሶች በቤት ውስጥ ሲገለገሉባቸው ቁሶቹ በዋናነት ከተሰሩበት ተግባር ባለፈ ለቤት ውስጥ ማጌጫነት በግርግዳ ላይ በመስቀል

የቤቱን ውበት እያደመቁ የሚያስተላልፉት በርካታ ትርጉም እንዲይዙ የተደረጉ ናቸው። ለምሳሌ ለመንፈሳዊ አገልግሎት የሚውሉ፣ ማንነትን የሚገልፁ፣ ባለቤቱን የሚጠቁሙ፣ ሁነቶችን የሚገልፁ ወዘተ ናቸው።

ማህበረሰቡ በቁሶቹ ተናጋሪነት የሚያስተላልፈው በርካታ መልዕክት አለው። አንዲት ያገባች ሴት በመጀመሪያው የትዳር ዘመኗ ሳንቡሳ የተባለውን ቁስ ትሰቅላለች ይህም ገና አልወለድኩም የሚል መልዕክት አለው። ስትወልድ ሰጋሪ መስከምባይ ሰፍታ ትሰቅላለች። የዚህ ቁስ መስቀል ወልጃለሁ የሚል መልእክት አለው። ይቺ እማውራ ልጆቿን አሳድጋ ለወግ ማእረግ ስታበቃ በቤቷ ውስጥ አንድ ሃማትሞት ካላት አንድ ያገባ ወንድ ልጅ አላት ማለት ነው። የሀማትሞቱ ቁጥር እማውራዋ የዳረቻቸውን ወንዶች ልጆች ብዛት ጠቋሚ ነው። ይቺው እማውራ አፍላል እና ኡፋውን አካድና በትክክል ካስቀመጠች ባሏ በህይወት አለ ማለት ነው። የአፍላሉን ክዳን ብትዘቀዝቀው ደግሞ ባለቤቷ ሞቷል የሚል መልዕክት አለው።

በስፌቶቹ ላይ የሚያርፉት ዲዛይኖች ከ11 በላይ ናቸው። እያንዳንዳቸው መጠሪያ ስም አላቸው። በስፌቶቹ ላይ የሚያርፈው ዲዛይን የሰፊዋን የሞያ ደረጃ ይጠቁማል። ዲዛይኖቹ ለቁሶቹ ስያሚ ወሳኝ ጉዳይ ናቸው። በዲዛይኖቹ ጥበብ መካን ከልጅነት እስከ ጎልማሳነት ባለ የለመዳ ሂደት ከቀን ወደ ቀን በተግባር እያደገ የሚመጣ ነው።

በእንጨት ከሚሰሩት ቁሶች በስተቀር ቁሶቹ ሙሉ-በሙሉ የሚሰሩት በሴቶች ነው። ወንዶች ምንም አይነት ተሳትፎ አያደርጉም። ሴቶቹም ይህንን ተግባራቸውን አምነውበትና የሴት ስራ ነው ብለው ተቀብለውታል። ከቁሶቹ ውስጥ በተለይ የስፌት ስራ ከልጅነት ጀምሮ እስከ እርጅና ድረስ የሚለመድ ሲሆንተወዳጅና አስደናቂ ጥበብ እና ችሎታ የሚታይበት የሞያ ዘርፍ ነው። ማህበረሰቡ ለእጅ ባለሙያዎች በተለይም በስፌት ስራ ላይ ለተሰማሩ ሴቶች ያለው ከበሬታ ከፍተኛ ነው። እንደሌሎች ማህበረሰቦች ሞያውን የማናናቅ እና ሙያተኞቹንም የማግለል ተግባር አይታይባቸውም።

ቁሶቹ ባሁኑ ሰአት ለውጥ እየተከሰተባቸው ይገኛሉ። ለምሳሌ የስፌት ቁስ በክር እና በከፋይ ጨርቅ እየተሰራ ለገበያ መቅረብ ጀምሯል። የሳሮቹ ስፌቶች ዋጋቸው በጣም ውድ በመሆኑ አቅሙ የሌላቸው ሰዎች በተቀየረው ቁስ እየተገለገሉ ይገኛሉ። በናሙና

የተመረጡት ቁሶችን የSchelerethን ዘጠኝ ሞዴሎች፣ የPrown እና የFlemingን የትንተና ሂደቶች በማዘነቅ ጥናቱ ለማናበቢያነት ተጠቅሞባቸዋል።

7.2 የይሁንታ ሀሳቦች

በአጠቃላይ በጥናቱ እንደቀረበው የተተነተኑት ቁሶች ቤትን ለማስገኘት፣ ገቢ ለማስገኘት፣ ለቱሪስት መስህብነት እና ለተምሳሌታዊ ተግባር የሚውሉ ናቸው። ይህ ተግባራቸው ቁሶቹ ከማህበረሰቡ ጋር እንዲቆራኙና እንዲዘልቁ ያደርጋቸዋል። በመሆኑም ቁሶቹ ቀጣይነት እንዲኖራቸውና የአገልግሎት አድማሳቸው እንዲሰፋ የይሁንታ ሀሳቦችን እንደሚከተለው ጠቁሜያለሁ።

- የአለላ ስራ-የሚለመድበት መንገድ በጣም ረጅም እና በግለሰቦች መልካም ፈቃድ ላይ የተመሰረተ ነው። የአለላ ስራ ለመዳ ረቀቅ ያለ ጥበብ ስላለው ማሰልጠኛ ተቋም ቢዘጋጅለት ፣ በሞያና ቴክኒክ ስር ተካተው እንደሚቀሰሙት (የሴንጀር፣ የዳንቴል) ወዘተ. ከህሎቶች የለመዳ ሂደቱ መደበኛ ቢሆን የክህሎት ሽግግሩ አደጋ ላይ እንዳይወድቅ እና በአጭር ጊዜ የክህሎቱ ባለቤት እንዲሆኑ ያግዛል።
- የአለላ ስራዎች ዋጋ በጣም የናረው የመስሪያ ንጥረ ቁሶቹ ራቅ ካለ ቦታ መምጣትና የዋጋቸው መወደድ ነው። ስለዚህ እነዚህ ሳሮች በአካባቢው የተለየ ቦታ በማዘጋጀት እንዲመረቱ ቢደረግ የሳሮቹ ዋጋ ስለሚቀንስ የስፊቶቹም ዋጋ ይቀንሳል። ዋጋው በሚቀንስበት ጊዜ ለውጥ ተደርጎባቸው በርካሽ የቀረቡትን ቁሶች ከመግዛት ይልቅ ባህላዊ የሆነውን ቁስ ለመግዛት አቅማቸው ይፈቅዳል።
- የአለላ ስራ-ለቱሪስት መስህብ ከሆኑት ቁሶች መካከል ግንባር ቀደም ነው። በመሆኑም ወደ ሀረር የሚመጡ በርካታ የውጭ ሀገር ቱሪስቶች የስፊት ቁሶቹን ይገዛሉ። ስለሆነም ይህ ተወዳጅ የሆነ ቁስ በሀረር ከተማ ብቻ ተወስኖ እንዳይቀር በየከተማዎቹ የመሸጫ ማእከል በማቋቋም ሁሉምጋ እንዲዳረስ ቢደረግ ለባለሙያዎቹም ሆነ ለሀገራችን ገቢ ሊያመጣ የሚችል ቁስ ነው።
- የክልሉ የሬዲዮና የቴሌቪዥን ኘሮግራሞች በቁሳዊ ባህሎች ዙሪያ የሚያጠነጥን ኘሮግራም ቢሰሩና፣ ቁሶቹን ለማያውቃቸው ማህበረሰብ ቢያስተዋውቁ ብዙዎችን በመሳብ ተጠቃሚ መሆን ይቻላል።

ዋቢ መጻሕፍትና ዕውቀቶች

1. የአማርኛ ምንጮች

ሀብታው እንግዳው፣ “በደቡብ ጎንደር ዞን በሊቦከምከም ወረዳ በሸሞጎድጓዲት ገጠር ቀበሌ የሻሞ መድሃኒአለም ሸክላ ስራ ውጤቶች የአሰራር ሂደትና ጠቀሜታ ትንተና”፣ አዲስ አበባ ዩኒቨርሲቲ፣ በኢትዮጵያ ቋንቋዎችና ስነ ጽሑፍ ክፍል ትምህርት፣ ለኤምኤ ዲግሪ ማሟያ የቀረበ፣ 2001 ዓ.ም.፡፡

ሀኒም ይስሐቅ፣ “የአደሬ ብሔረሰብ የልጆች ግጥም”፣ አዲስ አበባ ዩኒቨርሲቲ፣ አማርኛ ቋንቋ ክፍል ትምህርት፣ ለመጀመሪያ ዲግሪ ማሟያ የቀረበ፣ 1974 ዓ.ም.፡፡

ሂለን አላምረው፣ “ባህላዊ ሽመናና ቆዳ ስራ በደንበጫና አካባቢዋ”፣ አዲስ አበባ ዩኒቨርሲቲ፣ ለኢትዮጵያ ቋንቋዎችና ስነ ጽሑፍ ክፍል ትምህርት፣ ለኤምኤ ዲግሪ ማሟያ የቀረበ፣ 1999 ዓ.ም.፡፡

ሐረር ብሔራዊ ጉባኤ፡፡ የሀረር አመፅ፡፡ አዲስ አበባ፣ ሜጋ ማተሚያ ኢንተር ንጉሥ፣ 1992 ዓ.ም.፡፡

ራሄል እንዳለው፣ “የአኝዋ ብሔረሰብ የባህላዊ ምግቦችና መጠጦች አዘገጃጀትና አቀራረብ ስነ ስርአት”፣ አዲስ አበባ ዩኒቨርሲቲ፣ ለኢትዮጵያ ቋንቋዎችና ስነ ፅሑፍ ክፍል ትምህርት፣ ለኤም ኤ ዲግሪ ማሟያ የቀረበ፣ 2000 ዓ.ም.፡፡

ሰይድ ይማም፣ “በከሚሴ ከተማ ዙሪያ የሚገኙ ገጠር አካባቢዎች ወጣት ወንዶችና ሴቶች አለባበስና አገልግሎት”፣ አዲስ አበባ ዩኒቨርሲቲ፣ ለኢትዮጵያ ቋንቋዎችና ስነ ጽሑፍ ክፍል ትምህርት፣ ለኤምኤ ዲግሪ ማሟያ የቀረበ፣ 2002 ዓ.ም.፡፡

በዙ እሸቱ፣ “የአባድር ትውፊት”፣ አዲስ አበባ ዩኒቨርሲቲ፣ አማርኛ ቋንቋ ክፍል ትምህርት፣ ለመጀመሪያ ዲግሪ ማሟያ የቀረ፣ 1980 ዓ.ም.፡፡

በላይነህ አሰጉ፣ “ስለ ቅርስ አንዳንድ ነጥቦች”፣ መስከረም፣ ቅፅ 9፣ ቁጥር 38፣ ሰኔ፣ 1981፣ ገፅ 8፡፡

ብርሃነ ትንሳኤ ወ/ሰንበት፤ “የሸማኔና የማእድቤት እቃዎች”፤ አዲስ አበባ ዩኒቨርሲቲ፤ በኢትዮጵያ ቋንቋዎችና ስነ ጽሑፍ ክፍለ ትምህርት፤ ለባችለር ዲግሪ ማሟያ የቀረበ፤ 1983።

ተሾመ ወ/ማርያም፤ “በአደሬኛ ተረትና ምሳሌዎች”፤ አዲስ አበባ ዩኒቨርሲቲ፤ አማርኛ ቋንቋ ክፍለ ትምህርት፤ ለመጀመሪያ ዲግሪ ማሟያ የቀረበ፤ 1973 ዓ.ም።

ተሾመ ፎርሲዶ። “ባህላዊ የቤት እቃዎችና የእርሻ ማሳሪያዎች ስያሜ በሀዲያ ብሔረሰብ”፤ አዲስ አበባ ዩኒቨርሲቲ፤ ለኢትዮጵያ ቋንቋዎችና ስነ ጽሑፍ ክፍለ ትምህርት፤ የባችለር ዲግሪ ማሟያ የቀረበ፤ 1993 ዓ.ም።

አህመድ ዘካሪያና ግርማ አውግቸው ደመቀ። አባድር ሀረሪ ለጀማሪዎች። አዲስ አበባ፤ ፋር.ኢ.ስት. ትሬድዶንግ ኃላ.የተ.የግ ማህበር፤ 2003 ዓ.ም።

አለማየሁ እንግዳ፤ “የአደሬ ሰርግ”፤ አዲስ አበባ ዩኒቨርሲቲ፤ ለቲኦትሪካል ኦርትዶዶክስ ክፍለ ትምህርት የቀረበ ባችለር ዲግሪ ማሟያ ፅሁፍ፤ 1981 ዓ.ም።

አስቴር ሙሉ፤ “ባህላዊ ቤቶችና ከሸክላ የተሰሩ የቤት ቁሶች በዘጌ ባህረ ሰላጤ”፤ አዲስ አበባ ዩኒቨርሲቲ፤ በኢትዮጵያ ቋንቋዎችና ስነ ጽሑፍ ክፍለ ትምህርት፤ ለኤምኤ ዲግሪ ማሟያ የቀረበ፤ 2000 ዓ.ም።

አበበ መርዕድ፤ “በጎባ ወረዳ የኦሮሞ ብሔረሰብ የመመገቢያ ቁሳቁስ አሰራር አገልግሎትና ባህላዊ ፋይዳ ትንተና”፤ አዲስ አበባ ዩኒቨርሲቲ፤ በኢትዮጵያ ቋንቋዎችና ስነ ጽሑፍ ክፍለ ትምህርት፤ ለኤምኤ ዲግሪ ማሟያ የቀረበ፤ 2000 ዓ.ም።

አብይ አስማማው፤ “የአርጎባ ብሔረሰብ የቤት ውስጥ መገልገያና የማጌጫ ቁሶች በአማራ ክልል በደቡብ ወሎ ዞን አርጎባ ልዩ ወረዳ”፤ አዲስ አበባ ዩኒቨርሲቲ፤ በኢትዮጵያ ቋንቋዎችና ስነ ጽሑፍ ክፍለ ትምህርት፤ ለኤምኤ ዲግሪ ማሟያ የቀረበ፤ 2000 ዓ.ም።

አብዱላሂ ሼኸ አህመድ ሙሀ። የሐረር ከተማ ታሪክ። ድሬዳዋ፤ ሻላፍ ማተሚያ ቤት፤ 1998 ዓ.ም።

አብይ አክሊሉ፤ "የክስታኒ ብሔረሰብ የቤት ውስጥ መገልገያ ቁሳቁስ ጥናት"፤አዲስ አበባ ዩኒቨርሲቲ፤ ለኢትዮጵያ ሥነ ጽሑፍና ፎክሎር ክፍል ትምህርት፤ ለኤምኤ ዲግሪ ማሟያ የቀረበ፤ 2004 ዓ.ም፡፡

አብዲ ተማም፤ "የባህላዊ ምግብ አዘገጃጀት በስልጤ ብሔረሰብ"፤ አዲስ አበባ ዩኒቨርሲቲ፤ ለኢትዮጵያ ሥነ ጽሑፍና ፎክሎር ክፍል ትምህርት፤ ለኤምኤ ዲግሪ ማሟያ የቀረበ፤ 2003 ዓ.ም

አያል አድማሱ፤ "የጎጃም አካባቢ ያልባሳት ስያሜ"፤ አዲስ አበባ ዩኒቨርሲቲ፤ በኢትዮጵያ ቋንቋዎችና ስነ ፅሁፍ ክፍል ትምህርት፤ ለአርት ባችለር ዲግሪ ማሟያ የቀረበ፤ 1992 ዓ.ም፡፡

ኤልያስ ደሳለኝ፤ "የሐረር ብሔረሰብ ሀገረሰባዊ መድሃኒት"፤ አዲስ አበባ ዩኒቨርሲቲ፤ አማርኛ ቋንቋ ክፍል ትምህርት፤ ለመጀመሪያ ዲግሪ ማሟያ የቀረበ፤ 2000 ዓ.ም፡፡

ዚነት አብዱ ረሻድ፤ "የሐረር ተረቶች ስብስብና ትንተና"፤ አዲስ አበባ ዩኒቨርሲቲ፤ አማርኛ ቋንቋ ክፍል ትምህርት፤ ለመጀመሪያ ዲግሪ ማሟያ የቀረበ፤ 1992 ዓ.ም፡፡

ዋልተንጉስ መኮንን፤ "የሽመናና የጥል ትውፊት በአክሱም"፤ አዲስ አበባ ዩኒቨርሲቲ፤ አዲስ አበባ ዩኒቨርሲቲ፤ ለኢትዮጵያቋንቋዎችና ሥነ ጽሑፍ ክፍል ትምህርት፤ ለኤምኤ ዲግሪ ማሟያ የቀረበ፤ 2000 ዓ.ም፡፡

ወብሸት አሰፋ፤ "የወይዛዝርት አልባሳትና ጌጣጌጥ ስሞች በአማራው ባህል"፤ አዲስ አበባ ዩኒቨርሲቲ፤ በኢትዮጵያ ቋንቋዎችና ስነ ፅሁፍ ክፍል ትምህርት፤ ለባችለር ዲግሪ ማሟያ የቀረበ፤ 1978 ዓ.ም፡፡

ገብረ ሥላሴ ወ/አረጋይ፡፡ ታሪክ ዘመን ዘዳግማዊ ምኒልክ ንጉሰ ነገሥት ዘኢትዮጵያ፡፡ አዲስ አበባ፤ አርቲስቲክ ማተሚያ ቤት፤ 1959 ዓ.ም፡፡

ጌታቸው ግርማ፤ "የአልባሳትና ጌጣጌጥ ስያሜ በ "ራያ"፤አዲስ አበባ ዩኒቨርሲቲ፤ ለኢትዮጵያ ቋንቋዎችና ስነፅሁፍ ክፍል ትምህርት፤ለባችለር ዲግሪ ማሟያ የቀረበ፤ 1980 ዓ.ም፡፡

ደግሰው ጥላሁን፣ “ባህላዊ የሸክላና የቆዳ ስራ በቡሪ እና ወንበርማ ወረዳ”፣ አዲስ አበባ ዩኒቨርሲቲ፣ በኢትዮጵያ ስነ ጽሑፍና ፎክሎር ክፍለ ትምህርት፣ ለኤምኤ ዲግሪ ማሟያ የቀረበ፣ 2003 ዓ.ም.።

ያሬድ ተፈራ፣ "በሰቆጣና አበርገሌ ገጠራማ ወረዳዎች የሴቶችና የወንዶች የአለባበስና ያገገገያጥ ማህበራዊ እሴቶች"፣ አዲስ አበባ ዩኒቨርሲቲ፣ ለኢትዮጵያ ቋንቋዎችና ሥነ ጽሑፍ ክፍለ ትምህርት፣ ለኤምኤ ዲግሪ ማሟያ የቀረበ፣ 2002 ዓ.ም. ።

የኔአለም አረዶ፣ "የሴቶች አልባሳትና ጌጣጌጥ ጥናት በኮከሳና ገደብ ሀሠሣ ወረዳዎች"፣ አዲስ አበባ ዩኒቨርሲቲ፣ ለኢትዮጵያ ቋንቋዎችና ስነፅሁፍ ክፍለ ትምህርት፣ ኤም ኤ ዲግሪ ማሟያ የቀረበ፣ 2000 ዓ.ም.።

ፀዳለ ካሳ፣ "የአደሬ ብሔረሰብ የሰርግ ስርአት የዘፈን ጥግሞች"፣ አዲስ አበባ ዩኒቨርሲቲ፣ በኢትዮጵያ ቋንቋዎችና ስነ ጽሑፍ ክፍለ ትምህርት ለባችለር ዲግሪ ማሟያ የቀረበ፣ 1983 ዓ.ም.።

ፈቃደ አዘዘ። የስነ ቃል መምሪያ። አዲስ አበባ ዩኒቨርሲቲ፣ ቦሌ ማተሚያ ድርጅት፣ 1991 ዓ.ም.።

II. የእንግሊዝኛ ምንጮች

A Azime A. Hassen. "A Need for Establishing Fund Accounting System in the Municipality of Harar", Ethiopian Civil Service College, Submitted to Accounting Department, 2000 E.C.

A Muheimen A. Nasser, "Discover Harar", 2001 E.C.

Ames, L. Kenneth, "Meaning in artifacts: Hall Furnishings in Victoria American." *In Journal of interdisciplinary history*; Vol IX; No. 1, pp. 19-46; 1978.

Bartis, Peter. *Folk life and Fieldwork: Alayman's introduction to field techniques*. Washington; Library of congress. 2002.

- Belle Asante. Women's craft Guilds and the traditional Basketry (GEMOT) of Harar, Ethiopia. 2005.
- Dorson, Richard M. "Introduction: concepts folklore and folk life studies in Riachard Dorson. (ed). *Folklore and folk life; an introduction*. Chicago and London: the University of Chicago press. 1972.
- Elisabeth- Dorothea Hecht. Harari Basketry. 1992.
- Fleming, E. Mcclung. "Artifact study; A proposed moded." On line at; URL:<http://www.stor.org/stable/1180572>.1974. accessed date 07/06/2012.
- Glassie, Henry. *Material Culture*. Chicago and London: the University of Chicago press. 1999.
- Goldstein, Kenneth S. *A Guide for field works in folklore*. Hatboro pennslyuania: the American folklore society, folklore associates I.N.C. 1964.
- Jones. Michael Owen. "Concepts and perspectives in folk art and material culture" *hand book of American folklore*. Blooming on. Indian university press. 1972.
- Pankhurst, Ricahrd. "*The old time handicrafts of Ethiopia*" Ethiopian observer. Published in Ethiopia and Britian. Vol. viii No. 3, 1964; 221-241.
- Prown, David. Jules. "Mind in matter: An introduction to material culture theory and method" on line. Available at: [http://www. Jstor. org/uc press.htm](http://www.Jstor.org/ucpress.htm)1.1982.
- Richard and Rita Pankhurst. "History and the art published in Ethiopia and Britain." *Ethiopian observer* (joruanl of independent opinion. Economic, History and the art. Published in Ethiopia. Vol. vIII. No 3. 1964.

Roberts Warren. "Field work: recording material culture.' In *folklore and folklife: an introduction*. Dorson, M Richard. (ed). Chicago and London: the University of Chicago press. 1972.

Roberts, Warren. E. Material culture: Folk craft in Richard dorson (ed.), *folklore and folklife an introduction*. Chicago and London. The University of Chicago Press, 1972.

Schlereth, J. Thomas. "Material culture research and historical explanation." Online, Available at: <http://www.jstor.org/stable/33775481>.1985

Silverman. *Traditions of creativity*. Seattle University of Washington Press, 1999.

<http://en.wikipedia.org/wiki/folklore>.

http://wrightspottour.com/UNESCO_Registered-sites.htm.

<http://www.rightspottour.com/unesco-registered-sites.html>. Accessed date 07-06-2012

<http://www.jstor.org/stable/1180572>. accessed date 07/06/2012.

ይህ ቴስት (የማስተርስ ዲግሪ ማሟያ ጽሁፍ) የኔ ወጥ ስራ ሲሆን ከዚህ በፊት በማንኛውም ዩኒቨርሲቲ የዲግሪ ማሟያ ሆኖ አልቀረበም። ለጥናቱ በምንጭነት የተጠቀምኩባቸውን መረጃዎችም በሙሉ በተገቢው መንገድ መጥቀሴን አረጋግጣለሁ።

ስም 177 ሸሃቶ

ፊርማ 

አዲስ አበባ ዩኒቨርሲቲ

የድህረ ምረቃ ትምህርት ቤት

ጥቅምት 2005 ዓ.ም

አባሪ 1

የአውራ መረጃ አቀባዮች ኘርፋይል

ሙሉ ስም	ፆታ	እድሜ	ብሔር	መኖሪያ አካባቢ	የስራ ድርሻ
ወ/ሮ ሶፊያ ኢብራሂም	ሴት	70	ሐረሪ	ሐረር ከተማ	የአለላ ስራ ባለሞያ
ወ/ሮ ኪሚያ አቡበከር		50	ሐረሪ	ሐረር ከተማ	የአለላ ስራ ባለሞያ
ወ/ሮ ኪሚያ ዑመር	ሴት	50	ሐረሪ	ሐረር ከተማ	የአለላ ስራ ባለሞያ
ወ/ሮ አሚና አህመድ		40	ሐረሪ	ሐረር ከተማ	የአለላ ስራ ባለሞያ
ወ/ሮ ፊቲህ አህመድ		38	ሐረሪ	ሐረር ከተማ	የሙዚየም አስገብኝ
ወ/ሮ ዘቢዳ አብዱረህማን		40	ሐረሪ	ሐረር ከተማ	የአለላ ስራ ባለሞያ
ወ/ሮ ቢፍቱ ዑመር		40	ሐረሪ	ሐረር ከተማ	የአለላ ስራ ባለሞያ
አቶ ጃሚ ዑመር	ወንድ	26	ሐረሪ	ሐረር ከተማ	የባህልና ቱሪዝም ቢሮ ሰራተኛ
አቶ አብዱመሃይመን	ወንድ	70	ሐረሪ	ሐረር ከተማ	የሐገር ሽማግሌ
አቶ አድሪስ አብዱ	ወንድ	48	ሐረሪ	ሐረር ከተማ	የሙዚየም አስገብኝ

አባሪ 2

የአጋዥ መረጃ አቀባዮች ኘርፋይል

ሙሉ ስም	ፆታ	እድሜ	ብሔር	መኖሪያ አካባቢ	የስራ ድርሻ
አቶ ያሬድ ለማ	ወንድ	35	ኦሮሞ	ሐረር	ላቦራቶሪ ቴክኒሻን
አቶ ተመስገን በላይ	ወንድ	32	አማራ	ሐረር	የጤና ባለሞያ
ረ/ኘርፌሰር አህመድ ዘከሪያ	ወንድ	50	ሐረሪ	አዲስ አበባ	የአዲስ አበባ ዩኒቨርሲቲ ሙዚየም አስተባባሪ

የእጅ ባለሙያዎችን ለማወያየት የቀረቡ ጥያቄዎች

1. የተሳታፊዎች ሙሉ ስም፣ ዕድሜ፣ የጋብቻ ሁኔታ፣ የቤተሰብ ብዛት፣ መተዳደሪያ መንገድ የመኖሪያ አካባቢ?
2. በእጅ ሙያው የተሰማራችሁት ከመቼ ጀምሮ ነው?
3. በሙያችሁ ተገልግላችሁ ምን ምን ቁሶችን ትሰራላችሁ?
4. የሙያው ባለቤት የሆናችሁት እንዴት ነው?
5. እንደ ጥበባቱን ለመስራት የምትጠቀሙባቸው መሣሪያዎች ምን ምን ናቸው?
6. የእጅ ስራዎቹን ለመስራት የምትጠቀሟቸው ግብአቶች (ንጥረ ነገሮች) ምን ምን ናቸው?
7. ባህላዊ ቁሱ ለማህበረሰቡ ምን ማለት ነው?
8. ቁሳቁሶቹ ማህበረሰቡን እንዴት ይገልፁታል?
9. ለቁሶቹ የሚሰጠው ስም ምንን መሠረት ያደረገ ነው?
10. በአሁኑ ወቅት ባህላዊ ቁሶቹ ተጠቃሚ አላቸው?
11. ቁሶቹ ላይ ያረፈው ጥበብ አዘናነቅ ትዕምርቱ ምንድን ነው?
12. የምትሰሯቸው ቁሳቁሶች ዋጋ ስንት እንደሆነ በዝርዝር ብትገልፁልኝ?
13. ቁሳቁሶቹን ለመስራት ከምታወጡት ልዩ ልዩ ወጪዎች አንጻር ሽጣችሁ የምታገኙት ገቢ አዋጪ ነው ብላችሁ ታስባላችሁ?
14. ተመሳሳይ ሙያ ያላችሁ ሰዎች ከአሁን በፊት ተደራጅታችሁ ታውቃላችሁ ከሆነ እንቅስቃሴያችሁ ምን ይመስላል? ካልሆነ ለምን?
15. ቁሶቹን በምትሰሩበት ወቅት የምትከተሉትን ሂደት ብትገልፁልኝ?
16. የአካባቢው ማህበረሰብ ለሙያችሁና ለእናንተ ያለው አመለካከት ምን አይነት ነው?
17. እናንተ ራሳችሁ ለሙያውና ለእናንተ ያላችሁ አመለካከት ምን ይመስላል?

የታሪክ አዋቂ የሀገር ሽማግሌዎችን ለማወያየት የተዘጋጁ ጥያቄዎች

1. የተሳታፊዎች ሙሉ ስም፣ ዕድሜ፣ የጋብቻ ሁኔታ፣ የቤተሰብ ብዛት፣ መተዳደሪያ መንገድ የመኖሪያ አካባቢ?
2. ከተማዋ እንዴት ሀረር ልትባል ቻለች አመሠራረቷ እንዴት ነበር? መቼ ተመሠረተች?
3. ሀረሪ የሚለው ስያሜ ምን ማለት ነው? ስያሜውን ማንና እንዴት ሰጠው?
4. የሀረሪ (አደሬ) ብሔረሰብ ከአረብ ነው የመጣው የሚል አፈታሪክ አለ። ለዚህ ምን እውነታ አለ በናንተ አመለካከት?
5. የሀረሪ ብሔረሰብ ከአረብ ከመጣ መቼ ወደ ኢትዮጵያ መጣ?
6. በመጀመሪያ ወደ ኢትዮጵያ የገባው የሀረሪ ብሔረሰብ አባል ማን ይባላል?
7. የጀጎል ግንብ መቼ በነማን ስምን ተግባር ተሰራ?

V. ለክልሉ መስተዳድር ሃላፊዎችና ባህል ቢሮ ሠራተኞች የቀረበ የፅሁፍ መጠይቅ

ስም _____ ብሄር _____ በከተማው ያላቸው ቆይታ _____
 የትውልድ ቦታ _____ የእድገት ቦታ _____ የሥራ ድርሻ _____
 ተጨማሪ የሥራ ድርሻ _____

1. በሀረር ከተማ ምን ያህል ቀበሌዎች አሉ?
2. በሀረር ከተማ ውስጥ ያሉ ነዋሪዎች የሚተዳደሩት በምንድ ነው?

ሀ. ግብርና	ሐ. ሽመና	ሠ. የሸክላ ስራ
ለ. ንግድ	መ. ብረታ-ብረት ሥራ	ረ. የስፌት ስራ
ሰ. ሌላ ካለ ይገለፅ _____		
3. ከእጅ ሙያ የሚገኘው ገቢ ለመተዳደሪያ በቂ ነው ብለው ያምናሉ?
4. የጥያቄ ሦስት መልስዎ አዎንታዊ ከሆነ የነዚህ ሰዎች ገቢ ለማሻሻል በክልሉ ምን የተለየ ድጋፍ ተደርጓል?
5. ድጋፍ ከተደረገላቸው ለምሳሌ ምን?

ሀ. የሙያ ማሻሻያ ስልጠና	መ. ገበያን ማመቻቸት
ለ. የገንዘብ ድጋፍ	ሠ. የማስተዋወቅ ስራ
ሐ. የእቃ አቅርቦት ማመቻቸት	ረ. ታታሪ ሰራተኞችን መሸለም
ሰ. ሌላ ካለ ይገለፅ _____	
6. ድጋፍ ካልተደረገላቸው ምክንያቱ ይገለፁ።
7. ክልሉ በመንግስት በጀትም ሆነ መንግስታዊ ካልሆኑ ድርጅቶች ጋር ተባብሮ የእጅ ባለሙያዎችን የኑሮ ደረጃ ለማሻሻል የመስራት ዕቅድ አለው ወይ?
8. የባህል እንዲሁም የቅርስ ጥትና ጥበቃ የተባለና ለዚሁ ተግባር የቆመ የስራ መደብ (ክፍል) በከተማው አለ?
9. ለጥያቄ ቁጥር 8 መልስዎ አለ ከሆነ እስካሁን ምንምን አበይት ስራዎችን አከናውኗል? የአሁኑ እንቅስቃሴውስ ምን ይመስላል?
10. በቀጣይ የብሔረሰቡን ባህል በተለይ ቁሳዊ ባህልን ለማስተዋወቅ ክልሉ ምን ዕቅድ ይዟል? የተጀመሩ ጅምሮች ካሉ ይገለፁ።

10. ክልሉ የብሔረሰቡን ባህላዊ ቅርሶች የሚያከማችበት ቤተ-መዛግበት ወይም ሙዚየም አለው?

11. ቤተ-መዛግበት ካለው የስራ እንቅስቃሴው ምን ይመስላል? ያከማቸውስ ቁሶች ብዛት እንዴት ይገለጻል?

ሀ. በጣም ብዙ

ለ. ብዙ

ሐ. መጠነኛ

መ. ትንሽ

ሠ. በጣም ትንሽ

ረ. ምንም

12. የብሔረሰቡ ቁሳዊ ባህል በአሁኑ ወቅት በሚገባ ተለይቶና ተጠብቆ ይገኛል ብለው ያምናሉ?

13. ለጥያቄ ቁጥር 13 አሉታዊ ምላሽ ካለዎት ቁሳዊ ባህሎችን ለመለየትና ለመጠበቅ የሚደረጉ መንግስታዊ ጥረቶች (ለምሳሌ የምርምር ጥናቶች) በማነሳሳቱና ድጋፍ በማድረግ ረገድ ምን እየተሰራ ነው?



ባለሙያዎች መረጃ ሲሰጡ



የባህላዊ ቱሶች መሸጫ መደብር

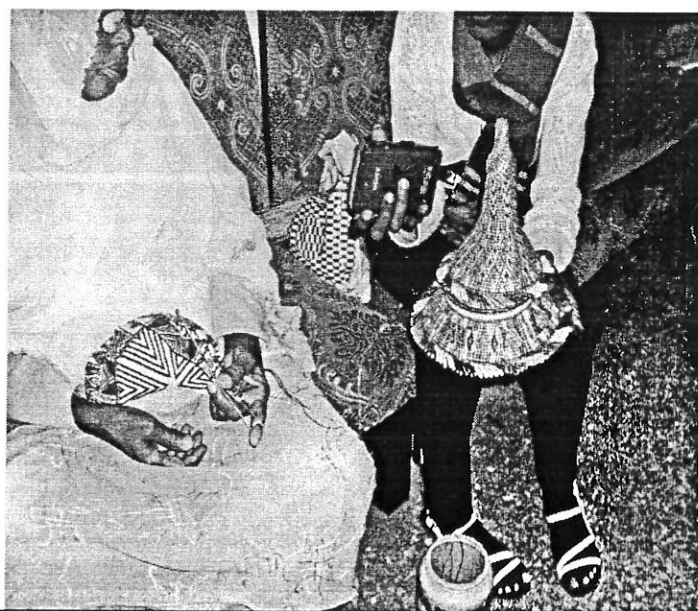

ወ/ሮ ዘበዳ መረጃ ሲሰጡ