

አዲስ አበባ ዩኒቨርሲቲ
ድንገተኛ ምረቃ መርሃ ግብር

የክብረ በዓላት ሥርዓተ ማኅሌት ክዋኔ እና ተግባራት

በ

ተስፋዬ ሞላ



በሰብዓዊ ሳይንሶች ፋኩሊቲ

የኢትዮጵያ ሥነ-ጽሑፍ እና ፎክሎር ክፍል ትምህርት

ለኢትዮጵያ ሥነ-ጽሑፍና ፎክሎር መርሃ ግብር ለኤም.ኤ. ዲግሪ ከፊል ማሟያ

የቀረበ ጥናታዊ ጽሑፍ

ሰኔ 2003 ዓ.ም

አዲስ አበባ

አዲስ አበባ ዩኒቨርሲቲ
ድንገር ምረቃ መርሃ ግብር

የክብረ በዓላት ሥርዓተ ማኅሌት ክዋኔ እና ተግባራት

በ
ተስፋዬ ሞላ



በሰብዓዊ ሳይንሶች ፋኩሊቲ
የኢትዮጵያ ሥነ-ጽሑፍ እና ፎክሎር ክፍል ትምህርት
ለኢትዮጵያ ሥነ-ጽሑፍና ፎክሎር መርሃ ግብር ለኤም.ኤ. ዲግሪ ከፊል ማጋያ
የቀረበ ጥናታዊ ጽሑፍ

ሰኔ 2003 ዓ.ም

አዲስ አበባ

አዲስ አበባ ዩኒቨርሲቲ
ድንገረ ምረቃ መርሃ ግብር

የክብረ በዓላት ሥርዓተ ማኅሌት ክዋኔ እና ተግባራት

በ

ተስፋይ ሞላ



አማካሪ

ሥርዓው ገላው (ዶ/ር)

በሰብዓዊ ሳይንሶች ፋኩሊቲ

የኢትዮጵያ ሥነ-ጽሑፍ እና ፎክሎር ክፍል ትምህርት

ለኢትዮጵያ ሥነ-ጽሑፍና ፎክሎር መርሃ ግብር ለኤም.ኤ. ዲግሪ ከፊል ማሟያ

የቀረበ ጥናታዊ ጽሑፍ

ሰኔ 2003 ዓ.ም

አዲስ አበባ

አዲስ አበባ ዩኒቨርሲቲ
ድንገረ ምረቃ መርሃ ግብር

የክብረ በዓላት ሥርዓተ ማኅሌት ክዋኔ እና ተግባራት

በ

ተስፋዬ ሞላ

ሰኔ 2003 ዓ.ም



የፈተና ቦርድ አባላት

አማካሪ

ሰርዓድ ገሃድ

ፊታኝ

የሥነ ምግባር

ፊርማ

[Handwritten Signature]

ምስጋና

ይህ ጥናት ከግቡ እንዲደርስ ከትልመ ጥናት ጀምረው እስከ መጨረሻው ድረስ መፃሕፍትን በማዋስ፣ መረጃዎችን በመጠቀም ከፍተኛ እገዛ ላደረጉልኝ አማካሪዬ ለዶ/ር ሥርጉው ገላው ምስጋናዬ ላቅ ያለ ነው።

መረጃ በማሰባሰብ ሂደት አብረውኝ ለደከሙና ለተባበሩኝ ለዲያቆን ምርኩዜ መሰለ፣ ለዲያቆን ዳርጌ ተካዩ እና ለዲያቆን ዳርጌ ተፈራ እንዲሁም የኮረም ወረዳ ቤተ ክህነት ገንዘብ ያዥና የመዝገብ ቤት ኃላፊ መልአክ ሕይወት አበራ ምስጋናዬ ባለቤት ይደረሳቸው።

የኮረም ደብረ ገነት ሐያሎ ማርያም ሰበካ ጉባኤ አባላት በቤተ ክርስቲያኑ ዙሪያ የተፃፉ ዕሑፎች እንዳነብና በአብያተ ክርስቲያናቱ የክብረ በዓላቱን ሥርዓተ ማኅሌት በቪዲዮና በፎቶ ግራፍ እንድቀርፅ ስለተባበሩኝ ከልብ አመሰግናለሁ።

የድህረ ምረቃ ሙሉ የትምህርት ወጪዬን በመክፈል ያስተማረኝን ወለጋ ዩኒቨርሲቲን አመሰግናለሁ።

የጥናቱን ረቂቅ በማረምና ገንቢ ሀሳብ በመለገስ ትብብር ላደረጉልኝ፣ በአዲስ አበባ ዩኒቨርሲቲ የግዕዝ መምህር ለሆኑት ለአቶ ይኩኖአምላክ መዝገቡ፣ እንዲሁም ለመምህር ተመስገን በየነ፣ ለመምህር ንጉሴ ገመቹ እንዲሁም የቲዎሪ መፃሕፍትን በማሰባሰብ ሂደት እገዛ ላደረጉልኝ ጓደኞቼ፣ ለኤልያስ ግዛቸው፣ ለሙሉቀን ንጋቱ፣ ለሊያ መዝገቡ፣ ለሄለን ኤፍሬም ምስጋናዬ ከፍ ያለ ነው።

ከልጅነት እስከ እውቀት ተንከባክባ ላሳደገኝ እና ላስተማረኝ ለእናቱ ወ/ሮ ብርሃኔ አለሙ፣ እንዲሁም በሃሳብና በገንዘብ የዘወትር ድጋፋቸው ላልተለየኝ ቤተሰቦቼ ለመምህርት ክልል ሞላ፣ ለአቶ ብርሃኑ ገብሩ፣ ለብሃፍታ ወዳጅ፣ ለአቶ ያሬድ ታረቀ ፣ ለጓደኛዎ ሀብታሙ ገ/ሥላሴ እና ለሐፍቱ ሞላ ምስጋናዬ ላቅ ያለ ነው። የላይብረሪ መረጃዎችን በወቅቱ እንዳገኝ እገዛ ላደረገኝልኝ መሰረት ደምሶ በጣም አመሰግናለሁ።

የጥናቱን ረቂቅ በመፃፍ እገዛ ያደረገኝልኝን አርማዬ አደራን አመሰግናለሁ።

❖ ምህፃረ ቃላትና ዝርዝራቸው

ከዚህ በታች የቀረቡት ምህፃረ ቃላት በጥናቱ ውስጥ በአገልግሎት ላይ የዋሉ ናቸው።

ምህፃረ ቃላት	የምህፃረ ቃላት መፍቻ
ዘፍ.	ኦሪት ዘፍጥረት
ዘፀ.	ኦሪት ዘፀአት
1ኛ ዜና.	የመጀመሪያ ዜና መዋዕል
2ኛ ዜና.	ሁለተኛ ዜና መዋዕል
1ኛ ሳሙ.	የመጀመሪያው የሳሙኤል መጽሐፍ
2ኛ ሳሙ.	ሁለተኛው የሳሙኤል መጽሐፍ
መዝ.	መዝሙር ዳዊት
ማቴ.	የማቴዎስ ወንጌል
ማር.	የማርቆስ ወንጌል
ሉቃ.	የሉቃስ ወንጌል
ዮሐ.	የዮሐንስ ወንጌል
1ኛ ተሰ.	የመጀመሪያ የቅዱስ ጳውሎስ መልእክት ወደ ተሰሎንቄ ሰዎች

❖ እነዚህ ምህፃረ ቃላት በ1980 ዓ.ም ከታተመው ሰማንያ አሀዱ መጽሐፍ ቅዱስ የተወሰዱ ናቸው።

ሙዳዩ ቃላት

- ቤተ መቅደስ = ከቤተክርስቲያን ክፍሎች አንዱ ሲሆን ስልጣን ክህነት ያላቸው ካህናትና ዲያቆናት ሥርዓተ አገልግሎት የሚፈፀሙበት ክፍል ነው።
- ይትበሃል = "በዚህ ጊዜ ይህ ይባላል፤ እንዲህ ማለት ነው" በማለት የቤተክርስቲያንን ሥነ ሥርዓትን አቅጣጫ የሚያሲዝ ነው።
- መሪጌታ = ሥርዓተ ማኅሌቱን የሚመሩ፣ የሚቆጣጠሩ፣ የቤተክርስቲያን አገልጋይ።
- ድን = የዓመቱን መዝሙራት ተወጣጥተው የሚገኙበት ክፍል የያዘ መፅሀፍ
- አራራይ = ከቅዱስ ያሬድ ዜማዎች አንዱ ሲሆን፣ ትርጉሙም የሚያራራ፣ የሚያሳዝን ማለት ነው።
- ምልጣን = የመቋሚያውን አያያዝ፣ የፀናፅሉ አወዳደቅ እና የቃለ እግዚአብሔሩ አደማመቅ የሚያሳይ ክፍል።
- መስተበቁፅ = ልመና ፀሎት
- ሊጦን = የማታ ምስጋና
- አቡን = ካህናት ታቦተ ህጉን ሲያነግሱ በአውደ ምህረቱ ቆመው የሚያዜሙት ዜማ ዓውደ ምህረት = የቤተክርስቲያን የውጪ ክፍል ሲሆን፣ የሥርዓተ ማኅሌት አገልግሎት እና ስብከተ ወንጌል የሚከናወንበት ቦታ
- መወድስ = ምስጋና ወይም ማመስገኛ ማለት ሲሆን ከክሥተት በኋላ የሚሰጥ ትምህርት ነው።
- ምርፋቅ = ሊቃውንተ ቤተ ክርስቲያን ፀበል ፀዲቅ ወይም መክፈልት የሚቀምሱበት ቦታ።
- አስርቆት = የዋዜማ ፀሎት
- ምዕራፍ = ማረፊያ፣ አንድ የትምህርት ዓይነት
- ስብሐተ ነግሀ = የጥዋት ምስጋና፣ በጥዋት የሚዘመር መዝሙር
- አጽሕሶ = በሥርዓት ማኅሌት ክዋኔ ጊዜ የሚደረግ አካላዊ እንቅስቃሴ፣ ዝማሚ
- አርያም = ልዑል፤ አንድም ከፍተኛ ማለት ነው
- ሥብሐተ አርያም = በአርያም የተሰማ ዜማ፣ ድርሰት

ጌተሴማኒ = ከአ.የሩሳሌም በቄድሮን ወንዝ ማዶ በደብረ ዘይት ግርጌ ያለ የአትክልት ስፍራ። ስሙ በአርማይክ ቋንቋ የዘይት መጥመቂያ ማለት ነው።



አጠቃሎ

ይህ ጥናት የክብረ በዓላት ሥርዓተ ማኅሌት ክዋኔ ፎክሎር-ዊ ገጽታ በኮረም ወረዳ በሚል ርዕስ የቀረበ ነው።

የጥናቱ ዓብይ ዓላማ የክብረ በዓላት ሥርዓተ ማኅሌት ክዋኔ ፎክሎር-ዊ ገጽታን ማሳየት ሲሆን ትኩረቱም ስርዓተ ክዋኔውን ክዋኔ ከፎክሎር የክዋኔ ባህሪያት አንጻር ምን እንደሚመስል መመርመር ነው። ሥርዓተ ማኅሌት እንዴት ይከወናል? ለክዋኔው የሚያስፈልጉ ንዋያተ መዝሙራት ያላቸው ተምሳሌታዊ ውክልና ምንድን ነው? ምን ምን ተግባራት አሉት? የሚሉ ዋና ዋና የምርምር ጥያቄዎችን አንስቷል። ጥናቱ ዓይነታዊ የምርምር ዘዴን ተግባራዊ በማድረግ ከጽሁፍና ከመስክ የተገኙ መረጃዎች ላይ በመመስረት ገላጭ እና የይዘት ትንተና አድርጓል። የጽሁፍ መረጃዎች ከቤተመጻሕፍትና ከቤተመዛግብት የተሰበሰቡ ሲሆን የመስክ መረጃች ደግሞ በበዓለ ትንሳኤ እና በሚያዝያ ጊዮርጊስ በተከናወኑት ክብረ በዓላት ላይ በመገኘት በምልከታ እና በቃለ መጠይቅ ተሰብስበዋል።

የጥናቱ ውጤት እንደሚያመለክተው የሥርዓተ ማኅሌት ደረጃዎች አስር ሲሆኑ እነዚህም መቃኘት፣ መቀበል፣ መምራት፣ መመራት፣ ዝማሚያ፣ ንዑስ መረገድ፣ ዓቢይ መረገድ፣ ጽፋት፣ ድርብ ጽፋትና የጭብጨባ ጽፋት ናቸው። ደረጃዎቹ መጽሐፍ ቅዱሳዊ አስተምህሮን መሰረት ያደረጉ ከመሆናቸው የተነሳ የኢየሱስ ክርስቶስን ነገረ መስቀል ተምሳሌታዊ በሆነ መንገድ ይገልጻሉ።

ሥርዓተ ማኅሌት ያለ ከበሮ፣መቋሚያ እና ጸናጽል ሊከወን እንደማይችል በጥናቱ ተብራርቷል። ከዚህም በተጨማሪ ስርዓተ ማኅሌት ቀጥተኛና ሰበበ ማኅሌታዊ የሆኑ ተግባራት እንዳሉት በጥናቱ የተገለፀ ሲሆን እነዚህም ሐይማኖታዊ፣ ባህላዊ፣ ማህበራዊ፣ ኪነ ጥበባዊ እንዲሁም የማስተማር፣ የመቆጣጠር የማዝናናት፣ የማጠናከር እና የማሳተፍ ተግባራት እንደሆኑ በጥናቱ ማጠቃለያ ላይ ተደርጷል።

ስለዚህ ከደረጃዎቹ፣ ከንዋያተ መዝሙራቱ እና ከተግባራቱ የሚመነጨ ፎክሎር-ዊ ገጽታዎች ይታዩበታል። ይህ የሥርዓተ ማኅሌት ክዋኔ ተጠናክሮ ይቀጥል ዘንድ የሥርዓተ ማኅሌት ክዋኔ መሪዎች ከደረጃቸው ጋር ተመጣጣኝ የሆነ ደምወዝ ቢከፈላቸው፤ በአውደ ምሕረቱ የሚደረጉ ጨረታዎች የግዜ ገደብ ቢደረግላቸው የሚሉ የይሁንታ ሐሳቦችን በመጠቀም ጥናቱ ተጠናቋል።

ምስጋና	i
ምህፃረ ቃልና ዝርዝራቸው	ii
ሙዳዬ ቃላት	iii
አጠቃሎ	v
የአርዕስት ማውጫ	vi
1. መግቢያ	1
1.1. የጥናቱ ዳራ	1
1.2. አነሳሽ ምክንያት	4
1.3. የጥናቱ ዓላማ	5
1.3.1. የጥናቱ ዓቢይ ዓላማ	5
1.3.2. የጥናቱ ዝርዝር ዓላማ	5
1.4. የጥናቱ ጠቀሜታ	6
1.5. የጥናቱ ወሰን	6
1.6. የአጠናን ዘዴ	7
1.6.1. የጥናቱ ቦታ አመራረጥ	7
1.6.2. የጥናቱ ተሳታፊዎች አመራረጥ	8
1.7. የመረጃ መሰብሰቢያ ዘዴዎች	8
1.7.1. ምልክታ	9
1.7.2. ቃለ መጠይቅ	10
1.8. የመስክ ተሞክሮ	10
1.8.1. ቅድመ መስክ	10
1.8.2. በመስክ ወቅት	10
1.8.3. ድህረ መስክ	12



1.9. በጥናቱ ወቅት ያጋጠሙ ችግሮችና የተወሰዱ የመፍትሔ ሐሳቦች	12
1.9.1. ያጋጠሙ ችግሮች	12
1.9.2. የመፍትሔ ሐሳቦች	13
2. ክለሳ ድርሳን	15
2.1 የተዛማጅ ጥናቶች ቅኝት	15
2.2 ንድፈ ሐሳባዊ ዳራ	22
2.2.1 የክብረ በዓላት ብያኔና ፅንሰ ሐሳብ	22
2.2.2. የዜማ ምንነትና ፅንሰ ሐሳብ	25
2.2.3 የሥርዓተ ማኅሌት ብያኔና ፅንሰ ሐሳብ	26
2.2.4. የሥርዓተ ማኅሌት አጀማመር	27
2.2.5. የሥርዓተ ማኅሌት ዓይነቶች	30
2.2.6. የሥርዓተ ማኅሌት አቋቋም	31
2.2.7. የፎክሎር ክዋኔ	33
2.2.7.1 የክዋኔ ብያኔና ጽንሰ ሐሳብ	33
2.2.7.2 የክዋኔ ባህርያት	35
2.2.7.2.1 የመከወኛ ምክንያት	35
2.2.7.2.2 ክዋኝ	36
2.2.7.2.3 ታዳሚያን	37
2.2.7.2.4 አውድ	38
2.2.7.2.5 ድርሰት	39
2.2.7.2.6 የክዋኔ መሪዎች	39
2.2.7.2.7 የክዋኔ ማዕቀፍ	40
2.2.8 የሥርዓተ ማኅሌት ደረጃዎች	40
2.2.9 ለሥርዓተ ማኅሌት ክዋኔ የሚውሉ ንዋያተ መዝሙራት፣ ትዕምርታዊ ውክልና	41
2.2.9.1 የንዋያተ መዝሙራት ምንነት	42
2.2.9.2. የንዋያተ መዝሙራት አሰራር እና አመጣጥ	42

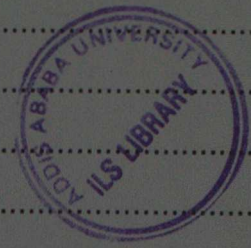

2.2.9.3. የቁሳዊ ባህሎች ምንነትና ትዕምርታዊ (ተምሳሌታዊ) ውክልና	43
2.2.9.3.1. የቁሳዊ ባህሎች ምንነት	43
2.2.9.3.2. የቁሳዊ ባህሎች ተምሳሌታዊ ውክልና	43
3. የኮረም ወረዳ አካባቢያዊ ዳራ	45
3.1 ኮረም እና አካባቢያዊ	45
3.2. ስያሜና አመሰራረት	45
3.3. በኮረም ከተማ የሚገኙ የቱሪስት መስህቦች	45
3.3.1. የተቀደሱ የጸበል ቦታዎች	45
3.3.2. የጄክ ቢላል የተቀደሱ ቦታ	46
3.3.3. ታሪካዊ የጦር ሜዳ ቦታዎች	46
3.3.4. የአሮጌ ኮረም መሰረት	46
3.3.5. የሆላ ፏፏቴ	46
3.3.6. ምፍሳስ ባሕሪ (ወዲ ሐያሎ)	47
3.3.7. ትኹል እምነት	47
3.3.8. የሐውሰዋ ተራራ	47
3.4 ማህበራዊ ሁኔታ	48
3.4.1. ጋብቻ	48
3.4.2. የብሔር ስርጭት	48
3.4.3. ሐይማኖት	48
3.5. መሰረተ ልማት	48
3.5.1. ዘመናዊ ትምህርት	48
3.5.2. ንግድ	49
3.5.3. ኢንቨስትመንት	49
3.5.4. ጤና	49
3.6. የደብረ ገነት ኃያሎ ማርያም ቤተክርስቲያን አመሰራረት እና እድገት	49
4. የክብረ በዓላት ሥርዓተ ማኅሌት ክዋኔ በኮረም	53
4.1. የበዓል ትንሳኤ ሥርዓተ ማኅሌት ክዋኔ	53
4.1.1. የትንሳኤ ዋዜማ ክዋኔ	53

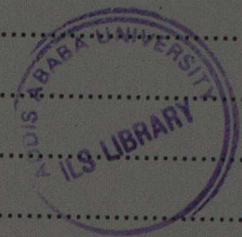

4.1.2. የሌሊት ሥርዓተ ማኅሌት ክዋኔ	53
4.2. የሚያዝያ ጊዮርጊስ ሥርዓተ ማኅሌት ክዋኔ	56
4.2.1. የዋዜማው ክንውን	56
4.2.2. ድሀረ ዋዜማ (የሌሊት ሥርዓተ ማኅሌት ክዋኔ)	57
4.2.3. የዓውደ ምህረት ክዋኔ	58
5. የሥርዓተ ማኅሌት ክዋኔ፣ ደረጃዎች፣ የንዋያተ መዝሙራት ተምሳሌታዊ ውክልና፣ ተግባራት ትንተና	59
5.1. የሥርዓተ ማኅሌት ክዋኔ ፎክሎራዊ ባህሪያት	59
5.1.1. የሥርዓተ ማኅሌት የመከወኛ ጊዜ	59
5.1.2. የሥርዓተ ማኅሌት ክዋኛ	60
5.1.3. የሥርዓተ ማኅሌት ታዳሚያን	62
5.1.4. የሥርዓተ ማኅሌት አውድ	63
5.1.5. የሥርዓተ ማኅሌት ድርሰት	66
5.1.6. የሥርዓተ ማኅሌት ክዋኔ መሪዎች	67
5.1.7 የሥርዓተ ማኅሌት ክዋኔ ማዕቀፍ	68
5.2. የሥርዓተ ማኅሌት ደረጃዎች እና ተምሳሌታዊ ውክልናቸው	69
5.2.1 መቃኘት	69
5.2.2 መቀበል	70
5.2.3 መምራት	71
5.2.4 መመራት	72
5.2.5 ዝማሚያ	74
5.2.6 ንዑስ መረጃ	77
5.2.7 ዓቢይ መረጃ	78
5.2.8 ጽፋት	79
5.2.9. ድርብ ጽፋት	79
5.2.10. የጭብጫባ ጽፋት	80
5.3. ንዋያተ መዝሙራት ተምሳሌታዊ ውክልና	85
5.3.1 ከበሮ	85



5.3.2 መቋሚያ	88
5.3.3. ጸናጽል	89
5.4. የሥርዓተ ማኅሌት ተግባራት.....	90
5.4.1. ሐይማኖታዊ ተግባር	91
5.4.2. ማህበራዊ ተግባር	92
5.4.3. ባህላዊ ተግባር	93
5.4.4. የማዝናናት ተግባር	94
5.4.5. ሃገራዊ ፋይዳ (ተግባር).....	95
5.4.6 ኪነ ጥበባዊ ፋይዳ (ኪናዊ ተግባር)	97
5.4.7 የማስተማር ተግባር	98
5.4.8. የማጠናከር ተግባር	99
5.4.9. የመቆጣጠር ተግባር.....	100
5.4.10. የማሳተፍ ተግባር.....	101
6. ማጠቃለያ እና የይሁንታ ሐሳቦች	103
6.1 ማጠቃለያ	103
6.2 ይሁንታ.....	104

ዋቢ ጽሑፎች

አባሪዎች

- አባሪ 1: የመረጃ ሰጪዎች አጭር ገለጻ
- አባሪ 2: የቃለ መጠይቅ ጥያቄዎች
- አባሪ 3: ፎቶዎች
- አባሪ 4: ደብዳቤዎች
- አባሪ 5: የሥርዓተ ማኅሌት መከወኛ ንዋያተ መዝሙራት



1. መግቢያ

ይህ ጥናት የክብረ በዓላት ብያኔና ዕንሰ ሐሳብ፣ የሥርዓተ ማኅሌት አቋቋም፣ የሥርዓተ ማኅሌት ክዋኔ፣ የሥርዓተ ማኅሌት ደረጃዎችና ተምሳሌታዊ ውክልናቸው፣ ለሥርዓተ ማኅሌት ክዋኔ የሚውሉ ንዋያተ መዘመራት ዓይነት፣ ተግባርና ተምሳሌታዊ (ትዕምር ታዊ) ውክልና እንዲሁም የሥርዓተ ማኅሌት ተግባራትን ዳስሷል።

ጥናቱ በኮረም ባሉት የሐያሎ ማርያም እና የቅዱስ ጊዮርጊስ አብያተ ክርስቲያናት የተከናወነውን ሥርዓተ ማኅሌት መርምሯል።

ጥናቱ ስድስት ምዕራፎች በውስጡ ያካተተ ሲሆን፤ በምዕራፍ አንድ የጥናቱ ዳራ፣ አሳሳቢ ምክንያት፣ የጥናቱ ዓላማ ፣ የጥናቱ ወሰን፣ የጥናቱ ጠቀሜታ፣ የአጠናን ዘዴ፣ የመረጃ መሰብሰብያ ዘዴዎች፣ የመስክ ተሞክሮ፣ በጥናቱ ያጋጠሙ ችግሮችና የተወሰዱ የመፍትሔ ሐሳቦች ተቃኝተዋል።

በምዕራፍ ሁለት ደግሞ የተዛማጅ ጥናቶች ቅኝት እና ንድፈ ሐሳባዊ ዳራ ተዳሰዋል። በምዕራፍ ሦስት የኮረም ወረዳ አካባቢያዊ ዳራ ተዳሰዋል።

በምዕራፍ አራት ደግሞ የሥርዓተ ማኅሌት አቋቋም እና ክዋኔ ቅደም ተከተላዊ ገለጻ ቀርቧል።

በምዕራፍ አምስት የሥርዓተ ማኅሌት ክዋኔ፣ ደረጃዎች፣ የንዋያተ መዘመራት ተምሳሌታዊ ውክልና እና ተግባራት ተተንትነዋል።

በምዕራፍ ስድስት ማጠቃለያ እና የይሁንታ ሐሳቦች ቀርበዋል። በመጨረሻም ዋቢ ጽሑፎች እና ሌሎች አስፈላጊ መረጃዎች ተደራጅተው ቀርበዋል።

1.1. የጥናቱ ዳራ

ፎክሎርን በተመለከተ ለሁሉም በመስኩ ለተሰማሩት ባለሙያዎች የሚያግባባ አንድ ወጥ እና ቁርጥ ያለ ብያኔ የለም። ከዚህ በመነጨ ምክንያት የመስኩ ተመራማሪዎች(ፎክሎሪስቶች) ፎክሎርን እንዲህ ነው ብለው ከመበይን ይልቅ በውስጡ የሚያካትታቸው ጉዳዮችን በመመርመር እና በማጥናት ፎክሎርን ማወቅ እንደሚቻል ይጠቁማሉ። (Alan, dundes 1995፣3፤ Dorson:1972፣2)።

በ1846 እ.ኤ.አ ፎክሎር የሚለው ቃል ለመስኩ መጠርያነት የተጠቀመው ዊልያም ጆንስ ቶምስ ነው። ቃሉን ከመጠቀም ባሻገርም ፎክሎር በውስጡ ይይዛቸዋል ያላቸውን

“የነገራት አሰራር፣ የሰዎች አኳኋን፣ ልማድ፣ በዓላትና ስነ ስርዓት፣ እምነት፣ አምልኮ፣ ዘፈን፣ ምሳሌያዊ ንግግሮች” ዘርዘሯል (Dorson 1972፣1)።¹

Leach ባዘጋጀችው መጽሐፍ ፎክሎር በሃያ አንድ የአሜሪካ ፎክሎሮች የተለያዩ ፍቺ ተሰጥቶታል። (1949፣398-403)። ብያሌውን ከሰጡት መካከል “ከ14 የማያንሱ ዘርዛሪ (በመዘርዘር ያተኮሩ) ናቸው” (ፈቃድ 1991፣3)። ሌላው ታዋቂው አሜሪካዊ ፎክሎሮኛ Alan Dundes በፎክሎር ይካተታሉ ያላቸውን ስልሳ (60) ያህሉን በመዘርዘር አቅርቧቸዋል (1965፣3)።

Dorson በበኩሉ ፎክሎርን ስነቃል፣ ሀገረሰባዊ ትውን ጥበባት (Performing Folk Arts) ሀገረሰባዊ ልማድ (Social Folk Custom) እና ቁሳዊ ባህል (Material Culture) በማለት በአራት የጥናት ዘርፎች (Gener) ይከፍላቸዋል (1972፣23)።

Dorson ሀገረሰባዊ ልማድ ባለው የጥናት ዘርፍ ውስጥ ሀገረሰባዊ መድኃኒት፣ ሀገረሰባዊ ፊስቲቫሎችና ጨዋታዎች፣ ክብረ በዓላት ተካተው ይገኛሉ (Dorson፣1972፣2)።

Ben Amos “የፎክሎርን የተለያዩ ገጽታዎች ማለትም ይዘቱንና ቅርፁን፣ የአቀራረብ መልኩን፣ ተግባሩን፣ ባህርያቱን፣ ስርጭቱንና ታሪካዊ አነሳሱን መሰረት አድርገን የምንመለከትበት ወይም የምንተነትንበት መከፋፈያ ዝርያ (Gener) ልንለው እንችላለን (1982፣66) በማለት ገልጸዋል።

ከላይ ከተገለጹት የምሁራኑ ሐሳብ መገንዘብ የሚቻልው ለፎክሎር ብያሌ ከመስጠት ይልቅ በውስጡ በሚጠኑ ጉዳዮች ላይ ትኩረት ማድረግ ይበልጥ ውጤታማ መሆኑን ነው። ይህ ማለት ግን በጭራሽ ፎክሎርን መበየን አይቻልም ማለት አይደለም። በመሆኑም የተለያዩ ምሁራን ፎክሎር ለሚለው ቃል የተለያዩ ብያሌ ሰጥተውታል።

Sims እና Stephens “ፎክሎር ኢ-መደበኛ በሆነ መንገድ ስለዓለም፣ ስለራሳችን፣ ስለማኅበረሰባችን፣ ስለእምነታችን፣ ስለባህላችን፣ ስለወጋችን እና ልማዳችን በቃላት፣ በሙዚቃ፣ በልማድ፣ በድርጊት የምንማረው የጋራ እውቀት ነው” (2005፣8) በማለት ብያሌ ሰጥተዋል።

¹ በዚህ የጥናት ሥራ ውስጥ ዓመተ ምሕረት ሲጠቀስ ጽሑፉን የቀረቡት የውጭ ዜጎች ከሆኑ ስማቸውን ተክተሎ የሚመጣ ዓመተ ምህረት በአውሮፓውያን የዘመን አቆጣጠር ሲሆን የጽሑፉ አቅራቢዎች ኢትዮጵያዊያን ከሆኑ ስማቸውን ተክተሎ የሚመጣው ዓመት ምህረት በኢትዮጵያዊያን የዘመን አቆጣጠር መሆኑን ልብ ይሏል።

ከ Sims እና Stephens አገላለጽ መረዳት የሚቻለው በሀዘብ አማካይነት ከአንድ ትውልድ ወደ ሌላ ትውልድ፣ ከአንድ ዘመን ወደ ሌላ ዘመን የሚተላለፈው ማንኛውም ዓይነት ልማድ፣ እምነት፣ ወግ፣ ባህል፣ ትውፊት ፎክሎር መሆኑን ነው። ፎክሎር የሚለው ቃል የጥናት ወይም የሙያ መስክ ሆኖም ያገለግላል (ፈ.ቃደ አዘዘ 1991፣16)።

እዚህ ላይ ክብረ በዓል አንዱ የፎክሎር የጥናት ዘርፍ መሆኑን ማስመር ያስፈልጋል። ክብረ በዓላትን ማጥናት የፎክሎር አንዱን ዘርፍ ማጥናት በመሆኑ ይህ ጥናት በክብረ በዓላት በሚከናወነው ሥርዓተ ማኅሌት ላይ ትኩረት አድርጓል። በክብረ በዓላት ውስጥ መንፈሳዊና ህሊናዊ እንዲሁም ቁላዊ ባህል ከሰው ልጅ ሕይወት ጋር ጥብቅ ትስስርና ዝምድና ያላቸው በመሆናቸው የመጠናቱ ተገቢነት አጠያያቂ አይደለም።

በፎክሎር ጥናት ክብረ በዓል በአንድ ማኅበረሰብ ወይም በአንድ እምነት ያሉ ሰዎች በተለያዩ ምክንያቶች በወራት፣ በዓመታት ሽግግር በሐይማኖታዊ፣ በፖለቲካ እና በማኅበራዊ ስርዓቶች ወዘተ. ምክንያት በማድረግ ውዳሴ፣ መዝሙር፣ ዘፈን፣ ግብዣ፣ ደስታና ጭፈራ፣ የስጦታ ልውውጥ የሚከናወነውበት ቀን ወይም ወቅት ነው። ከዚህም በተጨማሪ ሰዎች ከተለያዩ አካባቢ በዓሉን ለማንገስ የሚመጡበት፣ መምህራን ልዩ ልዩ ትምህርቶችን የሚያሰተምሩበት፣ ዘመድ አዝማድ የሚጠያየቁበት ወቅት ነው። ሰዎች በዓሉን ምክንያት በማድረግ የተለያዩ ተግባራትን ያከናውናሉ። በመካከላቸው በተፈጠረው ግንኙነትና ዝምድና ያላቸውን ስጋዊ እና መንፈሳዊ አስተሳሰብ፣ ስሜት፣ ወዘተ ማወቅ ይቻላል። ስለዚህ ፎክሎር የማኅበረሰቡን እሴት፣ ልማድ፣ ወግ፣ ደስታ ፣ ሐዘን፣ ተስፋ፣ ወዘተ. ለመግለጽ የሚያገለግል የጥናት መስክ መሆኑን መገንዘብ ይቻላል። ይህንን አስመልክተው Ben Amos "የፎክሎርን ዝርያ ከተፈጠረበት ዓውድ አንፃር ሲጠና የምርምር ሂደቱን ማስፋት ብቻ ሳይሆን በማኅበረሰቡ ውስጥ ያሉ የአገላለፅ ልዩነቶች ለማሳየትና በውስጡ የተካተቱትን ጉዳዮች መርምሮ (ፈ.ትሾ) ለማየት መሰረት (መነሻ) ሆኖ ያገለግላል" (1982:31) ይላሉ።

በፎክሎር ጥናት ሰዎች ያላቸውን አንድነትና ልዩነት መገንዘብ ይቻላል። በዚህም የጋራ እና የግል ተግባራቸው፣ አካዋዎናቸው፣ አጨፋፈራቸው ወዘተ መረዳት ይቻላል።

የዚህ ጥናት ርዕስ እንደሚያመለክተው በክብረ በዓላት ማኅሌት በመቆም በዓል ይከበራል። ፡ በዓል ደግሞ በባህሪው ብዙ ፎክሎራዊ ድርጊቶች ሊያካትት ይችላል። በበዓሉ ምክንያት ብዙ ሰዎች ይሰበሰባሉ፣ የምግብ ዝግጅት ይኖራል። በዓሉ ላይ የሚገኙት ሆነ አዘጋጆች (አስተናጋጆች) ከወትሮ (ከዘወትራዊ) በተለየ መልኩ ጌጣጌጦች እና አልባሳት ይለብሳሉ። ፡ ሊቃውንቱ በእጃቸው መቋሚያ ይይዛሉ። ካባ፣ ላንቃ ይደርባሉ፣ ሻሽ ይጠመጥማሉ።

በዓል ሲባል ደግሞ መደሰትን ያመለክታል። ይህም በዝማሬ፣ በዘፈን፣ በአካላዊ እንቅስቃሴ ሊገለጽ ይችላል።

እንደ Dorson (1972፣165) ገለጻ "በዓል በርካታ ሰዎች የሚሰበሰቡበት በአደባባይ የሚከበር ሲሆን በሌላ መልኩ ደግሞ የተወሰኑ ቡድኖች የሚያዘጋጁትና የሚሳተፉበት፣ የመከወኛ ጊዜና ቦታ ያለው፣ ከቡድኑ አባላት አንዱ ከአንድ ደረጃ ወደ ሌላ ደረጃ የሚሸጋገርበት ነው"። ከዚህ ጋር በማያያዝ "በዓላት ሰዎች እርስ በርስ እንዲገናኙ፣ ሀሳብ እንዲለዋወጡ፣ አብረው እንዲደሰቱና ግንኙነታቸው ቀጣይነት እንዲኖረው የሚያደርግ ዋነኛ የፎክሎር ዘርፍ (Gener) መከሰቻ መሆኑን ያረጋግጣሉ (Dorson 1972፣167-168)።

በአጠቃላይ ሥርዓተ ማኅሌት ሲከናወን ከላይ የተነሱት የበዓላት ገፅታዎች ይታያሉ። ህዝብ ክርስቲያኑ ነጭ ልብስ ለብሰው፣ ሊቃውንቱ ጥንግ ድርብ እና ካባ ደርበው፣ ሻሽ ጠምጥመው፣ ለዝማሬና ለምስጋና የሚያስፈልጉ መንፈሳዊ መጻሕፍት፣ መቋሚያ ወዘተ... ይዘው በቤተክርስቲያን በመሰብሰብ በዝማሬ በእልልታ፣ በጭብጨባ እና በአካላዊ እንቅስቃሴ በዓሉን ያከብራሉ።

ጥናቱ የሚካሄደው በፎክሎር የጥናት ዘርፍ በሆነው በክብረ በዓላት ሥርዓተ ማኅሌት ላይ ነው። ይህንን ጥናት በርዕስነት ለመምረጥ ያነሳሱኝ ምክንያቶች አሉ።

1.2. አነሳሽ ምክንያት

የኦርቶዶክስ ተዋሕዶ ሐይማኖት ተከታይ በመሆኔ ወደ ቤተክርስቲያን በመመላለስ የቤተክርስቲያንን ትምህርተ ሐይማኖት፣ ሥርዓተ ቤተክርስቲያንን እንዲሁም የግዕዝን ቋንቋ እማር ነበር። በዚህ ወቅት ከተመለከትኳቸው ሥርዓተ ቤተክርስቲያን በይበልጥ ትኩረቴን የሳበው የሥርዓተ ማኅሌት አቋቋምና ክዋኔ ነበር። ከዚህም በላይ እኔም የስርዓቱ ተሳታፊ ሆኜ በማደጌ ስለ ቤተክርስቲያን ካለኝ ልምዳዊ እውቀት በተጨማሪ በጥናት የተደገፈ ስራ ለመስራት ያለኝ ፍላጎት ርዕሱን እንድመርጥ አድርጎኛል። በዚህም የሥርዓተ ማሕሌት ክዋኔ፣ የሥርዓተ ማኅሌት ደረጃዎችና ትዕምርታዊ ውክልናቸው፣ ለሥርዓተ ማኅሌት ክዋኔ የሚያገለግሉ ንዋያተ መዝሙራት እና ተምሳሌታዊ ውክልናቸው እንዲሁም የሥርዓተ ማኅሌት ተግባራት ለማሳወቅ በርዕስ ጉዳዩ ላይ ትኩረት አደረግኩ።

በኢትዮጵያ ኦርቶዶክስ ተዋህዶ ቤተ ክርስቲያን ውስጥ ያሉት ንዋያተ ቅድሳት እና ሥርዓተ ማኅሌት ምስጢር አዘልና የራሳቸው ታሪካዊ አመጣጥ እንዲሁም ትዕምርታዊ ውክልና ያላቸው ናቸው። ይህ አይነቱ ምስጢር የያዘ ጉዳይ በስፋትና በጥልቀት ሊጠና

ሲገባው በዚህ ርዕስ ጉዳይ ግን አንድ ወጥ ስራ አለመሰራቱ ይበልጥ ስላሳሰበኝ ትኩረቴን በዚህ ርዕስ ጉዳይ አደረግኩ።

በፎክሎር ትምህርት ክብረ በዓል በሀገረሰባዊ ልማድ (Social Folk Custom) ከሚጠኑ የጥናት ዘርፎች አንዱ ነው። በሀገራችን የተለያዩ ሐይማኖታዊና ሕዝባዊ ክብረ በዓላት ለዘመናት እየተከበሩ እንደሚኖሩ ግንዛቤ ነበረኝ። ይህ ግንዛቤ በርዕሱ ላይ ይበልጥ እንዳተኩር ገፋፋኝ፤

በሥርዓተ ማኅሌት ዙርያ የተፃፉ ጽሑፎች አብዛኛዎቹ በግዕዝ ቋንቋ በመሆናቸው ቋንቋውን የማይችሉ ሰዎች የሥርዓተ ማኅሌት አቋቋምና ክዋኔ እንዲሁም ለክዋኔው የሚያስፈልጉ ንዋያተ መዝሙራትና ትዕምርታዊ ውክልናቸው በተመለከተ ግንዛቤ እንደሌላቸው በተለያዩ ጊዜያት አስተውያ ነበር። ስለዚህ የዚህ ጥናት ትኩረትም የሥርዓተ ማኅሌትን አቋቋምና ክዋኔ ግንዛቤ ማስጨበጥ ነው።

በዚህ ርዕስ ከአንድ የመጀመሪያ ዲግሪ ውጭ ሌላ ጥናት ባለመኖሩና የተጠናው የመጀመሪያ ዲግሪም ከፎክሎር አንጻር ስላልተቃኘ ትኩረቴን በይበልጥ በሥርዓተ ማኅሌት ክዋኔ እና ተግባራት ፎክሎራዊ ገፅታ አደረግኩ።

1.3. የጥናቱ ዓላማ

1.3.1. የጥናቱ ዓቢይ ዓላማ

የዚህ ጥናት ዓቢይ ዓላማ የክብረ በዓላት ሥርዓተ ማኅሌት ክዋኔ ፎክሎራዊ ገፅታ ማሳየት ሲሆን ከዚህጋር በተያያዘ ጥናቱ የሚካሄድበት አካባቢ ባህል፣ ልማድ፣ ፖለቲካዊ፣ ኢኮኖሚያዊ እና ማኅበራዊ ግንኙነት ይዳስሳል።

1.3.2. የጥናቱ ዝርዝር ዓላማ

ጥናቱ ከላይ ከተገለፀው ዓቢይ ዓላማ በተጨማሪ የሚከተሉት ዝርዝር ዓላማዎች አሉት።

1. የሥርዓተ ማኅሌት ክዋኔ በቅደም ተከተል ማሳየት፤
2. የሥርዓተ ማኅሌት ደረጃዎች ተምሳሌታዊ ውክልና መግለፅ፤
3. ለሥርዓተ ማኅሌት ክዋኔ የሚውሉ ንዋያተ መዝሙራት ዓይነት፣ ተግባርና ትዕምርታዊ ውክልና ማብራራት፤
4. የሥርዓተ ማኅሌት ተግባራትን መተንተን ናቸው።

ጥናቱ ከላይ ከተገለጸው ዓቢይ ዓላማና ዝርዝር ዓላማዎች በመነሳት የሚከተሉትን ጥያቄዎች በሂደት ይመልሳል።

1. ሥርዓተ ማኅሌት እንዴት ይከወናል?

ማለትም የክብረ በዓል ሥርዓተ ማኅሌት ብቻ በማጥናት የተገደበ በመሆኑ ሌሎችም የማኅሌት ዓይነቶችን አያጠናም።

ሥርዓተ ማኅሌት በተለያዩ አብያተ ክርስቲያናት ባሉበት አካባቢ የሚከናወን ቢሆንም ጥናቱ ግን በኮረም አካባቢ ባሉት የቅድስት ማርያም እና የቅዱስ ጊዮርጊስ ቤተ ክርስቲያን የተከናወነውን የክብረ በዓላት ሥርዓተ ማኅሌት ብቻ ትኩረት አድርጓል። አጥኚው ካለው የገንዘብና የጊዜ እጥረት የተነሳ የበዓል ፋሲካ(ትንሣኤ) እና የሚያዝያ ጊዮርጊስ ሥርዓተ ማኅሌት ብቻ በማጥናት ተወስኗል።

1.6. የአጠናን ዘዴ

ጥናቱ ዓይነታዊ (Qualitative) የምርምር ዘዴ የሚጠቀም ሲሆን ከዚህም ውስጥ ገላጭ (Descriptive) ተግባራዊ አድርጓል።

በምልከታ እና በቃለ መጠይቅ የተገኙት መረጃዎች በአሃዝ የሚቀመጡ እና ሒሳባዊ ስሌቶችን ለመጠቀም የሚመቹ ስላልሆኑ በገላጭ (descriptive) ዘዴ በቋንቋ አማካይነት ተተንትነዋል።

1.6.1. የጥናቱ ቦታ አመራረጥ

የክብረ በዓላት ሥርዓተ ማኅሌት ክዋኔ ፎክሎራዊ ገፅታ የሚለው ጥናት የተካሄደው በኮረም በሚገኙ ሁለት አብያተ ክርስቲያናት ነው። ጥናቱ በኮረም አካባቢ የተደረገበት ምክንያት አጥኚው ከዚህ በፊት የማኅሌት ክዋኔ ምን እንደሚመስል እየተገነዘበ ያደገበት አካባቢ በመሆኑ ነው። ከዚህም በተጨማሪ አጥኚው የአካባቢውን ባህል፣ ልማድ፣ ስርዓት፣ መረጃ የሚያቀብሉ ሊቃውንት ቤተ-ክርስቲያን እና ምዕመናን የሚያውቅ፤ የአካባቢውን ተወላጅና ኗሪ በመሆኑና በአብያተ ክርስቲያናት በመገኘት የሥርዓተ ማኅሌት ክዋኔ በቪዲዮ እና በፎቶ ካሜራ ለመቅረፅ ሰፊ ዕድል የሚያገኝ በመሆኑ ነው።

የጥናቱ አካባቢ እና ለጥናቱ መረጃ የሚሰጡ ሰዎች ማወቅ ይበልጥ ጥናቱን ጠንካራ እንዲሆን ያደርገዋል። ይህን አስመልክተው MAC Donald "Field work collecting oral literature" በተሰኘው ዕውቀት " የጥናቱ ሁኔታ ቀደም ሲል ቦታውን በማወቅና ባለማወቅ ይወሰናል። አጥኚው በአካባቢው የሚያውቀው ሰው ካለ ቢያንስ ጅምሩን የበለጠ ያቀለዋል" (1972፣413-414) ይላሉ። MAC Donald እንዳለት እኔ ለጥናት የመረጥኩት ቦታ አዲስ አለመሆኑንና የአብያተ ክርስቲያናቱ የአገልግሎት ሁኔታ እንዲሁም የኮረም አካባቢ ታሪክ ያውቃሉ ተብለው የሚነገርላቸው ሰዎችም ቀደም ብዬ ማወቁ ለጥናቱ እገዛ አድርጎልኛል።

ከዚህም በተጨማሪ ጥናቱ የተካሄደበት ወረዳ የትራንስፖርት፣ የመብራት፣ የስልክ ወዘተ አገልግሎት የሚገኝበት ከመሆኑም በተጨማሪ ለጥናቱ የተመረጡ አብያተ ክርስቲያናት የ125 ዕድሜ እና ብዙ ታሪክ የያዙ በመሆናቸው አካባቢው ለጥናት ተመራጭ አድርጎታል።

1.6.2. የጥናቱ ተሳታፊዎች አመራረጥ

በኮረም አብያተ ክርስቲያናት ከሚያገለግሉ ሊቃውንት ቤተ ክርስቲያን እና ምዕመናን ለጥናቱ አስፈላጊ ሆነው የተገኙት 16 መረጃ ሰጪዎች የተመረጡ ሲሆን እነዚህም 3 ከመምህራን፣ 8 ከመሪዎች፣ 1 ከካህናት፣ 2 ከወንዶች ምዕመናን፣ 2 ከሴቶች ምዕመናን ለቃለ መጠይቅ ተመርጠዋል። ከእነዚህም 4ቱ ቁልፍ መረጃ ሰጪዎች ናቸው።

መምህራን የተመረጡበት ምክንያት በሥርዓተ ማኅሌት ክዋኔ የተካኑ እና በቂ እውቀት ያላቸው፣ በሙያቸው የተመሰከረላቸው፣ ወንበር ተክለው ደቀ መዘሙርት የሚያፈሩ በመሆናቸው ሲሆን መሪዎች ደግሞ እንደ መምህራኑ የመምህራን ማዕረግ ባይኖራቸውም በሥርዓተ ማኅሌት ክዋኔ ግን በቂ ግንዛቤ ያላቸው ናቸው። ስለዚህ የስርዓቱን አጠቃላይ ሁኔታ በሚገባ ጠንቅቀው ስለሚያውቁ እና የማኅሌቱን ስርዓት ስለሚመሩ ለጥናቱ 8 መሪዎች ተመርጠዋል።

ለጥናቱ ምዕመናን ወንዶችና ሴቶች የተመረጡበት ምክንያት ለስርዓተ ቤተ-ክርስቲያን ካላቸው ቅርበትና በተለይም ለሥርዓተ ማኅሌት ካላቸው ዘወትራዊ ተሳታፊነት በመነጨ ነው። እነዚህም እንደሊቃውንቱ ወንበር ተክለው ስርዓቱን ባይማሩትም በቤተ-ክርስቲያን አገልግሎት ዘወትር በመሳተፋቸው የሥርዓተ ማኅሌት አገልግሎት በተመለከተ ግንዛቤ ያላቸው ናቸው። ስለዚህ በቤተ ክርስቲያን አገልግሎት ዘወትር በመሳተፋቸው እና ረጅም እድሜ ያላቸው በመሆናቸው ለጥናቱ ተመርጠዋል።

1.7. የመረጃ መሰብሰቢያ ዘዴዎች

ይህን ጥናት ለማካሄድ መረጃዎች በሁለት ምንጮች ተሰብስበዋል። እነሱም ቀዳማይ እና ካልአይ የመረጃ ምንጮች ናቸው።

አንደኛው ወደ መስክ ወጥቶ መረጃዎችን መሰብሰብ ሲሆን፣ ሁለተኛው በቤተ መጽሐፍትና በቤተ መዛግብት አካባቢ በርዕሱ ዙሪያ ፍተሻዎችን በማካሄድ መረጃዎችን ማግኘት ነው።

ወደ መስክ ወጥቶ የምርምር ስራ ከመከናወኑ በፊት በመጀመሪያ በቤተ መጽሐፍትና በቤተ መዛግብት ውስጥ ተቀምጦ በመስክ ሊካሄዱ የሚገባቸውን ስራዎች አካሄድና ቅደም

ተከተሉን ማጤንና መንደፍ ጠቃሚ ነው። ይህንን አስመለክተው MAC Donald "አብዛኛው ሰው ማለት ይቻላል በባህል ወደበለጸገው አካባቢ በመሄድ የተወሰኑ ጠቃሚ ነገሮችን ለማግኘት ይችላል። ነገር ግን በስርዓት የተቀረጸ የመስክ መረጃ የሚጀምረው በቤተ መጻሕፍትና በቤተ መዛግብት ውስጥ ካለ የማንበቢያ ጠረጴዛ ነው" (1972:408) ይላሉ።

ወደ መስክ ሲወጣ በፎክሎር ጠቃሚ መረጃ መሰብሰቢያ ዘዴዎች 3ት እንደሆኑና እነዚህም የመስክ ምርምር ለማድረግ ከፍተኛ አስተዋፅኦ እንዳላቸው ፈቃድ አዘዘ እንደሚከተለው ያስረዳሉ።

"የመስክ ምርምር በሶስት ልዩ ልዩ መንገዶች ሊካሄድ ይችላል። እነዚህም ሶስት መንገዶች ምልክታ (Observation) አንተርቪው (Interview) እና መጠይቅ (Questionnaire) ናቸው። የመስክ ምርምር በብዙ ሙያተኞች ዘንድ አስፈላጊና ዋና የመረጃ መሰብሰቢያ ዘዴ ነው (1991:90)።

እኔም መስክ በወጣሁባቸው ጊዜያት ከሶስቱ መንገዶች ሁለቱን ማለትም ምልክታንና ቃለ መጠይቅን ተጠቅሜያለሁ። በመስክ በነበርኩባቸው ጊዜያት አብዛኛዎቹን መረጃዎች ከተፈጥሮአዊ መቼት ማግኘት ችያለሁ። ወደ መስክ የሄድኩባቸው ጊዜያት ዓመታዊ ክብረ በዓላት ስለነበሩ የእኔም ጥናት የትኩረት አቅጣጫ በክብረ በዓላት የተከናወነውን ሥርዓተ ማኅሌት በመሆኑ ተፈጥሮአዊ መቼት ማግኘት ችያለሁ። እንደ ፈቃድ "ተፈጥሯዊ መቼት ማለት የስነ ቃል ዘርፉ በተለምዶም አንበል በባህል የሚከናወንበት ቦታና ጊዜ ነው (1991:22) ይላሉ።

1.7.1. ምልክታ

ፎክሎረኞች እንደሌሎች የመስክ ተመራማሪዎች ሁሉ ምልክታ የሚያደርጉ (Observers) እንዲሆኑ ይመክራሉ (Goldestein 1964:25)። ከ Goldestein አገላለጽ መረዳት የሚቻለው በፎክሎር ጥናት ምልክታ ወሳኝ የመረጃ መሰብሰቢያ ዘዴ መሆኑን ነው። ምክንያቱም ሰዎች በጀርዶቻቸው ከሚሰሟቸው እና ከመጻሕፍት ከሚያነቧቸው ይልቅ ስርዓተ ክዋኔውን በዓይናቸው እያዩ የሚያስተውሉት ይበልጣል። ከዚህ አንጻር የሥርዓተ ማኅሌት ክዋኔ አጥኝው በቦታው በመገኘት ሙሉ ስርዓቱን በመመልከት በቪዲዮና በፎቶግራፍ ካሚራዎች በመታገዝ መረጃዎችን መሰብሰብ ችሏል።

1.7.2. ቃለ መጠይቅ

ለጥናቱ የሚፈለገው ግብ ያስገኛል ተብለው የታሰቡ የቃለ ጥያቄዎች በአጥኝው ተዘጋጅተው በጥናት ምርምርና ባለሙያ በሆኑት(አማካሪ) ከተገመገሙና አስፈላጊውን ማስተካከያ ከተደረገባቸው በኋላ መረጃ ለመሰብሰብ ተግባራዊ ሆነዋል።

ቃለመጠይቆቹ መደበኛ እና ኢ-መደበኛ ናቸው። መደበኛ ቃለ መጠይቆቹ ጥያቄዎችን መሰረት በማድረግ ብቻ መልስ ለማግኘት ያተኮሩ ሲሆኑ ኢ-መደበኛ ቃለ መጠይቆች ደግሞ እንደ መረጃ አቀባዮቹ ግንዛቤና እውቀት፣ ልምድና ተሞክሮ ማብራሪያ እየተሰጣቸው፤ በተለያዩ መንገድ ገለፃ እየተደረገላቸው የቀረቡ ነበሩ። ከዚህ አንፃር ቃለ መጠይቅ ለጥናቱ በቂ መረጃ በማስገኘት እጅግ ወሳኝ ነበር።

1.8. የመስክ ተሞክሮ

አንድ የመስክ ተመራማሪ ከመስክ በፊት፣ መስክ ላይ እና ከመስክ መልስ በኋላ ያከናወናቸው ተግባራት የምርምሩ አካል በመሆናቸው በፎክሎር ጥናት ትኩረት ይሰጣቸዋል (Goldstein፣1964፣37-42፤ ፈ.ቃደ፣1991፣124-139)። በመሆኑም ከመስክ በፊት፣ በመስክ ወቅት እና ከመስክ በኋላ የተከናወኑ ተግባራት እንደሚከተለው ተብራርተው ቀርበዋል።

1.8.1. ቅድመ መስክ

የጥናት ርዕሱ በትምህርት ክፍሉ ከጸደቀልኝ ዕለት ጀምሮ ለጥናቱ የሚያስፈልጉ የተዛማጅ ጥናቶች ቅኝት እና ንድፈ ሐሳባዊ ዳራ ዳሰሳ አድርጌያለሁ። ከዚህም በተጨማሪ ለጥናቱ የተመረጡ አብያተ ክርስቲያናት ታሪካዊ አመጣጥ፣ የኮረም ወረዳ ማኅበረሰብ እና አካባቢያዊ ዳራ በተመለከተ ግንዛቤ የሚያስጨብጡኝን ጽሑፎች አንብቤያለሁ።

በዚህ ወቅት ለጥናቱ መረጃ የሚሰጡኝን ሰዎች ለማግኘት፤ የማውቃቸውን ሰዎች በስልክ በማነጋገር አድራሻዎችን መፈላለግ ጀመርኩ። በዚህም ሂደት መረጃ የሚሰጡኝን ሰዎች አድራሻ አገኘሁ። ወደ መስክ ከመውጣቴ በፊት ከኢትዮጵያ ቋንቋዎች እና ሥነ-ጽሁፍ ትምህርት ክፍል ደብዳቤ አጻፍኩ፤ ለመስክ የሚያሰገልጉኝን መረጃ መሳርያዎች የድምጽ መቅረጫ፣ የቪዲዮ እና የፎቶ ካሜራዎች አዘጋጀሁ። ከዚያ መደ መስክ ተሰማራሁ።

1.8.2. በመስክ ወቅት

ጥናቱ ወደሚጠናበት አካባቢ ኮረም ጉዞ በማድረግ ለአንድ ወር ከሚያዝያ 08/08/2003 - ግንቦት 08/08/2003 ዓ.ም የመስክ ቆይታ አድርጌያለሁ።

ሚያዚያ 08/08/2003ዓ.ም ከጧቱ አስራ ሁለት ሰዓት ከአዲስ አበባ መናኸሪያ ወደ ኮረም ወረዳ ጉዞ ጀመርኩ። ጉዞው የሁለት ቀን በመሆኑ ሚያዚያ 08/08/2003ዓ.ም ከቀኑ 8:30 ደሴ ከተማ ገባሁ።

ሚያዚያ 08/08/2003 ዓ.ም. ደሴ ካደርኩ በኋላ በማግስቱ ጠዋት ወደ ኮረም ተጓዝኩ። ኮረም ልክ ከቀኑ 7:30 ገባሁ። ትንሽ እረፍት ካደረግኩ በኋላ ወደማታው ለጥናቱ የሚያስፈልጉኝን ሰዎች የሚያገናኙኝ ጓደኞችን ስልክ በመደወል ለሚያዚያ 10/08/2003ዓ.ም. ቀጠሮ አስያዝኳቸው።

በተያዘው ቀጠሮ መሰረት ከጓደኞች ጋር ሰለጥናቱ አጠቃላይ ሁኔታ ከተወያየን በኋላ ወደ ኮረም አስተዳደር ጽሕፈት ቤት አመራሁ። ለኮረም አስተዳደር ጽሕፈት ቤት ከአዲስ አበባ ዩኒቨርሲቲ የኢትዮጵያ ቋንቋዎችና ሥነ-ጽሑፍ ትምህርት ክፍል የተጻፈልኝን ደብዳቤ አቀረብኩ። መምህር ሃይለ ምስገን(የኮረም ወረዳ ምክትል ከንቲባ እና የትምህትት ቢሮ ሐላፊ) ደብዳቤውን ከተመለከቱ በኋላ ወደ ኮረም ከተማ ልማትና እንዲስትሪ ጽሕፈት ቤት የትብብር ደብዳቤ ጸፏልኝ። የተጻፈልኝን ደብዳቤ በመያዝ ወደ ኮረም ከተማ ልማትና እንዲስትሪ ጽሕፈት ቤት አመራሁ። ለጽሕፈት ቤቱ ሐላፊ ሃላፊ ለአቶ አታኸልቲ ደብዳቤውን አሳየሁ። ደብዳቤውን አይተው ወረዳውን በተመለከተ መረጃዎች ሰጡኝ። የጥዋቱ ስራየን ካከናወንኩ በኋላ ልክ ከቀኑ 8:00 ሰዓት በኮረም ደብረ ገነት ሐያሎ ማርያም ሰበካ ጉባኤ ጽሕፈት ቤት በመገኘት ከሰበካ ጉባኤው ዋና ጽሑፊ ዲ/ን ገ/ሚካኤል ጋር ውይይት አደረግኩ። ዲ/ን ገ/ሚካኤልም ተገቢ መረጃ ሊሰጡኝ የሚችሉ 3 መምህራን ጠቆሙኝ። ከዚያም ስለ ኮረም ደብረ ገነት ሐያሎ ማርያም ቤተክርስቲያን አመሰራረት፣ ታሪክ የሚያትት ወንጌሉ ዘወርቅ የሚል በአጼ ምኒሊክ ዘመነ መንግስት የተጻፈ ጽሑፍ እንዳነብ ጠቆሙኝ።

11/08/2003 ዓ.ም ከጥዋቱ 3:00 ሰዓት ወደ ኮረም ወረዳ ቤተ-ክህነት ጽሕፈት ቤት በመሄድ ከመልአክ ሕይወት አበራ አወቀ (የወረዳው ቤተ-ክህነት ገንዘብ ያዥና መዝገብ ቤት) ጋር ውይይት አካሄድኩኝ። እሳቸውም መረጃ የሚሰጡኝን 5 ሊቃውንት ጠቆሙኝ። በበኩላቸውም መረጃ ለመስጠት ፈቃደኛ እንደሆኑ ገለጹልኝ።

ከሚያዚያ11-16 ወቅቱ ሰሙነ ሕማማት በመሆኑ ቃለመጠይቅ ለማድረግ አመቺ አልነበረም። በዚህም ወቅት መረጃ ከሚሰጡኝ ሰዎች ጋር እየተገናኘሁ ቃለ መጠይቅ የማደርግበትን ጊዜና ቦታ አመቻቸሁ። በዚህም በሐይማኖታዊ እውቀታቸው፣ በስነ-ምግባራቸው፣ በማኅበራዊ ደረጃቸው እና በቤተ ክርስቲያን አገልግሎታቸው የታወቁ 15 ሰዎች በአላማ ናሙና ለቃለ መጠይቅ መረጥኩኝ።

ከቃለ መጠይቅ በተጨማሪ ሚያዚያ 15 ከቀኑ 11:00 ሰዓት እስከ ሌሊቱ 9:00 ሰዓት በቅድስት ማርያም ቤተ ክርስቲያን በመገኘት የስርዓተ ማገሌት አቋቋም እና ክዋኔ በቪዲዮ እና በፎቶ ግራፍ መረጃዎችን አሰባስቦአለሁ። በሳምንቱ ቅዳሜ 22 ከዋዜማው ከቀኑ 8:00 ሰዓት ጀምሮ እስከ 23 ጥዋት 4:30 ሰዓት በጊዮርጊስ ቤተ ክርስቲያን በመገኘት የሚያዚያ ጊዮርጊስ ሥርዓተ ማገሌት ክዋኔ በቪዲዮ እና በፎቶ ግራፍ በማስደገፍ መረጃዎች አጠናቅቆአለሁ።

በመስክ ወቅት መረጃዎችን በምልከታ እና በቃለ መጠይቅ ካጠናከርኩ በኋላ ግንቦት 10/09/2003 ዓ.ም. ከመስክ ጉዞ ወደ አዲስ አበባ ተመለስኩ።

1.8.3. ድህረ መስክ

ከመስክ ጉዞ መልስ ከመስኩ ጋር ተያያዥነት ያላቸውን መጻሕፍትና ሌሎችንም ጽሑፎች በማንበብ ተጨማሪ መረጃዎችን ሰብስቤያለሁ። በመስክ ጉዞ ወቅት በቴፕ ሪከርደር ተቀርጸው የነበሩት መረጃዎች ወደ ጽሑፍ በመቀየር መረጃዎቹ በዓይነት ዓይነት በማደራጀት ትንታኔ አድርጌያለሁ።

1.9. በጥናቱ ወቅት ያጋጠሙ ችግሮችና የተወሰዱ የመፍትሔ ሐሳቦች

1.9.1. ያጋጠሙ ችግሮች

ጥናቱ ሲካሄድ አጥኚው በርካታ ችግሮች ያጋጠሙት ቢሆንም ችግሮቹን በመቋቋም ጥናቱን ተግባራዊ አድርጓል።

❖ ከገንዘብ (ክበጀት) ጋር የተያያዙ ችግሮች

በድህረ ምረቃ መርሃ ግብር ለጥናቱ የተመደበው በጀት በቂ ባለመሆኑ ጥናቱ በሁለት አብያተ ክርስቲያናት የተከናወነውን ሥርዓተ ማገሌት ክዋኔ ብቻ ተወኗል። ጥናቱ በሁለት አብያተ ክርስቲያናት ብቻ ከሚወሰን ይልቅ ቁጥራቸው በዛ ባሉ አብያተ ክርስቲያናትና ከከተማም ከገጠርም ናሙና ቢወሰድ የተሻለ መረጃ ማግኘት ይቻል ነበር።
: ይህ ለማድረግ ደግሞ ለጥናቱ የተበጀተው በጀት በቂ ሆኖ አልተገኘም።

❖ ከመረጃ ሰጪዎች ጋር የተያያዙ ችግሮች

❖ ለጥናቱ የተመረጡት መረጃ ሰጪዎች መረጃ ለመስጠት ፈቃደኛ ያለመሆን፡-
ፈቃደኛ ያለመሆን ሁኔታ ከሁለት ዓበይት ምክንያቶች የመነጨ ነው ። የመጀመሪያው ከውሎ አበል ጋር የተያያዘ ሲሆን ሁለተኛ ፈቃደኛ ያለ መሆን ምንጭ ደግሞ ጥናቱ በኢትዮጵያ ኦርቶዶክስ ተዋሕዶ ቤተክርስቲያን ያተኮረ እና ሐይማኖታዊ ይዘት ያለው

በመሆኑ ቁጥራቸው ከሁለት ባይበልጡም አጥኚው የኦርቶዶክስ እምነት ተከታይ ነው ወይስ የሌላ ኮሚሽን ጥርጣሬ የተነሳ ነው።

❖ በቀጠሮ ጊዜ ያለመገኘት

አጥኚው የተሟላ እና ግልጽ መረጃ ለማግኘት ሲል ስለጥናቱ ዓላማ በማስረዳት የመረጃ ሰጪዎቹ ፍላጎት እና የግል ስራ ባገናዘበ መልኩ የጊዜና የቦታ ቀጠሮ ቢይዝም መረጃ ሰጪዎቹ ግን በቀጠሮ ሰዓት አይገኙም ነበር። ይህ ደግሞ የአጥኚውን ፕሮግራምና እቅድ ከማዛባትም በላይ የተፈለገው መረጃ በተያዘለት የጊዜ ሰሌዳ እንዳይገኝ አድርጎታል። ይህ ደግሞ ለአጥኚው እጅግ እልህ አስጨራሽና ፈታኝ ነበር።

❖ ለሚጠየቁት ጥያቄ ትኩረት መንፈግ

መረጃ ሰጪዎች ለጥናቱ የተፈለገው መረጃ እንዲሰጡ እና የተዘጋጁትን የቃል ጥያቄዎች መሰረት አድርገው እንዲመልሱ በአጥኚው ቢጠየቁም ወቅቱ በዓለ ትንሳኤ በመሆኑ በዓሉን ምክንያት በማድረግ ለተጠየቁት ጥያቄ አስፈላጊውን ምላሽ መስጠት አልቻሉም።

1.9.2. የመፍትሔ ሐሳቦች

ከውሎ አበል ጋር የተያያዙ ችግሮች አጥኚው በሁለት መንገድ መፍትሄ መስጠት ችሏል፡ ፡ የመጀመሪያው ለመረጃ አቀባዮች ተብሎ የተበጀተ በጀት አለመኖሩን በመግለጽ፤ ጥናቱ ለቤተ ክርስቲያን፤ ለሀገር ጠቃሚ መሆኑ በማስረዳት መረጃ ሰጪዎችን በማስማማት ችግሮች ለመቅረፍ ሞክሯል።

ሁለተኛው መንገድ ደግሞ አጥኚው ከአቅም አንጻር የውሎ አበል መክፈል የማይችል በመሆኑ መጠነኛ የምሳኛ የእራት እንዲሁም የሻይ ቡና ወጪ በማድረግ የመረጃ ሰጪዎች ጥያቄ መመለስ ችሏል።

❖ ከሐይማኖት ጋር ተያያዞ ለቀረበ ጥርጣሬ፡- አጥኚው የኢትዮጵያ ኦርቶዶክስ ተዋሕዶ ቤተክርስቲያን እምነት ተከታይ መሆኑን እና በአካባቢው ቤተክርስቲያን እያገለገለ ማደጉን ለማያውቁ እና ለተጠራጠሩ መረጃ ሰጪዎች የሚያውቋቸውን ሰዎች በማፈላለግ ስለ አጥኚው ግልጽ መረጃ እንዲኖራቸው አድርጓል። በዚህም ጥርጣሪያቸውን በማሰወገድ መረጃ ለመስጠት ፈቃደኛ ሆነዋል። ከዚህም በተጨማሪ አጥኚው በአብያተ ክርስቲያናቱ መገኘት በአገልግሎት መሳተፉ ይበልጥ ጥርጣሪያቸው አስወግዶላቸዋል። በዚህ ሁኔታ ችግሩ ለመፍታት ተሞክሯል።

❖ በቀጠሮ ሰዓት ያለመገኘት ችግር፡- መረጃ ሰጪዎች አጥኚው ጋር በተቀጣጠሩበት ጊዜና ቦታ ባይገኙም አጥኚው በትዕግስት እና ተስፋ ባለመቁረጥ ተደጋጋሚ ቀጠሮዎችን በመያዝ እና ስለጥናቱ ጠቃሚነት እና አስፈላጊነት በማስረዳት መረጃ እንዲሰጡት አድርጓል። ችግሩ የተፈጠረው ወቅቱ ሰሙን ሕማማት በመሆኑ እና ሊቃውንቱ በአገልግሎት በመጠመዳቸው እንጂ ሆን ተብሎ መረጃ ላለመስጠት አይደለም። እንደያውም ቀጥራቸው አምስት የሚሆኑ መረጃ አቀባዮች ከቀጠሮ ሰዓት ቀድመው በመገኘት እና ለጥናቱ አስፈላጊ የሆኑ መረጃዎችን በመጠቀም ከፍተኛ ትብብር አድርገውልኛል።

❖ ለተጠየቁት ጥያቄ ትኩረት መንፈግ፡- የጠወሰኑ መረጃ ሰጪዎች የተጠየቁትን የቃል ጥያቄ በመተው ወቅታዊ ጉዳዮች ጋር ያተኮሩ ቢኖሩም አጥኚው ዜዴ በተሞላው መንገድ ወደ ጥናቱ በማምጣት እና ወቅታዊ ጥያቄዎች ከጥናቱ መረጃ በኋላ በማድረግ የመረጃ ሰጪዎችን ፀባይ እና ሁኔታ ባገናዘበ መልኩ ችግሮችን መቅረፍ ችላል።

2. ክለሳ ድርሳን

2.1. የተዛማጅ ጥናቶች ቅኝት

በዚህ ንዑስ ርዕስ ስር የተዛማጅ ጥናቶች ቅኝት የተደረገ ሲሆን ይህን የተዛማጅ ጥናቶች ቅኝት በሁለት መንገድ መክፈል ይቻላል።

“የክብረ በዓላት ሥርዓተ ማኅሌት ክዋኔ ፎክሎራዊ ገፅታ” በሚል ርዕስ የተጠና ጥናት ባይኖርም ከክብረ በዓላትና ከሥርዓተ ማኅሌት ጋር ተያያዥነት ያላቸው ስራዎች ግን አሉ። እነሱም፦

ሀ. የመጀመሪያ እና የሁለተኛ ዲግሪ ጥናታዊ ጽሑፎች

ለ. መጻሕፍት ናቸው።

ሀ. የመጀመሪያ እና የሁለተኛ ዲግሪ ጥናታዊ ጽሑፎች

በዚህ ስር ከእኔ ጥናት ጋር በመጠኑ ቅርብ ያለው የአሸናፊ ጌታሁን (1996) “የሥርዓተ ማኅሌት ክዋኔ” የሚል የመጀመሪያ ዲግሪ ያልታተመ ጥናታዊ ጽሑፍ ነው።

- አሸናፊ በጥናቱ የሥርዓተ ማኅሌት አጀማመር፣ የቅዱስ ያሬድ የሕይወት ታሪክ፣ ለክዋኔው የሚያስፈልጉ የዜማ መሳሪያዎች ማለት ከበሮ፣ ጸናጽል እና መቋሚያ፣ ሐይማኖታዊ ትርጉም (ምስጢር) እንዲሁም የማኅሌት እና የስነ-ቃልን ግንኙነት አጠቃላይ በሆነ ሁኔታ ዳስሷል። በዚህም ማኅሌት ጥንታዊ የሆነ የኢትዮጵያ ኦርቶዶክስ ተዋሕዶ ቤተ-ክርስቲያን ሀብት መሆኑን እና ለሥርዓተ ማኅሌት ክዋኔ የሚውሉ የዜማ መሳሪያዎች ከበሮ፣ መቋሚያ እና ጸናጽል ምስጢር አዘል መሆናቸውን በጥናቱ ጠቁሟል።

የአሸናፊ ጥናት የሥርዓተ ማኅሌት ደረጃዎች በማውሳቱ እና የንዋያተ መዝሙራት ምንነት በመጠኑ በመዳሰሱ ከእኔ ጥናት ጋር ያመሳስለዋል።

የእኔ ጥናት ከአሸናፊ ጥናት የሚለየው የንዋያተ መዝሙራት ተምሳሌታዊ ውክልና፣ የሥርዓተ ማኅሌት ክዋኔ ፎክሎራዊ ባህርያት፣ የሥርዓተ ማኅሌት ደረጃዎች ተምሳሌታዊ ውክልና እና የሥርዓተ ማኅሌት ተግባራትን የሚያጠና (የሚመረምር) በመሆኑ ነው።

አሸናፊ የሥርዓተ ማኅሌትን ታሪካዊ አመጣጥ ከሐይማኖት ገፅታ አንጻር ብቻ የታኘ ሲሆን በእኔ ጥናት ሐይማኖታዊ መሰረቱን ሳይለቅ የሥርዓተ ማኅሌትን አመጣጥ ከሚቶሎጂ (Mythology) ጋር አያይዣ እመለከተዋለሁ።

- መሶበ ወርቅ ቅጣው (1997) "የገና ክብረ በዓል አከባበር" በሚል ርዕስ ለኤም.ኤ ዲግሪ ማሟያ አንድ ጥናታዊ ጽሑፍ አቅርቧል።

የጥናቷ ዋና ዋና ነጥቦች የሚባሉት የክብረ በዓል ምንነት፣ ተግባር፣ ገጽታዎች፣ የክብረ በዓል በጎ ጎኖች እንዲሁም የሐይማኖታዊ ክብረ በዓልን ምንነት፣ ተግባር እና የአከባበር ሁኔታ ናቸው። በዚህ ከእኔ ጥናት ጋር ሲያመሳሰላት በሚከተሉት ነጥቦች ደግሞ እንለያያለን።

የመሶበ ወርቅ የትኩረት አቅጣጫ የገና ክብረ በዓል አከባበርን ታሪካዊ፣ ሐይማኖታዊ፣ ኢኮኖሚያዊ እና ማኅበረ ባህላዊ ገጽታቸውን የቃኘች ሲሆን የእኔ ደግሞ በክብረ በዓላት የሚከናወነው የስርዓተ ማሕሌት አቋቋምና ክዋኔ ፎክሎር-ዊ ገጽታውን አጥንቻለሁ። በመሆኑም የእኔ ጥናት የትኩረት አቅጣጫ ስርዓተ ማሕሌት በመሆኑ ከፎክሎር የክዋኔ ባህሪያት አንጻር ማለትም፤ የመከወኛ ምክንያት፣ ከዋኝ፣ ዓውድ፣ ታዳሚ፣ የክዋኔ መሪዎች፣ የክዋኔ ማዕቀፍ ይቃኛል። ከዚህም በተጨማሪ የስርዓተ ማሕሌት ደረጃዎች እና የንዋያተ መዝሙራት ተምሳሌታዊ ውክልና፣ የስርዓተ ማሕሌት ተግባራትን በመዳሰሱ ከመሶበ ወርቅ የተለየ ያደርገኛል።

- ሰለሞን ደርቤ (2000) "የዝቋላ አቦ ክብረ በዓል አከባበር" በሚል ርዕስ ለኤም.ኤ ዲግሪ ማሟያ አንድ ጥናታዊ ጽሑፍ አቅርቧል።

የጥናቱም ትኩረት በዝቋላ አቦ እና በክብረ በዓሉ ዋይማ በቤተክርስቲያን ውስጥ የሚከናወኑ ክንውኖች፣ በክብረ በዓሉ ዋይማ ከቤተ ክርስቲያን ውጭ የሚከናወኑ ክንውኖች፣ በክብረ በዓሉ ዕለት በፀበሉ ዙሪያ ከቤተ ክርስቲያን ውጭ የሚከናወኑ ክንውኖች፣ በክብረ በዓሉ ዕለት በቤተ-ክርስቲያን ግቢ ውስጥ የተካሄዱ ክንውኖች፣ በክብረ በዓሉ ዕለት አጣብቂኝ፣ የሰይጣን መቃብር፣ የአቡዬ ወንበር እና የዓርብ ረቡዕ ዳገት በተባሉ ሥፍራዎች የተካሄዱ ክንውኖች ሐይማኖታዊ ይዘት ያላቸው ሲሆኑ የደለጋ ስርዓት ደግሞ ከቤተ-ክርስቲያን ውጭ በጥቅምት 5 እና በመጋቢት 5 የሚከናወን ሃገር በቀል የአምልኮ ስርዓት በክብረ በዓሉ የሚከናወኑ ተግባራት እንደሆኑ በጥናቱ ተመልክቷል።

ሰለሞን የክብረ በዓላት ምንነት፣ ገጽታዎች፣ አከባበርና ጠቀሜታዎች፤ የሐይማኖታዊ ክብረ በዓላት ምንነትና ተግባራትን በመዳሰሱ ከእኔ ጥናት ጋር ያመሳሰለዋል።

የእኔ ጥናት ከሰለሞን ጥናት በሚከተሉት መንገዶች ይለያል።

✓ ሰለሞን የዝቋላ አቦ ክብረ በዓልን ሲያጠና አብሮ ከክብረ በዓሉ በተጓዳኝ የሚፈጸመውን ህገር በቀል "የአምልኮ ስርዓት የቃኘ ሲሆን የእኔ ጥናት ግን ሙሉ በሙሉ በሐይማኖታዊ ጉዳይ ብቻ ያተኩራል። ታሪካዊ አመጣጡም ከሚቲዮሎጂ አንጻር ይመረምራል። በመሆኑም ሥርዓተ ማኅሌቱ ሲከናወን ያለው ፎክሎራዊ ክዋኔ እና ሥርዓቱን ለማከናወን የሚያገለግሉ ክብሮች መቋሚያ እና ጸናጽል ያላቸውን ትዕምርታዊ ውክልና (symbolism) ትኩረት ያደርጋል።

✓ ሰለሞን የአቡነ ገብረመንፈስ ቅዱስን ክብረ በዓል ብቻ የተመለከተ ሲሆን በእኔ ጥናት በሁለት አብያተ ክርስቲያናት በቅድስት ማርያም እና በቅዱስ ጊዮርጊስ በተከናወነው ሥርዓተ ማኅሌት ላይ ትኩረት አድርጌያለሁ።

✓ ሰለሞን በዝቋላ አቦ የሚከበረውን ክብረ በዓል ትኩረት ያደረገ ሲሆን የእኔ ጥናት ደግሞ በኮረም አካባቢ ባሉት ሁለት አብያተ ቤተክርስቲያናት የተከናወነውን የበዓል ትንሳኤ እና የሚያዘያ ጊዮርጊስ ሥርዓተ ማኅሌት ክዋኔ እና ተግባራት ትኩረት አደርጓል።

- ፍሬሕይወት ባዩ (2000) "በኢትዮጵያ ኦርቶዶክስ ተዋሕዶ ቤተ-ክርስቲያን የንዋያተ ቅድሳት ሐይማኖታዊ እና ፎክሎራዊ ገጽታ በሚል ርዕስ ለኤም.ኤ. ዲግሪ ማሟያ የቀረበ ጥናታዊ ጽሑፍ አቅርቧል።

ፍሬሕይወት በጥናቷ ንዋያተ ቅድሳት የሚባሉት፡- ህንፃ ቤተ-ክርስቲያን፣ የጳጳሳት ልብሶች፣ በህንጻ ቤተክርስቲያን ዓውድ ውስጥ የሚገኙ ቁሳቁሶች እንደሆኑ ዳስሳለች። ፍሬሕይወት የንዋያተ ቅድሳት ምንነት፣ ለሥርዓተ ማኅሌት የሚውሉ ንዋያተ ቅድሳት (ክብሮች መቋሚያ፣ ጸናጽል) በመቃኘቷ ያመሳስለናል። የእሷ ጥናት ሙሉ በሙሉ በቁሳዊ ባህል ላይ መሰረት ያደረገ ሲሆን የእኔ ደግሞ በሥርዓተ ማኅሌት ክዋኔ ፎክሎራዊ ገፅታ ላይ ትኩረት ያደረገ ነው። በዚህም የሁለታችን ጥናት የተለያየ ነው።

- Walleign Emiru (2003) "The Dynamic of Religious Rituals and Secular ceremonies in public place of Addis Ababa (Spail, Temporal and symbolic aspects) በሚል ርዕስ ለሶሻል አንትሮፖሎጂ ለኤም.ኤ. ዲግሪ ማሟያ አቅርቧል።

የ Walleigne ትኩረት በአዲስ አበባ የመስቀልና የጥምቀት በዓላት ላይ ነበር። የመስቀልን እና የጥምቀትን በዓላት ምንነት፣ ክዋኔ፣ የመከወኛ ወቅት እና ማኅበረ ባህላዊ ዓውዶችን መዳሰስ የሚሉ ይዘቶች ላይ ትኩረት አድርጓል።

Walleign የመስቀል እና ጥምቀት ተምሳሌታዊ ውክልና (symbolism) የቃኝ ሲሆን የእኔ ጥናት ደግሞ የንዋያተ መዝሙራት (ከበሮ፣ መቋሚያ እና ጸናጽል) ተምሳሌታዊ ውክልና ትኩረት አድርጓል። ሰለዚህ የምናያቸው ተምሳሌቶች የተለያዩ በመሆናቸው ጥናታችን የተለያየ ያደርገዋል።

ለ. የታተሙ መጻሕፍት

በዚህ ርዕስ ከእኔ ጥናት ጋር በቀጥታ በተጓዳኝ ዝምድና ያላቸው መጽሐፍት ተቃኝዋል።

- ልሳነ ወርቅ ገ/ጊዮርጊስ (1997) ጥንታዊ ሥርዓተ ማኅሌት ዘአቡነ ያሬድ ሊቅ

ልሳነ ወርቅ በዚህ መጽሐፍቸው የቅዱስ ያሬድን ከልደት እስከ መሰወር ያለውን የሕይወት ታሪክ፣ የቅዱስ ያሬድ ስራዎች (ድጓ፣ ምዕራፍ፣ መዋሰዕት፣ ዝማሬ) የሥርዓተ ማኅሌት ምንነት፣ አደራረስ፣ የምዕራፍ አደራረስ፣ የመዋሰዕት አደራረስ፣ ስለቅዳሴ ማርያም ድርሰት የዜማ አጻጻፍ ዝግጅት፣ ስለ ስርዓተ ጥምቀት፣ ስለስርዓተ ምህላ ታሪክ፣ የቅዱስ ያሬድ ስርዓተ ትምህርት፣ ስለ መሪታዎች ታሪክ ዳስሰዋል።

- አምደ ጽዮን ተሰማ(1959) የቅዱስ ያሬድ ታሪክና የዜማው ምልክቶች

አምደ ጽዮን በዚህ መጽሐፍቸው የቅዱስ ያሬድ የሕይወት ታሪክ፤ የዜማ ዓይነቶች፤ የቅዱስ ያሬድ ታሪክ የሚገኙባቸው መጻሕፍት ዝርዝር፣ 10 የዜማ ምልክቶች እና ትርጓሜያቸው እንዲሁም የሥርዓተ ማኅሌት ምንነት፣ አመጣጥ እና አገልግሎት ዳስሰዋል።

- ርዕሰ ደብር ጥዑመ ልሳን ካሳ(1962) ያሬድና ዜማው በሚል ርዕስ መጽሐፍ አሳትመዋል። በዚህ መጽሐፍቸው ቅዱስ ያሬድ የተነሳበትና የነበረበት ዘመን፣ የቅዱስ ያሬድ ምናኔ እና ምንኩስና፣ ቅዱስ ያሬድ የተማራቸው ብሉያትና የትርጓሜ መጻሕፍት፣ ከቅዱስ ያሬድ ጀምሮ የነበሩ የድጓ መምህራን የትምህርት ሐረግ አወራረድ፣ የቅዱስ ያሬድ የድርሰቱ ምንጮች፣ የቅዱስ ያሬድ የዜማው ምድቦች፣ በቅዱስ ያሬድ የነበሩ የፊደል ቅርጽ የሌላቸው ምልክቶች፣ የቅዱስ ያሬድ ድርሰት በትምህርት ላይ በሰዕልና በተግባር ሲታይ፣ የተክሌ አቋቋም አመጣጥ፣ የማኅሌት አገልግሎትና የሰነ-ስርዓቱን አፈፃፀም ቃኝተዋል።

- ሊቀ ስልጣናት ሀብተማርያም ወርቅነህ(1963) ጥንታዊ የኢትዮጵያ ትምህርት

ሀብተ ማርያም በዚህ መጽሐፋቸው የፊደል ትምህርት፣ አቡጊዳ፣ የሒሳብ ትምህርት፣ ፊደል ሐዋርያና ገበታ ሐዋርያ፣ የጽሕፈት ትምህርት፣ የንባብ ትምህርት፣ ዳዊት መድገም፣ የሐይማኖት ትምህርት፣ የቃል ትምህርት፣ የዜማ ቃል ትምህርት፣ መወደስ፣ የድጓ ትምህርት፣ ዝማሬ፣ መዋሰድ፣ አቋቋም፣ የአቋቋም ትምህርት ስልት፣ ክፍለ ማሕሌት፣ ስርዓተ አደራረስ፣ የማኅሌት መሳሪያዎች (መቋሚያ፣ ጸናጽል፣ ከበሮ)፣ የቅዳሴ ትምህርት፣ የግዕዝ ትምህርት፣ የቅኔ ትምህርት፣ የመጻሕፍት ትርጓሜ፣ ፍትሐነገስት፣ የዘመን አቆጣጠር (ባህረ ሐሳብ)፣ አቡሻክር፣ በዓላትና አጽዋማት ጥንታዊ የኢትዮጵያ ስዕል፣ የድጉስ ስራ፣ የመምህራን ሕይወት፣ የኢትዮጵያ የካህናት የማዕረግ ስም የሚሉትን ርዕሰ ጉዳዮች ዳስሰዋል።

- ዘወንጌል ገ/ኪዳን እና ሌሎች (1996) ቤተ ክርስቲያንን እወቅ

ዘወንጌል እና ሌሎች በዚህ መጽሐፋቸው ስለ ጸምና ጸሎት፣ ስለስጋደት፣ ምስጢራት ቤተ-ክርስቲያን፣ የመዝሙር ምንነት፣ መዝሙርና ጥቅሙ፣ ያሬዳዊ ዜማ፣ የዜማ ምንነት፣ የቅዱስ ያሬድ የዜማ ምልክቶች የቅዱስ ያሬድ የዜማ አይነቶች፣ የመዝሙር መሳሪያዎችና ምስጢራዊ ትርጉማቸው ፣ ያሬዳዊ መዝሙር አሁን ያለበት ሁኔታ የሚሉትን ጉዳዮች ዳስሰዋል።

- ማህበረ ቅዱሳን (2000) የኢትዮጵያ ኦርቶዶክስ ተዋሕዶ ቤተ-ክርስቲያን ታሪክ ከልደተ ክርስቶስ እስከ 2000 ዓ.ም

ማህበረ ቅዱሳን ባላተሙት በዚህ መጽሐፍ የኢትዮጵያ ኦርቶዶክስ ተዋሕዶ ቤተ-ክርስቲያን ልማት፣ አስተዳደር፣ የስልጣን ክህነት አሰጣጥ፣ ክርስቲያናዊ ሕይወት፣ የኢትዮጵያ ኦርቶዶክስ ተዋሕዶ ቤተ-ክርስቲያን ፀዋት ዜማ ፣ የዜማ አጀማመር፣ የቅዱስ ያሬድ ታሪክና አነሳስ፣ የቅዱስ ያሬድ ሐዋርያዊ አገልግሎት፣ የቅዱስ ያሬድ አርዕሰ-ተ ዜማ፣ የቅዱስ ያሬድ የዜማ ይዘት፣ የቅዱስ ያሬድ ድምጸ ዜማ ዓይነቶች፣ የቅዱስ ያሬድ ዜማ ትምህርት ቤት፣ የቅዱስ ያሬድ ስራዎች፣ የዜማ ምልክቶች አመጣጥ፣ የቅዱስ ያሬድ ዜማ ጉባኤ ቤቶች፣ የቅዱስ ያሬድ ማኅሌት በአቋቋም፣ የበዓላት ሥርዓተ ማኅሌት አመዳደብ፣ የሥርዓተ ማኅሌት አፈጻጸምና ትርጉማዊ ገዕታው፣ የማኅሌት መሳሪያዎች (ከበሮ፣ መቋሚያ፣ ጸናዕል)፣ የሥርዓተ ማኅሌት ደረጃዎች የሚሉ ነጥቦች አብራርተዋል።

- (ሊቀ ጉባኤ) መልአክ ስብሐት ኤርምያስ ወልደ ኢየሱስ (2000) ድርሳን ቅዱስ ያሬድ በግእዝና በአማርኛ

መልአክ ስብሐት ኤርምያስ በዚህ መጽሐፋቸው የዜማ ምንነት፣ የዜማ ታሪካዊ አመጣጥ፣ የዜማ መሳሪያዎች፣ የቅዱስ ያሬድ የዜማ ምልክቶች፣ የቅዱስ ያሬድ ድርሳንና ተአምር ቃኝተዋል።

- ከፍ ያለው መራሔ (1986) የቤተ-ክርስቲያን አስተዋፅኦ ለኢትዮጵያ ስልጣኔ

ከፍ ያለው መራሔ በዚህ መጽሐፋቸው ኢትዮጵያ በመጽሐፍ ቅዱስ ያላት ቦታ፣ ስልጣን ክህነት (ዲቁና፣ ቅስና፣ ጳጳስና)፤ ጥንታዊ የኢትዮጵያ ስርዓተ ትምህርት (ዜማ ቤት፣ ቅኔ ቤት፣ መጻሕፍት ቤት)፤ ኪነ ጥበባት (ቅድሳት ስዕላት፣ ቅርጻ ቅርጽ፣ ውቅር አብያተ ክርስቲያናት)፣ የዜማ ምንነት፣ የዜማ አይነቶች፣ የቅዱስ ያሬድ ስራዎች፣ ለሥርዓተ ማኅሊት ክዋኔ የሚውሉ ንዋያተ መዝሙራት (ከበር፣ መቋሚያ እና ጸናጽል) ታሪካዊ አመጣጥ እንዲሁም ስነ-ልቦናና ስነ-ጽሕፈት የሚሉትን ጉዳዮች አብራርተዋል።

- Kefyalew Merahi. *The most versatile Ethiopian Scholar St. Yared and His out standing works.*

Kefyalew Merahi በዚህ መጽሐፋቸው የኢትዮጵያ ኦርቶዶክስ ተዋሕዶ ቤተክርስቲያን የአብነት ትምህርት ቤቶች፣ የቅዱሴ ትምህርት እንዲሁም እነዚህ ጥንታዊ ትምህርት ቤቶች ለኢትዮጵያ ዘመናዊ ትምህርት ያበረከቱት አስተዋጽኦ፣ የዜማን ምንነት እና ጽንሰ ሐሳብ፣ ለሥርዓተ ማኅሊት ክዋኔ የሚውሉ ንዋያተ መዝሙራት (ከበር፣ መቋሚያ እና ጸናጽል) ቃኝተዋል።

- Sergew Habileselassie (1970) *The church of Ethiopia: a panorama of history and spiritual life.*

Sergew Habileselassie በዚህ መጽሐፋቸው የኢትዮጵያ ኦርቶዶክስ ቤተክርስቲያን አሰራር፣ የጸሎት፣ የስግደት ስነ ስርዓት፣ የበዓላት አከባቢ፣ የስርዓተ ጋብቻ አፈጻጸም፣ ስርዓተ አምልኮ፣ ሰባቱ አዕዋማት፣ ስርዓተ ቅዱሴ፣ ሰዓታት፣ የጌታ ዓበይት በዓላት፣ የቤተ-ክርስቲያን የአብነት ትምህርት ቤቶች (ዜማ ቤት፣ ቅኔ ቤት፣ መጻሕፍት ቤት) እንዲሁም የሥርዓተ ማኅሊትን ምንነትና ጽንሰ ሐሳብ የሚሉትን ነጥቦች አብራርተዋል።

- Christian, challot (2002) *The Ethiopian orthodox Tewahido Church Tradition*

Christian challot በዚህ መጽሐፋቸው የክብረ በዓላት አከባበር፣ የአፅዋማት ስነ- ስርዓት፣ የጸሎት፣ የስግደት ሁኔታ፣ የቤተክርስቲያን አብነት ትምህርት ቤቶች፣ የታቦት ምንነትና አከባበር፣ ስርዓተ ቀብር፣ ስርዓተ ጥምቀት፣ መስቀል እንዲሁም የሥርዓተ ማኅሌት ምንነት፣ ለሥርዓተ ማኅሌት ክዋኔ የሚውሉ ንዋያት ቅድሳት (ከበር፣ መቋሚያ፣ ጸናጽል) ዳስሰዋል።

- Budge sir Wallis (1928) A history Ethiopia, Nubia, Abssinia.

Sir Wallis በዚህ መጽሐፋቸው የኢትዮጵያ ኦርቶዶክስ ተዋህዶ ቤተ ክርስቲያን ስርዓተ አምልኮ፣ ምስጢራት ቤተ-ክርስቲያን፣ የቤተ ክርስቲያን አሰራር፣ ስርዓተ ምግብ፣ የክብረ በዓላት አከባበር፣ የካህናትና የህዝብ ክርስትያን ትስስር፣ የአብነት ትምህርት ቤቶች፣ እንዲሁም የስርዓተ ማሕሌት ዕንሰ ሐሳብና ለሥርዓተ ማሕሌት ክዋኔ የሚውሉ ንዋያት ቅድሳት (ከበር፣ መቋሚያ፣ ጸናጽል) የሚሉትን ነጥቦች አብራርተዋል።

- Pankrust, Silvia (1955) Ethiopian a Cultural history,

Pankrust, silvia በዚህ መጽሐፋቸው የኢትዮጵያን ባህል ከቤተ-ክርስቲያን ጋር እያወዳደሩ ያቀረቡ ሲሆን የኢትዮጵያን የቀብር ስነስርዓት፣ ልማድ፣ ጋብቻ ኪነ-ጥበብ እንዲሁም የቤተ-ክርስቲያን አብነት ትምህርት ቤቶች፣ የቅዱስ ያሬድ ስራዎች፣ የሥርዓተ ማኅሌት ምንነት፣ ህዝብ ክርስቲያንና ካህናት በቤተ-ክርስቲያን አገልግሎት ያላቸውን ግንኙነት ገልጸዋል።

- Ullendorff Edward. (1966) The Ethiopians: an introduction to country and people.

Ullendorff Edward በዚህ መጽሐፋቸው የኢትዮጵያን ታሪክ ቅድመ ክርስትና ያለው ባዕድ አምልኮ፣ የቤተ-ክርስቲያን የአብነት ትምህርት ቤቶች፣ የካህናት ቁጥር፣ የስርዓተ ቤተ-ክርስቲያን አገልግሎት ቅዳሴ፣ ሰዓታት፣ ማኅሌት ዳስሰዋል።

- Aymro Wondemagenehu and Joachim (1970) The Ethiopian Orthodox Church.

Aymro እና Joachim በዚህ መጽሐፋቸው የኢትዮጵያ ኦርቶዶክስ ቤተ-ክርስቲያን ስርዓተ አምልኮ፣ የግዕዝ ቋንቋ፣ የቤተ-ክርስቲያን ደግማና ቀኖና፣ ስርዓተ ቤተ-ክርስቲያን፣ የቤተ-ክርስቲያን ታሪክ፣ ቤተ-ክርስቲያን የገጠሟት ፈተናዎች እና ያለፈችባቸው መንገዶች፣ የሥርዓተ ማኅሌት አገልግሎት እና ለዚህ የሚውሉ ንዋያት ቅድሳትን አብራርተዋል።

የእኔ ጥናት ከላይ ከተዘረዘሩት መጻሕፍት የሚለየው የሥርዓተ ማኅሌት ክዋኔና ተግባራት ከፎክሎር አንጻር ስለሚመረምር ነው። በመሆኑም ማኅሌት የራሱ ፎክሎራዊ ክዋኔ አለው። ለክዋኔው የሚውሉ ንዋያት መዝሙራትም የራሳቸው ተምሳሌታዊ ውክልና አላቸው። ከዚህም በተጨማሪ ማኅሌት የራሱ መሰረታዊ ተግባራት አሉት። እነዚህም በጥናቱ ተቃኝተዋል።

2.2 ንድፈ ሐሳባዊ ዳራ

2.2.1 የክብረ በዓላት ብያኔና ፅንሰ ሐሳብ

Sims እና Stephens የክብረ በዓላትን ምንነት በተመለከተ "ክብረ በዓላት አንድ ማኅበረ ሰብ ስራዬ ብሎ፣ ጊዜ ሰጥቶ በተደጋጋሚ የሚያከብራቸው ናቸው። አከባቢራቸውም በጋራ ነው። ይህ ደግሞ የበዓሉን ተሳታፊዎች አንድነት ያመለክታል (2005፣95) በማለት ብያኔ ሰጥተዋል።

Jerome "ክብረ በዓላት ከአንድ ወራት ወደ ሌላ ወራት፣ ከአንድ የሕይወት ምዕራፍ ወደ ሌላ የሕይወት ምዕራፍ መሸጋገሪያ ድልድይ፣ የታሪክ ክንውን፣ የአንድ "ተጋዳሊ" ወይም የአምላክ ልደትና ሞት የሚዘከርበት፣ የሐይማኖት መሪ የሆነ ሰው ትዕምርታዊ (ተምሳሌታዊ) ድርጊቶችን በማሰብ፣ ሳቅና ጨዋታ እንዲሁም ድግስ የሚደረግበት ወቅት ነው" /1972፣ 159/ በማለት ገልጿል።

ከላይ እንደተጠቀሰው ክብረ በዓል የአንድ ሐይማኖት መሪ ወይም "ተጋዳሊ" የአምላክ ልደትና ሞትን በማሰብ የሚከበር ሲሆን በዕለቱ አንድ መልእክት የሚገኝበት፣ ሰዎች በፍቅርና በደስታ እየበሉ፣ እየጠጡ ለአምላክ ምስጋና እና ጸሎት የሚያቀርቡበት ቀን መሆኑን መገንዘብ ይቻላል።

ክብረ በዓላት ሲከበሩ መዝናናት፣ መዘመር እና ከተለመደው ዘወትራዊ ተግባር የተለየ ተግባር በማከናወን የሚከበሩ ቢሆኑም ከዚህ የተለየ ማኅበራዊ ጥቅም እንዳላቸው መገንዘብ ያስፈልጋል።

እንደ Jerome ገላጸ "ክብረ በዓል ሰዎች በስራ ውጥረት፣ በሃሳብ የተጨናነቀ አዕምሯቸውንና አካላቸውን ከስራ የሚያሳርፉበትና በጋራ ሆነው የሚዝናኑበት ነው" /1972፣168/ በማለት ያስረዳል።

ክብረ በዓል አክብሮ የማሳለፍ ሂደት በመሆኑ የራሱ የሆነ ሰበብ ምክንያት እና የሚከበርበት የጊዜ ሰሌዳ አለው። የአከባቢም ተግባር በእልልታ፣ በጸሎት፣ በምስጋና፣

ማኅሌት በመቆም፣ መዝሙር በመዘመር፣ በማሸብሸብ፣ በማጨብጨብ፣ መሪና ተመሪ፣ አውራጅና ተቀባይ በመሆን ሊከናወን እንደሚችል መገንዘብ ይቻላል።

ክብረ በዓላት የተለያዩ አካባቢና ገፊታ እንዳላቸው (Sims እና Stephens፣ 2005፣55፤ Jerome፣1972፣167-168 ፤Rapport፣1999፣242) በዘርፉ ጥናት ያደረጉ ምሁራን ይገልጻሉ።

ክብረ በዓላትን በምድብ ምድብ መከፋፈል አስቸጋሪ ቢሆንም ከሚከበሩበት ምክንያትና ከሚያነሱት ርዕሰ ጉዳይ በመነሳት መመደብ እንደሚቻል ያትታሉ። David እና Melivn "በዓላት በጥቅሉ ሐይማኖታዊ፣ ፖለቲካዊ፣ ብሔራዊ፣ ኢኮኖሚያዊ ወይም ስፖርታዊ" እያሉ መከፋፈል እንደሚቻል ይገልጻሉ (1996፣484)። ብርሃኑ አድማስ "በዓላት" በሚለው መዕረፍ ውስጥ "ክብረ በዓላቱን ብሔራዊ፣ ዓለም አቀፋዊ፣ ሃይማኖታዊና ሌሎችም ክብረ በዓላት እያሉ መዘርዘር እንደሚቻል" (2002፣169) ገልጸዋል።

ከላይ ከተገለጹት ሐሳቦች አንጻር በኢትዮጵያ የተለያዩ ክብረ በዓላት እንደሚከበሩ እና ክብረ በዓላቱም ብሔራዊ፣ ዓለም አቀፋዊና ሐይማኖታዊ እንደሚባሉ መገንዘብ ይቻላል።

የዚህ ጥናት ዋና ትኩረት በኢትዮጵያ ኦርቶዶክስ ተዋሕዶ ቤተክርስቲያን ሥርዓት መሰረት በኮረም አካባቢ የሚከበረውን "የክብረ በዓላት ሥርዓተ ማኅሌት ክዋኔ ፎክሎር ገፊታ" የሚዳስስ በመሆኑ ከዚህ በታች ስለ ሐይማኖታዊ ክብረ በዓል ምንነት እንመለከታለን።

❖ ሐይማኖታዊ ክብረ በዓላት

David እና Melivn "ሐይማኖታዊ ክብረ በዓላት አምላክ ወይም የሐይማኖቱ መስራች፣ በሐይማኖት ውስጥ ያሉ ቅዱሳን፣ ታላላቅ ድርጊቶች መታሰቢያ በዓላት በመደበኛነት የሚከበሩባቸው ዕለታት ናቸው" (1997፣33) በማለት ገልጸዋል።

በተመሳሳይ መልኩ Jerome "የሐይማኖት መስራች ወይም በሐይማኖቱ ውስጥ በቅድስና እና በንጽህና የታወቁ ሰዎች የተወለዱባቸው፣ የሞቱባቸው እና ተዓምር የፈጸሙባቸው ቀናት ሐይማኖታዊ ክብረ በዓላት" ተብለው እንደሚጠሩ ገልጸዋል (1972፣159)።

በመሆኑም ሐይማኖታዊ ክብረ በዓላት የሐይማኖት መስራች እግዚአብሔር የሚከበሩበት እና እሱ ያከበራቸው እና የባረካቸው ቅዱሳን የሚዘክሩበት፣ ተዓምራታዊ ስራዎቻቸውን ለታዳሚዎች(ተሳታፊዎች) የሚነገሩበት ቀን መሆኑን ያወሳሉ። በመሆኑም እነዚህን ቀናት ከሌሎች በተለየ ሁኔታ ታስበው የሚውሉ መሆናቸውን መረዳት ይቻላል።

በሐይማኖታዊ በዓላት ምክንያት ሰዎች እርስ በእርስ በመገናኘት የተለያዩ ተግባራትን ይፈጽማሉ። ይህንን አስመልክተው Fletcher "ሐይማኖታዊ ክብረ በዓላት ክብረ በዓሉን በሚያከብሩ ሰዎች መካከል ሁለንተናዊ የመረዳዳትና የመተሳሰብ ዕድል ይፈጥራሉ። በዚህም የተነሳ ውስጣዊ ስሜታቸውን በመግለጽ ሐሳብ ለሐሳብ እንዲለዋወጡ መንገድ ይከፍታሉ" (1966፣89) በማለት ገልጸዋል።

Kottak ሐይማኖታዊ ስርዓቶች የራሳቸው መዋቅር፣ ድግግሞሽ፣ መልእክቶች የሚያስተላልፉ የተለያዩ እሴቶችንና አስተሳሰቦችን ወደ ድርጊትና ተግባር መተርጎም የሚያስችል ጥበብ የያዙ ናቸው" (2004፣50) ይላሉ።

በተመሳሳይ መልኩ Robert ደግሞ "ሐይማኖታዊ ስርዓቶች የእምነቱ ተከታዮች ለአምላካቸው ክብርና ኃይል ሲሉ በተግባር የሚገልጹት የእምልኮ ስርዓት ነው" (1999፣381) በማለት ጠቁመዋል።

ከላይ ከተጠቀሱት ሀሳቦች የምንገነዘበው ሐይማኖታዊ በዓል ሰዎች ለአምላካቸው ለእግዚአብሔር ክብርና ኃይል ሲሉ በአንድ መንፈስ በመሆን ፍቅራቸውን የሚገልጹበት፣ ከአምላካቸው የተደረገላቸውን መልካም ነገር የሚያስታውሱበት፣ በእልልታ፣ በጭብጨባና በመዝሙር እያጀቡ በዓሉን የሚያከብሩበት ዕለት መሆኑን ነው። ከዚህ አንጻር በኢትዮጵያ ኦርቶዶክስ ተዋሕዶ ቤተ ክርስቲያን ያሉ በዓላትን የእምነቱ ተከታዮች የተለያዩ ተግባራትን በማከናወን ያከብሯቸዋል። ፍትሐ ነገስት "በዓላት ሲከበሩ በፍጹም ደስታ እና በምስጋና መሆን አለበት፣ ደስታው የስጋ ምኞቶችንና የዓይን አምሮቶችን መሰረት በማድረግ አይደለም። ይልቁንም ፈሪሃ እግዚአብሔር ባልተለየው መንፈሳዊ ሐሴትና ልባዊ ምስጋና በያዘ መልኩ እንጂ" (1995፣259) ሊሆን እንደሚገባ ተገልጿል።

ሐይማኖታዊ በዓላት በመንፈሳዊ ሐሴት የሚከበሩ ናቸው። የደስታው ምንጭና ባለቤት እግዚአብሔር ነው ብለው ስለሚያምኑ እግዚአብሔርን እያመሰገኑ ያከብሩታል። ስለዚህ በጋራ መሰባሰብ አንዱ የሃይማኖታዊ ስርዓት መገለጫ ነው። ፍትሐ ነገስት "በዓድቃን፣ በሰማዕታት፣ በቅዱሳን በዓላት፣ በዓድቁ፣ በሰማዕቱ ወይም በቅዱሱ ስም ወደተሰየመው ቤተ-ክርስቲያን ሂዶ መጸለይ፣ እግዚአብሔርን ማመስገን፣ ከቅዱሱ በረከት ለማግኘት እግዚአብሔርን መማፀን" (1995፣ 271) አንዱ የበዓላት አካባቢ ስርዓት እንደሆነ ተገልጿል። በተመሳሳይ መልኩ ብርሃኑ አድማስ "በዓድቃን፣ በሰማዕታት፣ በሐዋርያት የዕረፍት በዓላትም ቅዱሱ ተጋድሎውን ወደፊፀመበት ወይም አዕሙ ወዳረፈበት በመሄድ

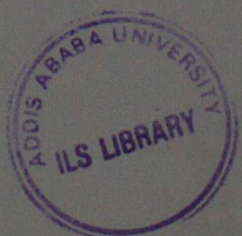

በዚያ በመሰባሰብ" (2002፣ 127) ማክበር ሌላው የበዓላት አከባበር ስርዓት እንደሆነ ገልጿል።

ከላይ ከተገለፁት ሐሳቦች የምንረዳው በሐይማኖታዊ በዓላት ምክንያት የእምነቱ ተከታዮች በቤተክርስቲያን ተሰባስበው በመማር፣ በመፀለይ፣ በመቀደስ፣ በማስቀደስ፣ በመዘመር፣ ስጋ ወደሙን በመቀበል ማክበር የሚቻል መሆኑን ነው።

ብርሃኑ "በዓላት ባህላዊ እና የማንነት መግለጫ ከመሆናቸው በተጨማሪ ኢኮኖሚያዊ ጠቀሜታ አላቸው" (2002፣140) ይላሉ።

በአጠቃላይ ሐይማኖታዊ ስርዓቶች ሲከበሩ የራሳቸው የሆነ መንፈሳዊ ትርጉምና ፋይዳ አላቸው። የእምነቱ ተከታዮችም አምላካቸውንና ቅዱሳንን በማመስገን በረከት የሚቋደሱባቸው ዕለታት አንደሆኑ በእምነቱ ተከታዮች ዘንድ ይታመናል። ማኅሌት በዜማ የሚዜም በመሆኑ ስለ ምንነቱ ከመግለጻችን በፊት የዜማን ምንነት እንመለከታለን።

2.2.2. የዜማ ምንነትና ፅንሰ ሐሳብ

የዜማን ምንነት በተመለከተ የዘርፉ ምሁራን የተለያዩ ብያኔዎች ሰጥተዋል።

ሀብተማርያም ወርቅነህ ዜማን እንደሚከተለው ይበይኑታል፡-

ዜማ ማለት በጠቅላላ አነጋገር ጩኸት፣ ድምፅ ማሰማት ማለት ነው።፤ከዚህ ላይ ግን ዜማ ባልን ጊዜ የምስጋና መዝሙር፣ አዜመ ካለው ቃል ጋር ይመሳሰላልና የሆነ ሆኖ ዜማ ማለት ለምስጋና ብቻ ሳይሆን የለቅሶ፣ የቀረርቶ፣ የሽለላ፣ የፋክራ፣ የሀዘን፣ የደስታ ይኸን የመሳሰለውን ስሜት ሁሉ መግለጫ የሆነው ድምፅ ነው። ለቤተ ክርስቲያን ማገልገያ ለእነዚህ ሁሉ ምስጋና ማቅረቢያ የሆነው ይህ ጩኸት አንድም ድምፅ ዜማ ይባላል (1963:95)።

በተመሳሳይ መልኩ ማህበረ ቅዱሳን የዜማን ምንነት እና በውስጡ የሚይዛቸው ክፍሎች እንደሚከተለው አብራርተዋል።

ዜማ ማለት ጣዕም፣ ለዛና ስልት ባለው ተከታታይ ቅንቃኔ የሚያሰሙት ድምጽ ማለት ነው።፤ ወይም በልዩ ልዩ ስነ ድምጽ ተቀነባብር፣ ተደራጅቶና ተስማምቶ ልዩ ስሜትና ተመስጦ ሊሰጥ በሚችል መልኩ የሚያሰሙት ቅንቃና ነው። ይህም በኢትዮጵያ ውስጥ በአምስት ዓይነት ተከፍሎ ጥቅም ላይ ይውላል። መንፈሳዊ ዜማ (ማኅሌት)፣ የደስታ ዜማ (ዘፈን)፣ የሀዘን ዜማ (ለቅሶ)፣ የልመና ዜማ (ልመና)፣ የፋክራ ዜማ (ቀረርቶ) ናቸው። ዜማ ለእነዚህ ሁሉ የጋራ መጠርያቸው ነው። ሆኖም የዜማዎቹ ድምጽ ቃና፣ ስነቃልና እንቅስቃሴ የአንዱ ከሌላው የተለየ ነው (2000:9)።

በማለት ማህበረ ቅዱሳን ዜማ² የብዙ ነገሮች መጠርያ መሆኑን ይገልጻሉ። የዚህ ጥናት የትኩረት አቅጣጫ ሥርዓተ ማኅሌት በመሆኑ ዜማ እግዚአብሔርን ለማመስገን የሚያገለግል መንፈሳዊ ይዘት ያለው እና በመንፈሳዊ ቃና የሚቀነቀን ያመለክታል ነው። ከላይ ከተገለጹት ሐሳቦች የምንረዳው ዜማ የራሱ የሆነ ለዛና ስልት ያለው እንዲሁም ድምፅ ባላቸው መሳሪያዎች (መቋሚያ፣ ጸናጽል፣ እምቢልታ፣ አታሞ፣ ዋሽንት) የሚታጀብ ሲሆን አገልግሎቱም ለለቅሶ፣ ለፉክራ፣ ለቀረርቶ፣ ለሀዘን፣ ለልመና እና እግዚአብሔርን ለማመስገን ነው። በዚህም የሰው ልጅ ስሜቱን፣ ፍላጎቱን፣ ደስታውንና ጭንቀቱን ይገልጥበታል።

2.2.3 የሥርዓተ ማኅሌት ብያኔና ፅንሰ ሐሳብ

የማኅሌትን ብያኔ በተመለከተ የተለያዩ ሰዎች ተመሳሳይ እና ተቀራራቢነት ያላቸው ብያኔዎች ሰጥተዋል። ሥርዓው ሐብለ ሥላሴ ማኅሌትን እንደሚከተለው ያብራራታል።

ማኅሌት ማለት ገለጻ ዘፈን፣ ዘመረ፣ አመሰገን ካለው ከግዕዝ የወጣ ቃል ነው። አገልግሎቱም ምስጋና፣ መዝሙር ለእግዚአብሔር ማቅረብ ነው። የሆነ ሆኖ ማኅሌት ሲባል የተለየ ሰም ያለው ከቤተ-ክርስቲያን አገልግሎት አንደኛው ክፍል ነው። እሁድ የሚቆም መዝሙር እና መወደስ ሲባል፣ በየወር በዓላት፣ በዓመት በዓላት የሚደረገው የቤተ-ክርስቲያን አገልግሎት ደግሞ ማኅሌት ይባላል (1969፣2010-213) ።

ከሥርዓው ሐብለ ሥላሴ ብያኔ መገንዘብ እንደሚቻለው ማኅሌት³ ለእግዚአብሔር የሚቀርብ ምስጋና፣ መስዋዕት ነው።

በአማርኛ መዝገበ ቃላት "ማኅሌት በኢትዮጵያ ኦርቶዶክስ ተዋሕዶ ቤተ-ክርስቲያን በከበሮና በጸናጽል እየታጀበ በዜማ የሚባል መንፈሳዊ መዝሙር፣ ምስጋና ጸሎት" (1993፣93) በማለት ገልጿል።

ከላይ ከተገለጹት ሐሳቦች የምንገነዘበው ማኅሌት⁴ መንፈሳዊ መዝሙር፣ ምስጋና እንዲሁም ጸሎት ሲሆን ስርዓቱ የሚከወነውም በከበሮ፣ በጸናጽል እና በመቋሚያ መሆኑን

² ዘወንጌል ገ/ኪዳን እና ሌሎች "ዜማ በድምፅ ወይም ድምፅ ባላቸው መሳሪያዎች ወይም በድምፅና በመሳሪያ ተቀነባብሮ ለሕሊና ደስታን የሚፈጥርና የሚሰጥ ስልትና ለዛ ያለው ጩኸት ነው። መንፈሳዊ ዜማ አባቶች በቤተ ክርስቲያን ስብሐተ ነግሠ (የጧት ምስጋና) ፣ ማኅሌት፣ ስዓታትና ቅዳሴ ለማድረስ የሚጠቀሙበት ነው" (1996:6-7) ይላሉ።

³ ደስታ ተክለ ወልድ "ማኅሌት በከበሮ፣ በጸናጽል የሚደረግ መንፈሳዊ ዘፈን፣ ምስጋና የዜማ ጸሎት" (1963፣524) በማለት ይበይኑታል።

⁴ ኪዳነ ወልድ ክፍሌ ደግሞ "ማኅሌት ዘፈን፣ ምስጋና፣ ወረብ፣ ለዘብ፣ ቅዳሴ፣ ውዳሴ፣ ቅኔ፣ ግጥም፣ ጎማ፣ ተመማ፣ የብዙ ሰው ዜማ" (1948፣444) በማለት ገልፀዋል።

ነው። ስለዚህ የዜማ መሳሪያዎቹ ሥርዓተ ማኅሊቱን በአግባቡ ለማከናወን ጉልህ ሚና እንዳላቸው መገንዘብ ይቻላል።

የዚህ ጥናት የትኩረት አቅጣጫ በክብረ በዓላት የሚከናወነውን የክብረ በዓላት ሥርዓተ ማኅሊት ክዋኔና ተግባራት መዳሰስ ነው። ፈቃደ "ፌስቲቫልና" "ክብረ በዓል (ክበራ)" በሀገረሰባዊ ልማድ ስር በመመደብ (1991፣13) እንደሚጠኑ ጠቁመዋል።

ከዚህ አንጻር ሥርዓተ ማኅሊት በክብረ በዓላት የሚከናወን ምስጋና፣ ጸሎት እንዲሁም ልመና በመሆኑ ፎክሎራዊ ገጽታ አለው።

2.2.4 የሥርዓተ ማኅሊት አጀማመር

እንደ ዘርፉ ምሁራን ገለጻ የኢትዮጵያ ኦርቶዶክስ ተዋሕዶ ቤተ-ክርስቲያን ከሌሎች አብያተ ክርስቲያናት የሚለያት አንዱ ሥርዓተ ማኅሊቷ ነው። ይህ የሆነበት ዋናው ምክንያትም በኢትዮጵያ ኦርቶዶክስ ተዋሕዶ ቤተ ክርስቲያን ሥርዓተ ማኅሊት በከበሮ፣ በጸናጽል እና በመቋሚያ ታጅቦ የሚከናወን በመሆኑ ነው። (ከፍያለው፣1986-6-8፣ ሀብተ ማርያም፣ 1963፣123-125፣ ማህበረ ቅዱሳን፣ 2000-242፣ Sergew ፣1970-68) ይገልጻሉ። Challot "የኢትዮጵያ ኦርቶዶክስ ተዋሕዶ ቤተ ክርስቲያን ሥርዓተ ማኅሊት ለመጀመሪያ ጊዜ የሰማ ሰው ሊገርመውና ሊደንቀው ይችላል። ምክንያቱም የሥርዓተ ማኅሊቱ ዜማዊ ቃና እና ስርዓተ አገልግሎቱ (ክዋኔው) ከሌሎች ኦሪገናል አብያተ ክርስቲያናት ፍጹም የተለየ ነው" (2002፣11) በማለት የኢትዮጵያ ኦርቶዶክስ ተዋሕዶ ቤተ ክርስቲያን በክዋኔው እና በዜማው ከሌሎች አብያተ ክርስቲያናት የተለየ መሆኑን የኢትዮጵያ ኦርቶዶክስ ተዋሕዶ ቤተ-ክርስቲያን ከሌሎች አብያተ ክርስቲያናት ልዩ የሚያደርጋት ሥርዓተ ማኅሊቷ ከሆነ ይህን መንፈሳዊ ዜማ ማን ፈጠረው? ከየት መጣ? እንዴት ተጀመረ? የሚሉ ጥያቄዎች መነሳታቸው አይቀሬ ነው። የዚህ ጥናት ዋና ዓላማ እነዚህን ጥያቄዎች መመለስ ባይሆንም የሥርዓተ ማኅሊት ክዋኔ ከፎክሎራዊ ገፅታ ሲያጠና አጥኝው በመጠኑ የሥርዓተ ማኅሊት አጀማመር ታሪካዊ አመጣጥ ቃኝቷል።

ቅዱስ ያሬድ የደረሰባቸው ድርሰቶች ድንገ፣ ያመ ድንገ፣ ምዕራፍ፣ዝማሬ፣ መዋሰዕት ናቸው። (ልሳነ ወርቅ ፣1997፣23፣ አምደ ጽዮን፣ 1959፣4፣ ጥዑሙ ልሳን፣1981፣44፣ሀብተ ማርያም፣ 1963፣110 ፣ ማህበረ ቅዱሳን፣2000፣109-110፣ Challot፣ 2002፣111፣ Sergew ፣1970፣68፣ Slvia ፣1955፣241 Aymro Wondemagenehu and Joachim፣1971፣50)።

ያሬድ ከደረሳቸው ድርሰቶች ውስጥ ለስርዓተ ማሕሌት መሰረቱ ድን ነው ማለት ይቻላል። ከፍ ያለው "ለመንፈሳዊም ሆነ ለዓለማዊ ሙዚቃ መሰረቱ ድን በመባል የታወቀው የቅዱስ ያሬድ የዜማ ልክ መሆኑ አያጠራጥርም" (1986፣68) በማለት ይገልጻሉ። ከዚህ አንጻር ሥርዓተ ማሕሌት በዓለመ መላእክት በሰማይ እንደተጀመረ የሚያስረዱ የተለያዩ ሐይማኖታዊ ጽሑፎች አሉ። ለምሳሌ ማሕሌት በዓለመ መላእክት እንደተጀመረና ከሰማይ በማየትና በመስማት ለዓለም ያስተዋወቀው ቅዱስ ያሬድ እንደሆነ (ጥዑመ ልሳን፣1981፣ 44፤ ልሳነ ወርቅ፣1997፣40፤ ከፍ ያለው፣1986፣68፤ ሀብተማርያም፣1963፣102፤ ማህበረቅዱሳን ፣2000፣ 98፤ አምደ ዕዮን፣ 1959፣5) ይገልጻሉ።

ከላይ የተጠቀሱት ምሁራን ማሕሌት መሰረቱ ሰማያዊ እንጂ ምድራዊ አይደለም የሚል አመለካከትና እምነት ሲኖራቸው ሌሎች ደግሞ ማሕሌት ከሰማይ የመጣ ሳይሆን የሰው ልጅ የፈጠራ ስራ ነው የሚል አመለካከት አላቸው። ማሕሌት የሰው ልጅ የፈጠራ ስራ ነው ከሚሉት መካከል አንዱ ሥርዓው ገላው የሚከተለውን ሀሳብ አስፍረዋል።

የኢትዮጵያ ኦርቶዶክስ ተዋሕዶ ቤተ-ክርስቲያን ዜማ ከምዕራብም ከምስራቅም አፊንታል አብይተ ክርስቲያናት ዜማ ጋር ምንም ግንኙነት የለውም። የራሳቸው የኢትዮጵያውያን ፈጠራ ሁኖ ሳለ ራሳቸው ኢትዮጵያውያንም ይህንና ሌላውንም የራሳቸው የሆነውን የፈጠራ ስራ እኛው እራሳችን ለራሳችን የፈጠርነው ነው ብሎ የመናገር ባህል የላቸውም። ሁሉንም ነገር ከሰማይ ወረደ ወይም ደግሞ ከውጭ ሀገር መጣ ማለት ነው የተለመደው (ያልታተመ መጣጥፍ 2-3)።

Slvia በበኩላቸው "ሥርዓተ ማሕሌት የደረሰው ያሬድ ቢሆንም ከሰማይ መጣ የሚለው አስተሳሰብ ግን በአፈታሪክ ደረጃ ካልሆነ በቀር ለማመን የሚያስቸግር ነው" (1955:23) በማለት ከሥርዓው ገላው ጋር በሐሳብ ይስማማሉ።

ከላይ ከተገለጹት ሀሳቦች ሁለት ነገሮች መረዳት ይቻላል። የመጀመሪያው የኢትዮጵያ ኦርቶዶክስ ተዋሕዶ ቤተ-ክርስቲያን ዜማ ከሌሎች አብይተ ክርስቲያናት ዜማ የተለየ መሆኑ ሲሆን ሁለተኛው ደግሞ ይህ ዜማ እራሳቸው ኢትዮጵያውያን የፈጠሩት እንጂ ከሰማይ የመጣ አለመሆኑን ነው።

በአጠቃላይ የሥርዓተ ማሕሌት ደራሲ ቅዱስ ያሬድ መሆኑ ብዙዎቹ የሚስማሙበት ቢሆኑም ማሕሌት ከሰማይ መጣ፣ በዓለመ መላእክት ተጀመረ የሚለው አስተሳሰብ ግን በእምነት የምንቀበለው ካልሆነ በቀር ሁሉንም ሰዎች የሚያስማማ እንዳልሆነ ከላይ ከተገለጹት የምሁራን ሀሳብ መገንዘብ ይቻላል።

ሥርዓተ ማሕሌት ሐይማኖታዊ ገዕታው እንዳለ ሆነ ከፎክሎር ገጽታው ደግሞ ከሚት አንጻር የሚታይ የስነ ጥበብ ዘርፍ ነው።

የሰው ልጅ የነገሮችን አመጣጥ፣ የህልውናው ምንነት፣ የዓለምን አፈጣጠር የህይወትን ትርጉም የሚገነዘብበት ጥበብ ሚት ይባላል። ይህንን አስመልክተው ቴዎድሮስ "ሚት የሰው፣ የነገረ ፍጥረት እና የነገረ ህላዌ እንቆቅልሾችን (Cosmological and Ontological Questions) ለመመለስ የሞክረበት፣ እየተመሰቃቀለ ለሚያስቸግረው ዓለም ህልው ሥርዓት (Cosmic Order) ለማበጀት የባተለበት እምነታዊና ፍልስፍናዊ ጥበብ ነው" (2000፣XII) ይላሉ።

ይህ የሚያሳየው የሰው ልጅ ሐይማኖታዊ፣ ፖለቲካዊ፣ ማኅበራዊ ጉዳዮች፣ የነገሮችን አፈጣጠርና ታሪካዊ አመጣጥ በተመለከተ ለሚያነሳቸው ጥያቄዎች በሚት መልስ የሚያገኝ መሆኑን ነው።

የሰው ልጅ በራሱ የመረዳት ጥበብ ይህ ትክክል፣ ስህተት፣ ጥሩና መጥፎ እያለ ማኅበራዊ፣ ፖለቲካዊ እና ስነ ምግባር ነክ ጉዳዮችን ይመድባል። ከዚህም አልፎ ሐይማኖታዊ ጉዳዮችን በመረዳትና በመገንዘብ ለአንድ ነገር አስገኝ እውቅና ይሰጣል። የእምነት ስርዓትም ያበጃል። በባበጀው የእምነታ ስርዓት ጥበቡን ከትውልድ ወደ ትውልድ ያስተላልፋል። ቴዎድሮስ "ሚት የየማህበረሰቡ የእሴት ሥርዓት ነው። እንደ ጥሩና መጥፎ፣ ትክክልና ስህተት፣ ጽድቅና ሃጥአት፣ ንጽሕናና ወንጀል ያሉ እጅጉን ምግባራዊ፣ እምነታዊ የሆኑ ህሊናዊና አእምሯዊ ጉዳዮች ምን ማለት እንደሆኑ በይደል" (200፣XII-XIII) በማለት አስረድተዋል።

በአጠቃላይ ሚት የረጅም ጊዜ ታሪካዊ መረጃ የሚሰጥ በመሆኑ የነገረ ህላዌና የነገረ ፍጥረት ጥያቄዎችን መልስ ለመስጠት የሚሞክር ነው። ሥርዓተ ማኅሌትም ስለ አጀማመሩ እና አመጣጡ የራሱ ሚት አለው። ይህም ሚት "ማኅሌት ከሰማይ መጣ፣ በዓለመ መላእክት ተጀመረ" የሚል ነው። ይህም አስተሳሰብ ለእምነቱ ተከታዮች እውነት ነው። ስለዚህ ማኅሌት እንደሚት የታየው ሚቱን በሚያምኑት የእምነቱ ተከታዮች ዘንድ ብቻ የሚታመንና ተቀባይነት ያለው በመሆኑ ነው። ከዚህ አንጻር ማኅሌት በሰማይ መጀመሩንም ሆነ አለመጀመሩን ሳይንሳዊ አስተሳሰቦችን መሰረት በማድረግ ማረጋገጥ አይቻልም።

የዚህ ጥናት ዋናው ትኩረት የሥርዓት ማኅሌት ክዋኔ ፎክሎራዊ ገፅታ መዳሰስ ቢሆንም እግረ መንገዱን በአጀማመሩ እና በታሪካዊ አመጣጡ ዙሪያ ያሉ ክርክሮች ምን እንደሚመስሉ ጠቁሟል። አጥኚው የማኅሌትን አጀማመር፣ አመጣጥ ሰፊ ጊዜ፣ ጉልበት የሚጠይቅ መሆኑንን ስለተገነዘበ ታሪካዊ አመጣጡን ዓላማው ላደረገ አጥኚ በመተው በክዋኔው ፎክሎራዊ ገፅታ ላይ ምን ትኩረት አድርጓል።

2.2.5 የሥርዓተ ማኅሌት ዓይነቶች

ማኅሌት በተለያዩ በዓላት የሚቆም ለአምላክ የሚቀርብ ምስጋና እና ጸሎት መሆኑ ከዚህ በፊት ተገልጿል። በዚህ ክፍል የሥርዓተ ማኅሌት ዓይነቶች እና በውስጣቸው የሚይዙት ክፍሎችን እንመለከታለን።

ሥርዓተ ማኅሌት በሦስት ምድብ (አይነት) እንደሚከፈልና በውስጡም የተለያዩ ክፍሎች እንደሚይዝ ማህበረ ቅዱሳን እንደሚከተለው ያብራራሉ።

1. የክብረ በዓል ሥርዓተ ማኅሌት፡ ይህ ሥርዓተ ማኅሌት በሦስት ዓባይት ክፍሎች ይከፈላል እነሱም፡

ሀ. ሥርዓተ ዋዜማ

ለ. ሥርዓተ መልክዕ

ሐ. ሥርዓተ አርያም ወይም ሥርዓተ ዓቢይ ሰብሐተ ነግሠ ናቸው።

2. የእሁድ ሥርዓተ ማኅሌት

የእሁድ ሥርዓተ ማኅሌት በሦስት ዓባይት ክፍሎች ይከፈላል፤ እነሱም የሚከተሉት ናቸው።

ሀ. ክብረ በዓልነት ያላቸው እሁዶች ከሆኑ፣

- ሥርዓተ ዋዜማ
- ሥርዓተ መልክዕ
- ሥርዓተ መወደስ ይቆምባቸዋል።

ለ. ክብረ በዓልነት የሌላቸው ሆነው ከወርኅ በዓል ጋር ተደርበው ከዋሉ

- ሥርዓተ መልክዕ
- ሥርዓተ መወደስ ይቆምባቸዋል።

ሐ. ተራ እሁድ ከሆኑ ደግሞ ሥርዓተ መወደስ ብቻ ይቆምባቸዋል።

3. የወርኅ በዓል ሥርዓተ ማኅሌት

- የወርኅ በክልል ሥርዓተ ማኅሌት በሁለት ክፍሎች ይከፈላል። እነርሱም የሚከተሉት ናቸው።

ሀ. ሥርዓተ መልክዕ

ለ. ሥርዓተ አርያም ወይም ሥርዓተ ዓቢይ ሰብሐተ ነግሠ ናቸው።

ከላይ ከተጠቀሱት በተጨማሪ ያለ ከበሮ የሚቆሙ የዘወትር ሰብሐተ ነግሠ፣ የዓቢይ ያም፣ ያመ ድጓና ዐስሩ ምህላት አሉ። እነዚህ ሁሉ ከጥንት ጀምሮ አገልግሎት የሚፈጸምባቸው ሥርዓቶች ናቸው (2000፣ 122)።

ሥርዓተ ማኅሌት በተለያዩ ክፍሎች የተከፈለ እንደሆነ እና እያንዳንዱ ክፍልም እንደ ዓይነቱ አገልግሎቱም የተለያየ መሆኑን መገንዘብ ይቻላል።

በአጠቃላይ የክብረ በዓላት ሥርዓተ ማኅሌት ከሌሎች የሥርዓተ ማኅሌት ዓይነቶች የሚለየው ከበዓሉ ዕለት ከዋዜማ ቀን ጀምሮ የሚቆም ሲሆን ነግስ፣ ወረብ፣ መልክ፣ ዜቅ፣ አርኬ፣ አንጋርጋሪ፣ እስመለዓለም፣ ቅኔ፣ መዋሰዕት የሚያካትት በመሆኑ ነው። ከዚህም በተጨማሪ ዑደት አለው።

2.2.7 የሥርዓተ ማኅሌት አቋቋም

ሥርዓተ ማኅሌት የራሱ የሆነ የአቋቋም ሥርዓት አለው። ሀብተ ማርያም "አቋቋም ማለት የመቆም ሥነ-ሥርዓት፣ የአቋቋም ልክ፣ መልክ የሚናገር ትምህርት ማለት ነው። ማኅሌት ተቁም በሚሰራበት ጊዜ የአገልግሎቱን ሥነ-ሥርዓት የዜማውን ስልት የሚገልጥ እቅድ ማለት ነው" (1963:99) በማለት ገልጸዋል።

ከሀብተ ማርያም ብያኔ ሁለት ነገሮች መገንዘብ ይቻላል። የመጀመሪያው አቋቋም⁵ የትምህርት ዓይነት (department) ሲሆን ይኸውም በኢትዮጵያ ኦርቶዶክስ ተዋሕዶ ቤተ ክርስቲያን የአብነት ትምህርት ቤቶች ከዜማ የትምህርት ክፍሎች ለምሳሌ ድን፣ ዝማሬ መዋሰዕት፣ ቅዳሴ፣ አቋቋም አንዱ መሆኑን ያመልክተናል። ሁለተኛ ደግሞ አቋቋም የማኅሌትን ክወና የሚገልጥ እቅድ መሆኑን እንገነዘባለን።

ማህበረ ቅዱሳን አቋቋም "ማኅሌት እንዴት መከናወን እንዳለበት የሚገልፅ ስርዓተ ቁመት ነው። ይኸውም የማኅሌቱን የአባባል ቅንብር ለመግለጽ የወጣ ስም ነው" (2000:112) በማለት ሲገልጹ Challot ደግሞ "አቋቋም በመንፈሳዊ የዜማ መሳሪያዎች በመታጀብ የሚቀርብ ምት (Rythim) ያለው ስልት ነው። ይህም የተጀመረው በመዝሙረኛው ቅዱስ ዳዊት ነው (2ኛ ሳሙ 65-15) በማለት ገልጸዋል። የአማርኛ መዝገበ ቃላት አቋቋም "መዘምራን ከመቋሚያ ውዝዋዜ፣ ከጸናጽል፣ ከከበሮ ድምጽ ጋር እያቀናጁና እያስማሙ

⁵ ሌኖክ ወልደ ሚካኤል አቋቋም የተባለበት ምክንያትና በውስጡ የሚይዛቸውን ክፍሎች በተመለከተ እንደሚከተለው ያብራራሉ። አቋቋም የተባለበት ምክንያት ውስተ ገንቱ መካከን ቅዱስ ንቁም ንሰብሕ ወንዘምር (በዚህ ቅዱስ ስፍራ በመቆም እናመስግን እንዘምርም) ያለውን የሊቁ ባስልዮሰን ድርሰት መነሻ በማድረግ በቤተ-ክርስቲያን ውስጥ መዝ 2:23 ተቀነዩ ለእግዚአብሔር በፍርሐት (ለእግዚአብሔር በፍርሐት ተገዙ) የሚለውን የነብዩ ዳዊትን ቃለ ምክር በመከተል የጌታን ወይም የእመቤታችንን ወዘተረፈ በዓል በሚከበርበት ጊዜ ስለበዓሉ ክብር ልዩ ልዩ ልብስ ይለብሳሉ። ጸናጽል፣ መቋሚያ ይይዛሉ። ፈታቸውንም ወደ ቤተ መቅደሱ ማለት ወደ ምስራቅ አዙረው ሁለት እግሮቻቸውን አስተካክለው ከቅኔ ማኅሌቱ ቀጥ ብለው ይቆማሉ። ስለዚህ የአቋቋማቸው ሁኔታ የሚገልጽ በመሆኑ አቋቋም ተብሏል። ከዝማሚ እስከ ጽፋት ድረስ ያለው ባህላ ድምጽ ዘምሮ አቋቋም በሚል ስም ይጠራል። (1991:20)

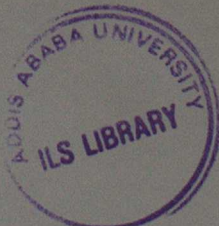

የሚያዘመውት የማሕሊት ዜማ፣ ትምህርቱም አቋቋም" ይባላል (1993:204) በማለት በይዘት።

ከላይ ከተገለፁት ሐሳቦች የምንገነዘበው አቋቋም የማሕሊትን ስልት ማቅረቢያ ሲሆን ዜማውም በከበሮ፣ በጸናጽልና በመቋሚያ የሚታጀብ መሆኑ ነው።

በአጠቃላይ አቋቋም የማሕሊትን ስነ ስርዓት፣ ስልት፣ እንዲሁም ክዋኔው ምን እንደሚመስል የሚገልፅ ከመሆኑም በተጨማሪ አንድ የትምህርት ዓይነት መሆኑን ከላይ ከተገለጹት ሐሳቦች መገንዘብ ይቻላል።

በመስክ ቆይታ የ እንዳስተዋልኩት ሥርዓተ ማኅሊት የራሱ የአቋቋም ስርዓት ያለው በመሆኑ ስርዓቱን ለማክናወን የደብሩ ሊቃውንት፣ መምህራን፣ ቀላውስት (ካህናት) ዲያቆናት፣ ዘማሪያንና ሌሎች የስርዓቱ ተሳታፊዎች በቅኔ ማኅሊቱ እንደየመዓርጋቸው ይቆማሉ። በሃያ አራቱ ካህናተ ሰማይ ምሳሌነት በሁለት መስመር ፊት ለፊት እየተያዩ የመንበረ ስላሴ አምሳል በሆነችው ቅኔ ማኅሊት ይሰለፋሉ። በቀኝ በኩል "በቀኝ ጌታ" መሪነት ሲሆን በግራ በኩል ደግሞ "በግራ ጌታ" መሪነት ይቆማሉ። ሁሉንም የሚመራ "መርጌታ" ይኖራል። "ቀኝ ጌታ" የሚባለው ማዕረጉ ከርዕሰ ደብር በታችና ከግራ ጌታ በላይ የሆነ በቅኔ ማኅሊት ውስጥ በስተቀኝ በኩል በመቆም ስርዓቱን የሚቆጣጠር ሹም ማለት ነው። "ግራ ጌታ" የሚባለው ደግሞ በቅኔ ማኅሊት ላይ የቤተ ክርስቲያኑ አስተዳደር (አለቃ) ከሚቆምበት በስተግራ በኩል የሚቆም እና ማዕረጉ ከ "ቀኝ" ጌታ ዝቅ ያለ የመዘምራን አለቃ ነው።

በሥርዓተ ማኅሊት ቁመት ስነ ስርዓት ውስጥ ስርዓት የሚያስይዝ እና ሁሉን ነገር የሚያስተባብር "አጋፋሪ" የሚባል አለ። "የአጋፋሪ" ዋና ተግባር ወረቡን በአግባቡ እንዲወረብ ማዘዝ፣ ከበሮ መቼቶችን መምረጥ፣ ግራቀኝ የሚያስረገጡትን ሰዎች መወሰንና መሪና ተመራውን ማቀናጀት ነው። "አጋፋሪ" እነዚህን ተግባራት በኃላፊነት የሚሰራ ይሁን እንጂ አብሮት ቀኝ ጌታ አለ።

ከላይ ከተገለጹት ሀሳቦች የምንገነዘበው ሥርዓተ ማኅሊት የራሱ የአቋቋም ሥርዓት ያለው በመሆኑ ሥርዓቱን ለማክናወን የሥርዓቱ ተሳታፊዎች እንደየማዕረጋቸው እና እንዳላቸው ተሰጥኦ በቅኔ ማኅሊት በመቆም አምላክን የሚያመስግኑበት ጥበብ መሆኑ ነው።

2.2.7 የፎክሎር ክዋኔ

2.2.7.1 የክዋኔ ብያኔና ጽንሰ ሐሳብ

አብዛኛዎቹ የፎክሎር ዘርፎች እንደ አይነታቸውና ባህርያቸው ይለያዩ ይሆናል እንጂ ክዋኔ ግን የጋራ ባህርያቸው ነው። እንደ ባህሉ፣ ዘመኑ እና እንደ ሚጠናው ርዕሰ ጉዳይ መለያየቱ ፎክሎር ተለዋዋጭ (dynamic) መሆኑን ያሳያል እንጂ ያለ ክዋኔ ፎክሎር ማጥናት አይታሰብም። በፎክሎር አንድ ክብረ በዓል ሲከናወን ፤የመከወኛ ምክንያት፣ ከዋኝ፣ ታዳሚ፣ ዓውድ የሚደርሰበት መንገድ፣ የክዋኔ መሪዎች፣ የክዋኔ ማዕቀፍ እንደሚያስፈልጉ (Finnegan፣1970፣2፣1977፣28፤ Bauman፣ 1977፣13፤ Vanssina፣ 1985፣ 94፤ Sims እና Stphens፤ 2005፣128) ይገልጻሉ።

Rapport "ክዋኔ ከሌለ ክብረ በዓል የሚባል ነገር የለም" (1999፣250-251) በማለት ለክብረ በዓል ክዋኔ ወሳኝና መሰረታዊ እንደሆነ ገልጸዋል። በተመሳሳይ መልኩ Deborah "አንድ ነገር መከወን ማለት የበለጠ ነገሩን ውጤታማ እንዲሆን ማድረግ ነው" (1995፣ 479) በማለት የክዋኔ አስፈላጊነት አብራርተዋል። ሥርዓተ ማኅሌት ሲከወንም የመከወኛ ምክንያት፤ ከዋኝ ፤ታዳሚ፤የክዋኔ መሪዎች ክዋኔ የሚቀርብበት መንገድ፤የክዋኔ ማዕቀፍ፤የክዋኔ ጠቅላላ ዓውድ የማይቀሩ ናቸው። እነዚህም የክዋኔ ባህርያት አንዱ ከሌላው ጋር የጠበቀ ትስስርና ዝምድና በመፍጠር ከዋኞቹና ተሳታፊዎቹ መካከል የጋራ ግንኙነትና ተግባር እንዲያከናውኑ ያደርጋሉ።

በከዋኞችና በተሳታፊዎቹ መካከል ስለሚኖረው ግንኙነት Sims እና Stphens "ክዋኔ በተግባር የሚገለፅ ስራ ሲሆን ተሳታፊዎችን ማሳተፍ የግድ ይላል። ይህም እንደየ ልምዳቸውና እንዳላቸው ክህሎት መሳተፍ እንዲችሉ እድል ይፈጥራል። ክዋኔ በአግባቡ እንዲከወን ከተፈለገ ክዋኔው የሚከናወንበት መቼት (ጊዜና ቦታ)፣ ተሳታፊዎች እና ከዋኞች መገኘት አለባቸው" (2005፣129) በማለት ገልጸዋል። በተመሳሳይ መልኩ Bauman "ክዋኔ የሚለው ጽንሰ ሀሳብ በውስጡ በርካታ ነገሮች የያዘ ሲሆን ዋናው አላማው ኪነ-ጥበባዊ ፋይዳ (መፍጠር) ማስገኘት ነው።በመሆኑም የፎክሎርን ክዋኔ ኪነ-ጥበባዊነቱ የሚታወቀው በክዋኔውን ሁኔታ፤ በከዋኝ፤ በኪነ ጥበቡ ቅርጽ፤ በተሳታፊዎች፤ በመቼት ነው (1977፣4) በማለት አብራርተዋል።

በመስክ ቆይታ የ እንዳስተዋልኩት ወደሥርዓተ ማኅሌት ክዋኔ ስንመጣ የዋይማ ሥርዓተ ማኅሌት ክዋኔ ለማክናወን የተጋበአ ደወል ይደወልና ሁሉም አገልጋዮች እንደየማዕረጋቸው በቅኔ ማኅሌት ከቆሙ በኋላ ለሁሉም መዘምራን መቋሚያ ይታደላል። በመቀጠል በደብሩ አስተዳደር ወይም በዕድሜ ገፋ ካሉት ካህናት መካከል በአንዱ

ሥርዓተ ጸሎት ወይም አስርቆቱ ይጀምራል። የሚታደለው የህብረት ጸሎት ታድሎ እንዳበቃ ካህን "ቅዱስ" ይላል። መዘምራን ተቀብለው "ቅዱስ እግዚአብሔር ቅዱስ ሐያል ቅዱስ ሕያው ዘአይመውት" የሚለውን ኪዳን ያደርሳል። ከፀሎቱ በኋላ ዋይማው ይጀምራል።

ከዋይማው ቅኝት በኋላ መሪው የዜማውን ቀለም ይመራል። ተመሪ ይመራል። በመቀጠል ከግራ ከቀኝ ይነሳል። የቤተክርስቲያን ህግና ደንብ መሰረት በማድረግ የዋይማው አገልግሎት ከስዓት በኋላ ይከናወናል። በመሆኑም የዋይማ ማኅሌት አገልግሎት የክብረ በዓሉ መጀመሪያ ነው። ስለዚህ ዋይማ የማንኛውም ክብረ በዓል መሪ ማሕሌት ነው።

የዋይማው አገልግሎት ከላይ በተገለጸው ሁኔታ ከተከናወነ በኋላ ለዕለቱ ወደተዘጋጀው የመስተንግዶስፍራ(ምርፋቅ) በመሄድ ሁሉም የስርዓተምግቡ ተሳታፊ ይሆናሉ። ከእራት በኋላ ለተወሰነ ጊዜ ካህናቱ እረፍት ያደርጋሉ። ከእረፍት በኋላ የተጋብኦ ደወል እንደገና ይደወልና ካህናቱ በቅኔ ማሕሌት ይሰበሰባሉ። በማስከተልም መቋሚያ ይታደላል። የህብረቱ ጸሎት በአንድ በእድሜ ገፋ ያሉ ካህን ይጀመርና ለሁሉም ውዳሴ ማርያም ይታደላል። ጸሎቱ እንዳለቀ በመሪው ወገን "ሚካኤል ሊቀመላእክት ሰአል በእንቲአነ" (የመላእክት አለቃ ሚካኤል ሆይ ስለኛ ጸልይ) የሚለው መቅድመ ማሕሌት በግራ ና በቀኝ በመቀባበል ይደርሳል።

ከዚህ በመቀጠል "ስምዓኒ እግዚአ ጸሎት" (ጌታሆይ እባክህ ጸሎቴን ስማኝ) የሚለው ከመዝሙር ዳዊት (መዝ101፣1) የተወሰደው ቀለም በመሪጌታው ይመራል። ከዚያም በግራና በቀኝ በቁም ዜማ በህብረት በመቀባበል ይዘመርና ከሲኖዶስ መፅሐፍ "ሰቡሕ ወውዱስ ዘህረረ ከሩሎ ዓለመ በአሐቲ ቃል (በእንዲት ቃል ዓለምን ሁሉ የፈጠረ ፈጽሞ የተመሰገነ ነው) የሚለው ዜማ በቁም ዜማ ከተዜመ በኋላ ጸናጽል ይጸነጸላል። በዚህ ሁኔታ ሥርዓተ ማኅሌቱ በቁምና በመረገድ ደረጃ በደረጃ ይከናወናል።

በማስከተል በዓሉን የሚመለከት የዕለቱ ቀለም ቅደም ተከተሉን ጠብቆ የሚጸነጸለው ይጸነጸላል። የሚመረገደው ይመረገዳል። በዚህ ሁኔታ የሥርዓተ ማኅሌት ሂደት የሚከናወን ሲሆን አልፎ አልፎ በድምፃውያን መዘምራን ጣዕመ ዜማ(ለዘብ) እየተዜመ አጽሕሶውና ሽብሸባው በየተራ ይከናወናል። በዚህ ጊዜ ህዝብ ክርስቲያን (ምዕመናን) በእልልታና በጭብጨባ ካህናቱን ያጅባሉ። ካህናቱም በፈጣን የሰውነት እንቅስቃሴ ወደፊትና ወደኋላ እየተመላለሱ የምስጋና ስነ ስርዓቱን ያከናውናሉ። በክብረ በዓላት የሚከወነው ማኅሌት ሙሉውን ሌሊት የሚባል ሲሆን ሥርዓቱ በነገ ጠዋቱም የሚቀጥል ነው። ማኅሌት ሰቡሕ ወውዱስ በማለት ይጀመርና በንዑስና በአብይ መረገድ እየተመላለሰ

ከተጸነጸለ በኋላ ወደ ሁለተኛው ክፍል ነግሥ (ሥርዓተ አርያም) ወይም ሥርዓተ ዓብይ ስብሐተ ነግሠ ይካሄዳል። ነግሥ ግጥም ሲሆን እንደ መልክዕ ሆኖ የቅዱሳንን፣ የመላእክትን፣ የዓድቃንን የሰማእታትን በይበልጥ ደግሞ የሰላሲን ምስጋና የሚናገር ነው።

ሦስተኛው የማኅሌት ክፍል መልክዕ ሲሆን ይኸው ዕለቱ ወይም በዓሉ የሚመለከተው ቅዱስ መልክዕን እየተቀባበሉ በማድረስ (በማይም) ማኅሌቱ ይመረጣል። ሌላው ተጨማሪ የማኅሌት ክፍል ዜቅ የሚባል ሲሆን ትርጉሙም "ከያሬድ ድርሰት ዝቅ ያለ ማለት ነው" ሥርግው ሐብለ ሥላሴ (1964:2)።

በዚህ ሁኔታ የክብረ በዓላት ሥርዓተ ማኅሌት ክዋኔ ከዋይማው ጀምሮ እስከ ጥዋቱ ስርዓቱን ጠብቆ ይከናወናል።

በፎክሎር ክብረ በዓላት የራሳቸው ክዋኔ ያላቸው በመሆናቸው ክዋኔው ከተጀመረበት ጊዜ አንስቶ እስከሚፈጸም ድረስ ያለውን አጠቃላይ ድባብ ያመለክታሉ። ሥርዓተ ማኅሌትም ሲከወን የራሱ አጀማመር፣ ሂደት እና አፈጻጸም አለው ። በፎክሎር ክዋኔ መሰረታዊ እንደሆነ ሁሉ በሥርዓተ ማኅሌትም ክዋኔ መሰረታዊ ነው። በአጠቃላይ ማኅሌት ከፎክሎር አንፃር የሚጠናው እንዴት? በምን? በማን? እና መቼ? እንደሚከወን ታሳቢ በማድረግ ነው።

2.2.7.2 የክዋኔ ባህርያት

2.2.7.2.1 የመከወኛ ምክንያት

አንድ የፎክሎር ዘርፍ የራሱ የሆነ የሚዘመርበት፣ የሚነገርበት፣ የሚከወንበት የተወሰነ ምክንያት አለው። በመሆኑም በዘፈቀደ የሚከወን የፎክሎር ዘርፍ የለም። አንድ የፎክሎር ዘርፍ ሲከወን የራሱ የሆነ የመከወኛ ምክንያት እንዳለው vansina "ክዋኔ የሚከወንበት ጊዜና ወቅት ያለው በመሆኑ በዘፈቀደ የሚከወን አይደለም። በመሆኑም ጊዜና ወቅቱን ጠብቆ ሲከወን የምናየውና የምናስተውለው ነው" (1985፣39) በማለት ገልጸዋል። በተመሳሳይ መልኩ Sims እና Stephens "ክዋኔ ግልፅ የሆነ መቼት ያለው ሲሆን የራሱን የአከዋወን ቅርፅም ይይዛል። ቅርፁም የተሳታፊዎቹን የክዋኔ ሁኔታና ክዋኔው የሚከወንበትን ቦታ ያመለክታል" (2005፣128) በማለት ገልጸዋል። ሥርዓተ ማኅሌት የራሱ የሆነ የመከወኛ ወቅት⁶ እንዳለው (ከፍ ያለው ፣1986፣68፤ሀብተ ማርያም፣

⁶ ከመስክ ያገኘሁት መርጃ የሚያመለክተው ስርዓተ ማሕሌትም የሚከወንበት የራሱ ጊዜና ወቅት አለው። የማሕሌት የመከወኛ ምክንያት እሑድ፣ የወርሃ በዓል እና ክብረ በዓላት ናቸው። ከክብረ በዓላት መካከል በዓለ ትንሳኤና ሚያዚያ ጊዜ ለጊዜ ተጠቃሽ ናቸው። (ሚያዚያ 2003)

1963፣102፤ ማህበረ-ቅዱሳን፤2001፣121፤ ሌላን ወርቅ፣1999፣23-24)፤ Challot፣
2002፣112) ይገልጻሉ።

2.2.7.2.2 ከዋኝ

ከዋኝ ያወቀውን፣ የተማረውን እና ያለው ሙያ ከአንድ ሰው ወደ ሌላ ሰው የሚያስተላልፍ መልእክት አድራሽ ነው። በመሆኑም የስርዓቱን ቀጣይነት ከአንድ ትውልድ ወደ ሌላ ትውልድ እንዲተላለፍ በማስተማርና በመተግበር ድርሻውን የሚወጣ ነው። በፎክሎር በቃል የተፃፉ ነገሮች ህይወት የሚኖራቸው ሲከውኑ ስለሆነ ለዚህ ከዋኔ መሳካት ደግሞ የከዋኙ ድርሻ የጎላ ነው። Finnegan "ቃላት ነገሮች የሚተላለፉት ከአንድ ሰው ወደ ሌላ ሰው፣ ከአንድ ትውልድ ወደ ሌላ ትውልድ የተደረሰውን (የተፃፈውን) መሰረት በማድረግ ቢሆኑም በዕለቱ ግን የሚተላለፈው በቃል ነው። በመሆኑም ቃላት ነገሮች በከዋኙ የሚወሰኑ ናቸው።(1970፣2) በማለት ገልጿል።

ከ Finnegan አገላለፅ የምንገነዘበው ዕውቀት ነገሮች በቃል በሚደርሱበት /በሚከውኑበት/ ጊዜ ለከዋኔው መሳካት ጉልህ አስተዋፅኦ ያለው ከዋኙ መሆኑ ነው። ስለዚህ ያለ ከዋኙ ከዋኔ አይታሰብም ማለት ይቻላል።

ሥርዓተ ማኅሌትም ከአንድ ዘመን ወደ ሌላ ዘመን፣ ከአንድ ትውልድ ወደ ሌላ ትውልድ እንዲተላለፍ የሚያደርጉ ማኅሌታውያን ናቸው። ኪዳነ ወልድ "ማኅሌታዊ (ማኅሌታይ)፤ የማኅሌት ሰው፣ ደብተራ፣ አወዳሽ፣ መርቶ የሚቃኝ፣ ራሱን የቻለ፣ ድምጣም፣ ድምጽ መልካም፣ ማኅሌት የሚያሞቅ፣ የሚያደምቅ፣ መዝፈን፣ መቀንቀን መወረብ፣ ማስረገጥ፣ ከበሮ መዝበጥ የሚያውቅ" (1948፣445) በማለት የማኅሌታዊ(ማኅሌታይ)ን ምንነትና ድርሻውን ገልፀዋል። በተመሳሳይ መልኩ Challot (2002፣11) "የሥርዓተ ማኅሌትን ምንነት አውቀው የሚከውኑ እና ሥርዓቱን የሚተገብሩ መርጌታዎች" የሚባሉ ሲሆን ከመርጌታዎች በመቀጠል የሥርዓተ ማሥሌት አቋቋም ደንብ እና ስርዓት የሚያውቁ ደግሞ ደብተራዎች" ይባላሉ (2002፣11) በማለት ድርሻቸው ምን እንደሆነ አብራርተዋል።

በፎክሎር ጥናት እያንዳንዱ ከዋኝ እንዳለው ማኅበራዊ ማዕረግ፣ የትምህርት ደረጃ፣ እንደ ወሰደው የስልጠና አይነት ሊለያይ እንደሚችል (Finnegan፣1977፣213) ፤Vansina፣ 1985፣34-37) ይገልጻሉ።

ማሊታውያን፣ባላቸው ሐይማኖታዊ እውቀት በህዝብ ክርስቲያኑ ዘንድ የተከበሩ እና ትልቅ ቦታ የሚሰጣቸው ናቸው። እነዚህም በቂ ሐይማኖታዊ እውቀት ያላቸውና ስራዬ ብለው ስልጠና የወሰዱ ናቸው። ባላቸው ሙያም በተለያዩ አብያተ ክርስቲያናት

ተቀጥረው የሚሰሩ የሙሉ ጊዜ አገልጋዮች እና በሌላ ስራ ተሰማርተው እየሰሩ ከሙያቸው በተጓዳኝ እንዳላቸው ተስጥኦና ጸጋ ቤተ-ክርስቲያን እና ህዝብ ክርስቲያንን የሚያገለግሉ ናቸው። አንዳንዶቹ ጥሩ ጣዕመ ዜማ (ድምጸ ቃና)፣ የጸናጽል አያያዝ፣ የሻሽ አጠማጠም ሲኖራቸው ሌሎች ደግሞ የማስረገጥ፣ የማሸ-በሽብ እና የመምራት ወይም የመመራት ጸጋ ሊኖራቸው ይችላል። ሁሉም ማኅሊታውያን እንደ ጸጋቸው ለሥርዓተ ማኅሊት መከናወን ጉልህ ሚና እንዳላቸው (ሀብተ ማርያም፣1963፣106፤ ከፍያለው፣1986፣72፤ልሳነ ወርቅ፣1997፣24፤ Challot፣2002፣111-112) ይገልጻሉ።

ከላይ ከተጠቀሱት ሀሳቦች የምንገነዘበው ለአንድ ክብረ በዓል ክዋኔ መሳካት ከዋኑ ወሳኝ ሚና የሚጫወት መሆኑን ነው። በመሆኑም ያለ ከዋኝ ክብረ በዓል ማከናወን እንደማይቻል መረዳት ይቻላል።

2.2.7.2.3 ታዳሚያን

ታዳሚያን⁷ /ተሳታፊዎች/ የሚባሉት አንድ የፎክሎር ዘርፍ ሲከወን ልብ ብለው የሚመለከቱ፣ የሚያስተውሉ ሲሆኑ አስፈላጊ ሲሆን ደግሞ ከዋኑን የሚያግዙ እና በከዋኔው ትልቅ ሚና ያላቸው እንደሆኑ (Finnegan፣1977፣176-177፤ Vansinna፣ 1985 35-36፤ Sims እና Stphens፣2005፣128-129፤Rapport፣1999፣255፤ Bauman፣1977፣4-5፤BenAmos፣1971፣4) ይጠቁማሉ።

በፎክሎር ክዋኔ ውጤታማ የሚሆነው ተሳታፊዎቹ ከዋኔውን በአግባቡ መከወን ሲችሉ እንደሆነ (Finnegan፣1977፣172-175፤ Vanssina ፣1985፣34-35፤ Sims እና Stphens 2005፣128-130) ይገልጻሉ።

ከላይ ከተገለጸው መሰረተ ሀሳብ መገንዘብ የሚቻለው በአንድ ሥርዓተ ክዋኔ የታዳሚዎች ሚና ከፍተኛ መሆኑን ነው። በዚህም የተነሳ አንድ የፎክሎር ዘርፍ ሲከወን ለታዳሚዎች ትልቅ ቦታ ይሰጣል። ታዳሚያን በተፈጠረላቸው ዕድል ስሜታቸው፣ ፍላጎታቸው፣ ደስታቸው እና ሐዘናቸው ይገልጻል። በዚህም የክዋኔን ውጤታማነት መገምገም ይቻላል።

⁷ በመስክ ቆይታ የ እንዳሰተዋልኩት በሥርዓተ ማኅሊት ታዳሚያን (ተሳታፊዎች) የሚባሉት ህዝብ ክርስቲያን ሲሆኑ እነዚህም የማኅሊታውያንን እንቅስቃሴ በማየት በእልልታና በጭብጨባ ስርዓተ ማኅሊቱን የሚያደምቁ ናቸው። የማኅሊት ክዋኔ በህዝብ ክርስቲያን ተሳትፎ የታጀበ ነው። ስለዚህ በሥርዓተ ማኅሊት ክዋኔ የህዝብ ክርስቲያን ተሳትፎ ያስፈልጋል። በህዝብ ክርስቲያንና በማኅሊታውያን መካከል የሚፈጠረው ጥብቅ ትስስር ሥርዓተ ማኅሊቱን በአግባቡ ለመከወን ያስችላል።(ሚያዚያ 2003)

2.2.7.2.4 አውድ

አውድ አንድ የፎክሎር ዘርፍ በሚከተለው ወቅት ያለውን አጠቃላይ የክዋኔውን ድባብ (ገፅታ) የሚያመለክት ነው። ክዋኔው የሚከተለውን ጊዜና ቦታ (መቼት)፣ የክዋኔው ሁኔታ፣ የመከወኛ ቁሳቁሶችን፣ የክዋኔውን ድርጊቶች፣ የታዳሚንና የከዋኙን መስተጋብር ይይዛል (Martha እና Marthin፣2005፣128-131፣ Goldstein፣1964፣44፣ Ben Amos፣1971፣5፣ Bauman፣1977፣ Bascom፣1986፣36) በማለት አብራርተዋል።

ዓውድ ተጨባጭ አውድ (physical context) እና ማህበራዊ ዓውድ (social context) ተብሎ ይከፈላል (Sims እና Stphens ፣2005፣137-139፣ Bauman፣1977፣36)።

I. ተጨባጭ ዓውድ⁸

ይህ የአውድ ዓይነት ክዋኔው የሚከተለውን ጊዜና ቦታ፣ መልካም ምድራዊ እና አካባቢያዊ ሁኔታ፣ የክዋኔው ሁኔታ፣ ከዋኝ፣ ታዳሚ፣ የአክዋው እንቅስቃሴ፣ ዜማ፣ የድምፅ አወራረድ እና የክዋኔው ድግግሞሽ እንደሚያጠቃልል (Sims እና Stphens ፣2005፣ 138፣ Ben Amos፣ 1971፣5) ይጠቁማሉ።

II. ማህበራዊ ዓውድ⁹

ይህ የክዋኔ ዓውድ በክዋኔ ወቅት የሚታየውን አጠቃላይ ድባብ የሚያመለክት ሲሆን በውስጡም የከዋኞቹና የተሳታፊዎቹ ማንነት፣ ማህበራዊ ደረጃ፣ ሐይማኖታዊ እውቀት፣ የስራ ድርሻቸው እና በዘር፣ በቋንቋ፣ በጎሳ፣ በጾታ ወይም መለያየታቸው የሚፈጥረው አጠቃላይ ድባብ ማህበራዊ ዓውድ እንደሚባል (Sims እና Stphens ፣2005፣139-140፣Ben Amos፣1971፣8-9፣Finnegan፣1977፣214፣Bauman፣1977፣38፣ Vansina፣1985፣34) ይገልጻሉ።

⁸ በመስክ ቆይታ የ እንዳስተዋልኩት ሥርዓተ ማኅሊት የሚከተለው ቅኔ ማኅሊት በተባለው የቤተክርስቲያን ክፍል ውስጥ ሲሆን በዚህም የካህናቱን ዝምሬት የመቋሚያ አያያዝ፣ የጸናጽል አጸናጽል፣ የክበር አመታት፣ የህዝብ ክርስቲያኑን እልልታና ጭብጨባ የምናስተውልበት ነው።ከዚህም በተጨማሪ በታላላቅ አድባራት ያሉ ካህናት በክብረ በዓላት የሚለብሷቸው ካባ፣ ጥንግ ድርብ፣ ሻሽ የክዋኔውን ተጨባጭ አውድ የሚያመለክቱ ናቸው።(ሚያዚያ 2003)

⁹ በመስክ ቆይታ የ እንዳስተዋልኩት በሥርዓተ ማኅሊት ክዋኔ ካህናት በቅኔ ማኅሊት የሚያደርጉትን መንፈሳዊ ዝምሬት የወረብ አወራረብ የህዝብ ክርስቲያንን እልልታና ጭብጨባ፣ የማኅሊታውያንን ንቁ ተሳትፎ እና አጠቃላይ የዝምሬውን ድባብ ይታያል።ይህ ደግሞ የሥርዓተ ማኅሊትን አጠቃላይ ማህበራዊ አውድ የሚያመለክት ነው።(ሚያዚያ 2003)

በአንድ ሥርዓተ ክዋኔ የሚሳተፉ ሰዎችን በዕድሜ፣ በጾታ፣ በሐይማኖታዊ እውቀት፣ በማኅበራዊ ደረጃ እና በሙያ መለያዎቻቸው መገንዘብና መረዳት የማኅበራዊ ዓውዱን አጠቃላይ ድባብ በቀላሉ ለማወቅ ያስችላል።

2.2.7.2.5 ድርሰት¹⁰

እንደ ኪዳነ ወልድ አገላለፅ "ድርሰት መድረስ፣ አደራረስ፣ ደረሰ፣ በቁሙ፣ የምስጋና ቃል፣ መልክ፣ ሰላምታ፣ ግጥም"(1948፣44) በማለት ይበይኑታል። ከዚህ አገላለፅ የምንገነዘበው ድርሰት በዜማ ለሚከውኑ ግጥሞች መሰረታዊ መሆኑ ነው። በይበልጥ ደግሞ በክዋኔ ወቅት ግጥሞች የሚገጠሙበትን መንገድ የሚያመለክት ነው። ስለዚህ ከዋኑ ስርዓተ ክዋኔውን በሚከወንበት ጊዜ ነባሩን ዜማ አወራረድ፣ ስልት እና አስነኛኘት ተከትሎ የራሱን ቃላትና ሐረጎች፣ ዓረፍተ ነገሮች እና አዳዲስ ስንኞች ሊፈጥር እንደሚችል ትጠቁማለች (Finnegan 1977፣52-86)።

2.2.7.2.6 የክዋኔ መሪዎች¹¹

አንድ የፎክሎር ዘርፍ ሲከወንክዋኔው የሚከወንበት ሁኔታ፣ የአከዋውኑ አጀማመር፣ ሂደትና አጨራረስ፣ ለክዋኔው የሚያስፈልጉ ቁሳቁሶች፣ ክዋኔው የሚከወንበት ጊዜና ቦታ (መቼት) የሚያመለክቱ መሪዎች (markers) አሉት (Sims እና Stphens 2005፣ 141-143፣ Rapport 1999፣255-256)።

የክዋኔ መሪዎች ሚና አንድ የፎክሎር ዘርፍ በሚከወንበት ወቅት ለታዳሚዎች እና ለፎክሎር ባለ ሙያው ማመላከትና መጠቀም ብቻ አይደለም። ከዋኞቹ እና ታዳሚዎቹ እርስ በርስ የሐሳብ ልውውጥ እንዲያደርጉ፣ መጠነኛ ዕረፍት እንዲወስዱ፣ ስለ ክዋኔው አጠቃላይ ሁኔታና ድባብ አስተያየት እንዲለዋወጡ እና የፎክሎር ባለሙያው ከክዋኔው አጠቃላይ ሁኔታ በመነሳት ተገቢ ማብራሪያናትንታኔ እንዲሰጥ የሚያስችሉ ናቸው (Sims እና Stphens፣2005፣141-142) በማለት ገልጸዋል።

መሪዎች (Markers) የከዋኞችን እና የታዳሚዎችን ድምፀ ቃና፣የሰውነት እንቅስቃሴ፣ የፊት መለዋወጥ እና የመከወኛ ቁሳቁሶችን ድምፅ ግምት ውስጥ በማስገባት መረጃ የሚሰጡ ናቸው።

¹⁰ በመስክ ቆይታዩ እንዳስተዋልኩት የክብረ በዓላት ሥርዓተ ማኅበራት በሚከናወኑበት ጊዜ ማኅበራዊው በድን ውስጥ የተጻፈውን ነባሩን ዜማ መሰረት በማድረግ እግዚአብሔርን ለማገልገልና አማልክትን ለማስደሰት በየአመቱ አዳዲስ ወረቦች እና አዳዲስ ቅኔዎች ይቀኛል።(ሚያዚያ 2003)

¹¹ በመስክ ቆይታዩ እንዳስተዋልኩት የሥርዓተ ማኅበራት ክዋኔ በበላይነት የሚቆጣጠር እና የሚመራ መርኔታው ነው።(ሚያዚያ 2003)

2.2.7.2.7 የክዋኔ ማዕቀፍ

አንድ የፎክሎር ዘርፍ ሲከወን ከክዋኔው መሪዎች በተጨማሪ የራሱ የሆነ የተወሰነ ማዕቀፍ¹² (frame) አለው። ከዚያ ከተፈቀደለት ማዕቀፍ ሊወጣ አይችልም። ምክንያቱም ከተፈቀደለት ማዕቀፍን እና የአከዋውን ስልት ከወጣ አጠቃላይ የክዋኔው ድባብ ይበላሻል፡ ፡ ይህ ደግሞ ክዋኔውን በአግባቡ እንዳይከወን ያደርገዋል። ስለዚህ በተፈቀደለት የክዋኔ ማዕቀፍ መከወን የግድ ነው። ከዚህም በተጨማሪ አንድ የክዋኔ ማዕቀፍ መጀመርያ (Begning)፣ መካከል (Midle) እና መጨረሻ (Eniding) ሊኖረው ይችላል።

በአጠቃላይ አንድ የፎክሎር ባለሙያ አንድን የክዋኔ ንድፈ ሃሳብ (Theory) ለማጥናት ሲነሳ ግምት ውስጥ የሚገቡና የማይቀሩ ነገሮች፤ የከዋኙ የግል ተውኔታዊ አቀራረብ (Performer dramatization)፤ የተመጠነ ምታዊ እንቅሳቃሴ (Rhythmic movement) የሰውነት እንቅሳቃሴ እና የፊት ገጽታ (Gestures and Facial Expressions)፤ የአከዋውን ስልት (Performing style)፤ የከዋኙና የታዳሚው መስተጋብር (Interactions between Performer and Audience)፤ የክዋኔው መቼት (Setting)፤ የአከዋው ሁኔታ (Performing Situation)፣ የክዋኔው አጠቃላይ ድባብ (Performing Atmosphere) በሚገባ ማጤንና ማስተዋል ተገቢነት እንዳለው (Bauman፣1977፣28፤Mackdonald፣1972፣410፤ Finnegan፣1977፣214፤ Sims እና Stphens ፣2005፣155፤) ይጠቁማሉ።

ከዚህ በላይ የፎክሎር ክዋኔ ባሕሪያት ከሥርዓተ ማሌት አገልግሎት ጋር በማያያዝ ቀርቧል። ሥርዓተ ማህሌት ውጤታማ የሚሆነው ደረጃዎችን ጠብቆ ሲከወን ነው። በመሆኑ ከዚህ በታች የሥርዓተ ማህሌት ደረጃዎች እንመለከታለን።

2.2.8 የሥርዓተ ማህሌት ደረጃዎች

ሥርዓተ ማህሌት በከበር፣ በመቋቋሚያና በጸናጽል ታጅቦ ለእግዚአብሔር የሚቀርብ ምስጋና መሆኑ ከዚህ በፊት ተገልጿል።

በሥርዓተ ማህሌት አስር ደረጃዎች አሉ። እነዚህ ደረጃዎች 23. አስር መሆናቸው ቅዱስ ዳዊት "አስር አውታር ባለው መዝሙር እዘምርልሃለሁ" (መዝ 150፣3-5) ያለውን

¹² በመስክ ቆይታ የ እንዳስተዋልኩት ስርዓተ ማህሌት በከበር፣ በጸናጽልና በመቋቋሚያ የሚታጅበው የራሱ የሆነ የአከዋውን ስርዓት የራሱ የሆነ ቀለም ስላለው ነው። ስርአተ ማህሌቱ ሲከወንም ከዚህ ማዕቀፍ አይወጣም። የስርዓተ ማህሌት ክዋኔ መሪዎች ከስርዓተ አቋቋሙ ውጭ አይቆሙም። የስርዓተ ማህሌት ተሳታፊ ህዝብ ክርስቲያንም የስርዓተ ማህሌቱን አቋቋም ተከትለው በእልልታና በጭብጨባ ደስታቸውን ይገልጻሉ።(ሚያዚያ 2003)።

መሰረት በማድረግ እንደሆነ (ከፍ.ያለው፣1986፣72)፤ማህበረ ቅዱሳን፣1993፣3) ይገልጻሉ። የስርዓተ ማሕሌት ደረጃዎች እርስ በርስ የተያያዙ ከመሆናቸው የተነሳ አንዱን ከሌላው መለየት አይቻልም። እነዚህም ደረጃዎች የራሳቸው የሆነ ትርጉምና ትዕምርታዊ ውክልና አላቸው (ማህበረ ቅዱሳን፣ 1993፣ 28-29፤ 2000፤ 124-125፤ ሀብተማርያም1963፣106-108 እንደሚከተለው ይገልጻሉ።

1. መቃኘት፡- ቃለ እግዚአብሔርን መዘምራት እንዲያስታውሱትና በአንድ ቃል እንዲዘምሩት ማድረግ ነው።
2. መቀበል፡- የተቃኘውን ቃለ እግዚአብሔር ከቃኘው ተቀብሎ በአንድነት መዘመር ነው።
3. መምራት፡- ቃለ እግዚአብሔርን በዜማ ለሌላው ማቀበል ነው።
4. መመራት፡- ቃለ እግዚአብሔርን ከመሪው ተቀብሎ ማዜም ነው።
5. ዝማሜ፡- በመቋሚያ ግራናቀኝ መዝመምና ቀና ብሎ መቋሚያውን ከዜማው ጋር አስማምቶ ከመሬት ላይ መጣልና መደሰቅ ነው።
6. ንዑስ መረገድ ይህ ክፍለ ማሕሌት በግራ እጅ መቋሚያ፣ በቀኝ እጅ ጸናጽል ተይዞ ቀጥ ብሎ በመቆምና ጸናጽሉን ላይና ታች አየጣሉና ከበሮ እየመቱ፣ የሚያዜሙት ነው።
7. ዓቢይ መረገድ፡- ከንዑስ መረገድ በኋላ ዜማውን ፈጠን ባለና ሞቅ ባለ የከበሮ አመታት እየተደረበ፣ እንዲሁም መጠነኛ የሆነ የአካል እንቅስቃሴ ወደ ቀኝና ግራ እየተደረገ፣ ጸናጽሉም እንደ ከበሮ ፈጠን እያለ የሚባል ነው።
8. ጽፋት፡- ቃሉ ጸፍቦ በጥፊ መታ ካለው የግዕዝ ግስ የተገኘ ሆኖ ትርጉሙ በጥፊ መምታት ማለት ነው። ይህ ክፍለ ማሕሌት ጸናጽሉም ሆነ ከበሮው በፍጥነት እየተመታ የሚባልበት ነው።
9. ድርብ ጽፋት፡- በጸናጽል በዜማ ቃና(ጉሮሮ) ከተራው ጽፋት በአመታት ለየት አድርጎ መዘመር ነው።
10. የጭብጨባ ጽፋት፡- ከተራው ጽፋት ጋር በጉሮሮው(በአጣጣሉ) በመጠኑ ፈጠን ፈጠን አርጎ በጸናጽል ፈንታ እያጨበጨቡ በከበሮ መዘመር ነው።

2.2.9 ለሥርዓተ ማኅሌት ክዋኔ የሚውሉ ንዋያተ መዝሙራት፣ ትዕምርታዊ ውክልና

ስለ ንዋያተ መዝሙራት ትዕምርታዊ ውክልና ከማየታችን በፊት ስለ ምንነቱ ፣ አሰራሩ እና አመጣጡ በቅድሚያ እንመልከት።

2.2.9.1 የንዋያተ መዝሙራት ምንነት

“ንዋይ ማለት ገንዘብ ማለት ነው። ቅዱስ ማለት ደግሞ የተለየ የተከበረ የተመረጠ ማለት ነው። ንዋያተ ቅድሳት ማለትም በቤተ-ክርስቲያን የአምልኮ ስርዓት የሚፈጸሙ የተቀደሱ እቃዎች ማለት ነው” ኪዳነ ወልድ (1948፣632)። እነዚህ ንዋያተ ቅዱሳት ከሌሎች እቃዎች የተለዩ ናቸው። የተለየ የሚያደርጋቸውም የሚቀቡት ቅባትና የሚደረግላቸው ጸሎት ነው። ይህ ስርዓት ከብሉይ ኪዳን ጀምሮ የነበረ ነው። “የመገናኛውንም ድንኳን፣ የምስክሩንም ታቦት፣ ገበታውንም፣ እቃውንም ሁሉ፣ መቅረቡንም፣ የዕጣን መሠውያውንም፣ ለሚቃጠል መስዋዕት የሚሆነውን መሰዊያና ዕቃውንም ሁሉ የመታጠቢያውን ስንና መቀመጫውንም ትቀባለህ። ሁሉንም ትቀድሳቸዋለህ፣ ቅድስተ ቅዱሳንም ይሆናል” (ዘዕ 30፣26-30)።

ከላይ ከተገለጸው መጠሪያ ቅዱሳዊ ጥቅስ የምንገነዘበው ንዋያተ ቅድሳት ከሌሎች እቃዎች የተለዩ፣ ለእግዚአብሔር ክብር እንዲሁም ለመንፈሳዊ አገልግሎት የሚውሉ መሆናቸውን ነው። በመሆኑም ከበሮ፣ መቋሚያ እና ጸናጽል ለስርዓተ ማኅሌት መከወኛ የሚውሉት ከዚህ በመነጨ ምክንያት ነው ማለት ይቻላል።

2.2.9.2. የንዋያተ መዝሙራት አሰራር እና አመጣጥ

1. መቋሚያ: መቋሚያ የሚሰራው ከእንጨት ነው፣ ዘንጉ እንጨት ሆኖ ላዩ ከብር፣ ከወርቅ፣ ከነሀስ፣ ከመዳብ፣ ከብረትም ሊሰራ ይችላል። አገልግሎቱም ለመደገፊያነት እና የማሕሌትን ስነ-ስርዓት ለመምሪያ ነው ።

2. ጸናጽል: ጸናጽል መታ ከሚለው ግስ፣ የተገኘ ስም ሲሆን ነብዩ እግዚአብሔር ቅዱስ ዳዊት “እግዚአብሔርን ድምፀ መልካም በሆነ ጸናጽል አመስግኑ” በማለት ጸናጽል ለዝማሬ ያለውን ታላቅ አገልግሎት ገልጿል። (መዝ 150፣1) ፣ (1ኛ ቆሮ 13፣2) ፣ (2ኛ ዜና 29፣25) ፣ (1ኛ ዜና 15፣16)።

3. ከበሮ: ከበሮ የሚባለውንዋየ መዝሙር ለቤተ ክርስቲያን አገልግሎት የሚውል ልዩ ድምፅ ያለው ውስጡ የተፈለፈ እንጨት ሆኖ በቆዳ የተጠፈረ ነው።

የእነዚህን ንዋያተ መዝሙራት ታሪካዊ አመጣጥ በተመለከተ የተለያዩ ምሁራን የተለያዩ ሀሳቦችን ይሰነዝራሉ። አንዳንዶቹ “ከበሮ፣ መቋሚያ እና ጸናጽል ከብሉይ ኪዳን የተወረሱ ናቸው” (ከፍያለው፣1986፣72፣ ሀብተ ማርያም፣1963፣123) ይላሉ። ለዚህም እንደ መረጃ የሚያቀርቡት መጠሪያ ቅዱስን ነው (መዝ 150፣3-5)። ሥርግው ገላው ደግሞ “ከበሮ፣ መቋሚያና ጸናጽል ከእስራኤል ይልቅ አፍሪካዊ መሰረት ያላቸው ናቸው” ይላሉ (ያልታተመ መጣጥፍ 2-3)።

ከላይ ከተጠቀሱት የምሁራን ሐሳቦች መገንዘብ የሚቻለው የእነዚህን የዜማ መሳሪያዎች ታሪካዊ አመጣጥ በተመለከተ ሁሉንም የሚያስማማ እና አንድ ወጥ የሆነ ሐሳብ አለመኖሩን ነው። ሆኖም ግን ምሁራኑ የዜማ መሳሪያዎቹ የሚወክሉት ትዕምርታዊ (ተምሳሌታዊ) ውክልና እንዳላቸው በሐሳብ ይስማማሉ።

2.2.9.3. የቁሳዊ ባህሎች ምንነትና ተምሳሌታዊ ውክልና

2.2.9.3.1. የቁሳዊ ባህሎች ምንነት

ቁሳዊ ባህል (Material Culture) አንድ የፎክሎር የጥናት ዘርፍ (gener) ነው። ስለዚህ ከበሮ፣ መቋሚያና ጸናጽል የተሰኙት የሥርዓተ ማኅሊት የክዋኔ መሳሪያዎችም በቁሳዊ ባህል ስር የሚመደቡ ናቸው።

በፎክሎር እያንዳንዱ ቁስ የራሱ የሆነ የሚወክለው ነገር አለ። ትዕምርታዊ (ተምሳሌታዊ) ውክልናውን በሚገባ መገንዘብ ካልተቻለ የፎክሎር ጥናት ውጤታማ አይሆንም። ስለዚህ ከበሮ፣ መቋሚያ እና ጸናጽል የተሰኙት ንዋይተ መዝሙራት ሥርዓተ ማኅሊትን ለማከናወን ወሳኝ ናቸው የተባሉበት ዋናው ምክንያት ሥርዓቱን አስመልክተው የሚወክሉት እና የሚሰጡት ትርጉም ስላላቸው ነው።

ስለ ቁሳዊ ባህል ምንነት የዘርፉ ምሁራን የተለያዩ ሐሳቦችን አስፈረዋል።

Hennery "በቁሳዊ ባህል ቁስ አካልና አእምሮ በነሮች ውስጥ አንድ የሚሆኑበት አጋጣሚ (ክስተት)፣ ሁናቴ ነው" (1999:1 ይላሉ። በተመሳሳይ መልኩ Jones "ቁሳዊ ባህሎች ሰዎች የሚሰሯቸው፣ የሚጠቀሟቸው ሲሆኑ ከሚሰጡት ጥቅምና አገልግሎት በተጨማሪ በማኅበረሰቡ ዘንድ የሚወክሉት ነገር አለ" (1972፣9) በማለት ይገልጻሉ።

ከላይ ከቀረቡት የምሁራን ሐሳብ የምንገነዘበው ቁሳዊ ባህሎች ሰዎች ከአካባቢያቸው በሚያገኙባቸው መሳሪያዎች በመታገዝ ወጋቸውን፣ ባህላቸውን እና የእምነት ክባላቸውን ከዚህ በፊት የነበረውን የጥበብ፣ የፍልስፍና፣ የአስተሳሰብ፣ የአተያይ ሁኔታዎችን የሚያንፀባርቁ መሆናቸው ነው።

2.2.9.3.2. የቁሳዊ ባህሎች ተምሳሌታዊ ውክልና

ስለ ትዕምርታዊ ውክልና የተለያዩ ምሁራን የተለያዩ ሐሳቦችን ሰንዘረዋል። Ritzer "ትዕምርቶች ሰዎች አንድን ጉዳይ ከቁሳዊና ከማህበራዊ ዓለም ጋር ያለውን ግንኙነት በመረዳት ለመስየም፣ ለመመደብና ነገሮችን በክፍል በክፍል ለማደራጀት የሚያግዝ ነው" (2000፣360) በማለት ገልጸዋል።

Ballenger በበኩላቸው "ተምሳሌት አንድን ቁሳዊ አካል ሞራላዊ (Moralistic) እና መንፈሳዊ እውነት (Spiritual truth) ወክሎ የሚቆም ነው። (1988፣769) በማለት የተምሳሌትን ተግባር ምን እንደሆነ ጠቁመዋል። ከዚህ ሐሳብ መገንዘብ የሚቻለው በትዕምርታዊ ውክልና የሚወከሉ ቁሶች በማኅበረሰቡ ወይም በአንድ እምነት ተከታይ ዘንድ ትርጉም ያላቸው መሆናቸው ነው።

ከላይ ከተገለጹ ሃሳቦች መገንዘብ የሚቻለው ሰዎች በቁሳዊ ባህሎቻቸው ምክንያት ለነገሮች ምሳሌ መስጠትን፣ መረጃ ማቀበልን እና ማኅበራዊ መስተጋብር መፍጠር የሚችሉ ከመሆናቸውም በተጨማሪ በትዕምርታዊ ውክልና የሚወከሉ ቁሶች በማኅበረሰቡ ወይም በአንድ እምነት ተከታይ ዘንድ ትርጉም ያላቸው መሆናቸው ነው።

ትዕምርታዊ ውክልና በተለይም በኢትዮጵያ ኦርቶዶክስ ተዋህዶ ቤተ-ክርስቲያን የተለመደ ነው ማለት ይቻላል። ትዕምርት (ተምሳሌት) የራሱ የሆነ ተግባር አለው። Shipley "ትዕምርት/ተምሳሌት/ የቤተ-ክርስቲያን እምነት በተለይም የሐዋርያትን እምነት አጠቃሎ የያዘ ነው።አንድ ነገር አንድን ሌላ ነገር የሚወክለው በቀጥተኛ ተመሳሳሪ (ተምሳሌት) ሳይሆን በስውር አገላለጽ ወይም በጋራ ስምምነት በተፈጠረ ግንኙነት ነው። ስለሆነም ቀጥተኛ ውክልና የሚባል የለም" (1970፣321) በማለት ትዕምርታዊ ውክልና በቤተ ክርስቲያን የጎላ ድርሻ እንዳለው ጠቁመዋል።

በአጠቃላይ የአንድን ነገር ውክልና ለማወቅ የማኅበረሰቡን ወይም የእምነቱን ተከታዮች የአተረጓጎምና የምሳሌ አሰጣጥ ዜዴን በደንብ ማወቅ ያስፈልጋል።

የሥርዓተ ማኅሌት ንዋያተ መዝሙራት (ከበሮ፣ መቋሚያ እና ጸናጽል) ተምሳሌት ለማወቅ የኢትዮጵያ ኦርቶዶክስ ተዋህዶ ቤተ ክርስቲያን ደግማን እና ቀኖናን እንዲሁም መረዳት ያስገልጋል። ከዚህም በተጨማሪ የቤተ-ክርስቲያኗን የአተረጓጎም ይትባሃል እና የተምሳሌት አሰጣጥ መንገድ መገንዘብ ያስፈልጋል።

3. የኮረም ወረዳ አካባቢያዊ ዳራ

3.1 ኮረም እና አካባቢያዊ

ኮረም በደቡባዊ ዞን በትግራይ ክልል ውስጥ የምትገኝ ወረዳ ስትሆን ከአዲስ አበባ በስተ ሰሜን በኩል 619 ኪ.ሜ ርቀት ላይ ትገኛለች። ይህች ከተማ በሰሜን እንዳ መኾኗ፣ በሰሜን ምስራቅ ራያ ዓዘቦ፣ በደቡብ ምስራቅ አላማጣ ፣ በምዕራብ ሰቆጣ ያዋስኗታል።

የኮረም ጠቅላላ የህዝብ ብዛት 16,895 ሲሆን ከዚህም 7,135 /45.02 %/ ወንዶች 8,715 (54.98 %) ሴቶች ናቸው። ኮረም ከተማ 1,379 ሄክታር ያላት ስትሆን ከባሕር ወልል በላይ 2,400 ሜትር ከፍታ ላይ ትገኛለች ። አየር ንብረቱ ደጋ ሲሆን በአመት ሁለት ጊዜ የመከር ምርቶች ይመረቱባታል። ለመኖሪያ እና ለኢንቨስትመንት ምቹ ከተማ ናት። (የኮረም ማዘጋጃ ቤት መዛግብት 2009)

3.2. ስያሜና አመሰራረት

ኮረም የሚለው ስያሜ የመጣው ኮር ከሚለው የአገውኛ ቃል ሲሆን ትርጉሙ ፀሐይ ማለት ነው። ኮረም በከተማነት የተመሰረተችው በዋግሹም ብሩ ነው። (የኮረም ማዘጋጃ ቤት መዛግብት 2009)

3.3. በኮረም ከተማ የሚገኙ የቱሪስት መስህቦች

ኮረም የተለያዩ የቱሪስት መስህቦች አላት። ከእነዚህም መካከል የሚከተሉት ይጠቀሳሉ።

3.3.1. የተቀደሱ የጸበል ቦታዎች

የአቡነ ተክለ ሐይማኖት፣ የአቡነ ገ/መንፈስ ቅዱስ፣ የኪዳነ ምህረት፣ የቅዱስ ጊዮርጊስ፣ የቅዱስ ሚካኤል እና የአማኑኤል የጸበል ቦታዎች የቱሪስት መስህብ በመሆን ያገለግላሉ። ከዚህም በተጨማሪ በምዕራብ ሐሸንጌ በምፍሳስ ባህሪ (ወዲ ሐያሎ) በኩል ደግሞ የአቡነ ገሪማ ጸበል ተጠቃሽ ነው። እነዚህም የጸበል ቦታዎች በብዙ ሰዎች ይጎበኛሉ። ጎብኚዎቹም በሁለት ይከፈላሉ። አንደኛ በበሽታ እና በተለያዩ ችግሮች የተጠቁ ሰዎች ሲሆኑ ከከተማው የአንድ ሰዓት ተኩል የእግር ጉዞ በማድረግ ወደ ፀበል ቦታዎቹ በመሄድ ለሳምንት፣ ለሁለት ሳምንትና ለወር በመቆየት ከበሽታችን እንፈወሳለን ብለው የሚያምኑ ሲሆኑ ሁለተኛ ወገን ደግሞ የጸበል ቦታዎቹን እንደ መዝናኛ በመጎብኘት እርካታ የሚያገኙ ናቸው። ስለዚህ እነዚህ የጸበል ቦታዎች በወረዳው እንደ ቱሪስት መስህብ በመሆን ያገለግላሉ።

3.3.2. የሼክ ቢላል የተቀደሰ ቦታ

የሼክ ቢላል የተቀደሰ ቦታ እየተባለ የሚጠራው ቦታ የኮረም እና የአካባቢው ህዝቦች ድርቅ፣ ተላላፊ በሽታዎችና ግጭቶች ሲኖሩ ለመጸለይ የሚጠቀሙበት ቦታ ነው። በመሆኑም ታሪካዊ ቦታነቱን መሰረት በማድረግ ኅብገኚዎች ጉብኝት ያካሂዱበታል።

3.3.3. ታሪካዊ የጦር ሜዳ ቦታዎች

ለዞኑ የቱሪስት መስህብ ሁነው የሚያገለግሉ እንደ የአምባላጌ ጦርነት (1895) እና የማይጨው ጦርነት (1935) ታሪካዊ ቦታዎች ተጠቃሽ ናቸው። የማሽላታት በዓት(ዋሻ) የማይጨው ጦርነት በ1935 ዓ.ም በተካሄደ ወቅት አፄ ኃይለ ስላሴ ከጣልያን የአየር ድብደባ ለመዳን ሲሉ የተጠጉበት በዓት ነው። በዚህ በዓት የአካባቢው ህዝቦች ከብቶቻቸውን አስጠልለውበታል። ቦታው በከብቶች ማገጃነት በመቆሽሹ አጼ ኃይለ ሥላሴ ከማሽላታት ዋሻ(በዓት) ወደ ዋሻ(በዓቲ) ሐያሎ ሄዱ። ከዚህም በተጨማሪ በዓቲ ወደሳይ(ዋሻ) አፄ ኃይለ ስላሴ ከጣልያን የአየር ድብደባ ለማዳን የተጠጉበት ሌላው በዓት ነው። ይህም በዓት ከኮረም 5 ኪሎ ሜትር ርቀት ላይ የሚገኝ ሲሆን ለወረዳው የቱሪስት መስህብ ሆኖ ያገለግላል። በሶፍያ ተራራ በፋላ አካባቢ የሚገኝ ሌላው ተጠቃሽ የቱሪስት መስህብ ማርያም በዓት ነው። ይህ በዓት 50 ሜትር ቁመት እና 18 ሜትር ጥልቀት አለው ።

3.3.4. የአሮጌ ኮረም መሰረት

ይህ የአሮጌ ኮረም መሰረት ከተማዋ ስትቆረቆር የነበረውን ገፅታ የሚያመላክት በመሆኑ በቱሪስት መስህብነት የሚጠቀስ ቦታ ነው። አሮጌ ኮረም በዋግሽም ብሩ የተመሰረተ ሲሆን የድሮ ነገስታት መኖሪያን ያመለክታል። በመሆኑም ሰዎች ታሪካዊ ዳራውን መሰረት በማድረግ ወደ ቦታው እየሄዱ ጉብኝት ያካሂዳሉ።

3.3.5. የሆላ ፏፏቴ

በኮረም ከተማ ሌላው ተጠቃሽ የቱሪስት መስህብ የሆላ ፏፏቴ ነው። የሆላ ፏፏቴ በአጼ ኃይለስላሴ በዓት እና በቅዱስ ጊዮርጊስ ቤተ ክርስቲያን አካባቢ ይገኛል። ከከተማው የ15 ደቂቃ የእግር መንገድ የሚያስኬድ ሲሆን እጅግ የሚማርክ ፏፏቴ ያለው በመሆኑ ቱሪስቶች፣ የአካባቢው ሰዎች እና ሙሽሮች ወደ ፏፏቴው በመሄድ ፎቶ ይነሳሉ።

3.3.6. ምፍሳስ ባሕሪ (ወዲ ሐያሎ)

ይህ ታሪካዊ ቦታ የአክሱማዊት ስልጣኔ እና የክርስትና መስፋፋትን የሚያወሳ ታሪክ የያዘ ቦታ ነው። ይኸውም አንደኛ የአክሱማውያን የቤት ህንፃ አሰራር ቅሪቶች እና የአክሱማውያን ቤተክርስቲያን ህንጻ አሰራር የሚያመላክት ዋሻ ነው። በመሆኑም ሰዎች የዋሻውን ታሪካዊ ዳራ መሰረት በማድረግ ጉብኝት ያካሂዳሉ።

3.3.7. ትኹል እምነ

ትኹል እምነ በትግርኛ ቋንቋ የቆመ ድንጋይ ማለት ነው። ይህም ቦታ ወምበረት እየተባለ በሚጠራ አካባቢ ከኮረም በደቡብ ምዕራብ በኩል ይገኛል። የድንጋዩ ከለር ቀይ በመሆኑ በአካባቢው ካሉት ድንጋዮች የተለየ ነው። ድንጋዩ ዓዲ ደቂ ሐያሎ ወይም ምፍሳስ ባሕሪ (ሐሸንጌ አካባቢ) ከሚገኘው ድንጋይ ጋር ተመሳሳይ ሆኖ የትኹል እምነ ግን በቁመት ረጅም ነው። ትኹል እምነ ከሐሸንጌ ሐይቅ አፈታሪክ ጋር ተያያዥነት አለው። እንደ አካባቢው አፈታሪክ እመቤታችን ቅድስት ድንግል ማርያም ከሐያሎ ተነስታ ሐሸንጌ ወደ ሚባለው አካባቢ በመሄድ እንዲያስተናግዷት ተማፀነች። የሐሸንጌ ሰዎች ግን በእንግድነት ሊስተናግዷት ቀርቶ የነበራትን የወርቅ ጫማ በመስረቅ እና በመዘባበት ሸጏት። በዚህ ጊዜ ድንግል ማርያም ልጇን ኢየሱስ ክርስቶስን ታቅፋ ስለነበር ትኹል እምነ ከሚባለው ቦታ ስትደርስ ኢየሱስ ክርስቶስ በሆነው ሁኔታው ተቆጥቶ ሐሸንጌን ገለበጠው። አካባቢውም ወደ ሐይቅ ተለወጠ። ከዚያን ጊዜ ጀምሮ ሐሸንጌ ሐይቅ እየተባለ ይጠራል። ትኹል እምነ የተባለበት ምክንያት እመቤታችን ስለቆመችበት ነው። ትኹል እምነ ዓዲ ደውታ በመባልም ይጠራል።

3.3.8. የሐውሰዋ ተራራ

ይህ ተራራ ሌላው የኮረም ወረዳ የቱሪስት መስህብ በመሆን ያገለግላል። ምክንያቱም ተራራው ላይ በመውጣት የኮረምን መልክዓ ምድራዊ አቀማመጥ በሚገባ ለማወቅ እና በከተማ የሚገኙ አካባቢዎችን ለመርዳት ያስችላል።

3.4 ማኅበራዊ ሁኔታ

3.4.1. ጋብቻ

ከኮረም ከተማ ነዋሪዎች ለጥናቱ ከተወሰደው ናሙና 2,338 አባላት ውስጥ 62.3% ያገቡ ሲሆኑ 37.7 % ደግሞ ያላገቡ ናቸው። (Own Survey, Korem March, 2009)።

3.4.2. የብሔር ስርጭት

የኮረም ከተማ ነዋሪዎች ከጠቅላላው 16,895 ሕዝቦች መካከል 12,412 (73.4%) ትግራይ ሲሆኑ 21.4% አማራ፣ 5% አገው እና የቀሩት ደግሞ ደግሞ ኦሮሞ እና ኤርትራውያን ናቸው። (CSA, The 1994 PHC of Ethiopia: Results for Tigray Region, V, I, Statistical Report, P.78.)።

3.4.3. ሐይማኖት

ከጠቅላላው 16,895 የኮረም ህዝብ 15,175 (89.9%) የኦርቶዶክስ እምነት ተከታይ፣ 1,695 (10.03%) ሙስሊም ሲሆን ሌሎች የቀሩት ደግሞ የፕሮቴስታንት እና የካቶሊክ እምነት ተከታዮች ናቸው። (CSA, The 1994 GZC of Ethiopia Results for Tigray Region, V, I, statistical Report, P, 110.)

3.5. መሰረተ ልማት

ኮረም የፖስታ፣ የስልክ፣ የመንገድ፣ የኤሌክትሪክ፣ የትምህርት ቤት፣ የህክምና የውሃ አገልግሎት መሰረተ ልማቶች ተጠቃሚ ናት። (Korem Town Municipality 2009.)።

3.5.1. ዘመናዊ ትምህርት

በኮረም 2 የአፀደ ህፃናት ትምህርት ቤት፣ አንድ ሙሉ አንደኛ ደረጃ ትምህርት ቤት (1-4)፣ 1 መለስተኛ አንደኛ ደረጃ ትምህርት ቤት (5-8)፣ 1 ከፍተኛ ደረጃ (9-10)፣ 1 መሰናዶ ትምህርት ቤት (11-12) እና አንድ የቴክኒክና ሙያ ማሰልጠኛ ይገኛሉ።

46.4% የኮረም ህዝብ ያልተማሩ ሲሆኑ 52.9% ደግሞ ከመጻፍና ከማንበብ ጀምሮ እስከ ኮሌጅ የደረሱ ናቸው። ከእነዚህም 24.9% የአንደኛ ደረጃ ትምህርት ፣ 7.6% የሁለተኛ ደረጃ ትምህርት ቤት ፣ 4.7% TVET ኮሌጅ እንዲሁም 2.1% በ BA(BSC) ተመርቀዋል (own survey, korem march, 2009) ።

3.5.2. ንግድ

ከኮረም ንግድና ኢንዱስትሪ ቢሮ የተገኘው መረጃ እንደሚያመለክተው 783 የንግድ ፈቃድ ያላቸው ህጋዊ ነጋዴዎች ያሉ ሲሆን እነዚህም በ7.65 ሚሊዮን ብር ካፒታል ይንቀሳቀሳሉ። የኮረም ከተማ 56% በንግድ እንቅስቃሴ 20% ደግሞ በኢንዱስትሪ እንቅስቃሴ የተሸፈነ ነው። ጠቅላላ ንግድ(total buiness) 19% እና የጅምላ ንግድ(Whole sales) 5% የተሸፈነ ነው (Korem Town Trade, Industry and Transport office 2009)።

3.5.3. ኢንቨስትመንት

ከኮረም ከተማ ማዘጋጃ ጽ/ቤት የተገኘው መረጃ እንደሚያሳክተው 58 ሰዎች የኢንቨስትመንት ፕሮጀክት ፈቃድ የተሰጣቸው ሲሆን አጠቃላይ ካፒታላቸውም 79 ሚሊዮን ብር ነው። ከእነዚህም ውስጥ 41 ፕሮጀክቶች ጊዜያዊ (optional) ሲሆኑ 14 ፕሮጀክት ደግሞ ተግባራዊ ሁኔታ ላይ ነው። በከተማው ከሚገኙ ኢንቨስትመንት እንቅስቃሴዎች 20(34.5%) ሆቴሎች፣15(25.9%) ንግድ፣ 11 (19.0%) ፣ትራንስፖርት፣ 8(13.8%) አነስተኛ እና ጥቃቅን ኢንዱስትሪዎች ፣4(6.9%) ግብርና ይገኙባቸዋል (Korem Town Municipality 2009)።

3.5.4. ጤና

ኮረም 1 መንግስታዊ ጤና ጣቢያ፣1 መለስተኛ ክሊኒክ፣ 1 የመንግስት መድሐኒት ቤት፣ 1 የግል መድሐኒት ቤት ፣ 1 በመሰራት ላይ ያ መለስተኛ ሆስፒታል አላት። ከዚህም ጋር 20 በተለያዩ ሙያዎች የተመረቁ የጤና ባለሙያዎች፣15 ድጋፍ ሰጪ ሰራተኞች፣1 የጤና መኮንን ፣17 ነርሶች፣ 2 ላብራቶሪ ቴክኒሻን ይገኛሉ (korem town health office 2009)።

3.6. የደብረ ገነት ኃይሎ ማርያም ቤተክርስቲያን አመሰራረት እና እድገት

ደብረ ገነት ሐያሎ ማርያም ቤተክርስቲያን ቀደም ብላ በአጼ ካሌብ እንደተተከለች (እንደ ተመሰረተች) ይነገራል።የእመቤታችን ፅላት አጼ ካሌብ በዓቲ ማሸላታት ከሚባለው ቤተክርስቲያን አሰርተው እንድትቀደስና እንድትወደስ አደረጉ።በ9ኛው መቶ ክፍለ-ዘመን የዲት ጉዲት አብያተ-ክርስቲያናትን፣ ቅድሳት መጻሕፍትን፣ የአብያተ ክርስቲያናትን ቅርሳቅርሶች እያቃጠለች በነበረችበት ዘመን ይህች ፅላት በእግዚአብሔር ቸርነት ሳትቃጠል እንደቀረች ይነገራል (ወንጌሉ ዘወርቅ፣ አሰፋ ብርሃኑ 1993፣1፣አየለ ከልካይ ሚያዝያ17/09/ 2003 የተደረገ ቃለ መጠይቅ)

የእመቤታችን ፅላት በዓቲ ከሚባለው ቦታ የሚገኝ ትልቅ ዋሻ ሁና ለረጅም ዓመታት ባሕታውያንና መናንያን ሲቀድሷትና ሲያወድሷት ኖሩ። ከዚያ በኋላ የእመቤታችን ፅላት ከዋሻው አውጥተው አሁን ጊዮርጊስ ካለበት ቤተክርስቲያን አስገቧት። አሁን ጊዮርጊስ ያለበት ቤተክርስቲያን ዓዲጠሽና ይባል ነበር። እዚያ አካባቢ ዓሊ የሚባል እስላም ነበርና ክርስቲያኖች እመቤታችን በገደል መኖር ስለሌባት የዓሊን ቤት አስለቅቀን ጽላትዋ እናስገባ ተባብለው ተስማሙ። ዓሊ ይህን የክርስቲያኖች ውሳኔ ሰምቶ ወንድሙ ድሎን ክርስቲያኖች የማርያም ጽላት ከእኔ ቤት ሊያስገቡ እንዳሰቡ ሰምቻለሁና ቤቴን ጠብቅ ብሎት ወደ ሌላ ስራ ሄደ። ክርስቲያኖችም የማርያምን ጽላት ከበዓቲ ማሻሻታት ወስደው ወደ ዓሊ ቤት አስገቧት። ዓሊ በርሃ ውሎ ማታ ሲገባ ከቤቱ ታቦት ገብቶ አገኘና ሊገባም ቢል ፅላትዋ አላስገባም አለችው።

ዓሊም በሁኔታው ተናዶ ድሎን ሊገድለው ጩቤ ወረወረ፣ ድሎ ግን ከተወረወረው ጩቤ አመለጠና ወደ አላማጣ አቀና። በዚያም መንደር መሰረተ። በአላማጣ እስከ አሁን ድረስ የድሎ መንደር የሚባል አለ (ወንጌሉ ዘወርቅ፣ የካቲት 19፣ 1989፣ አሰፋ ብርሃኑ 1993፣ 1፣ አየለ ከልካይ ሚያዚያ 17/092003 የተደረገ ቃለ መጠይቅ)

ይህች ቤተ ክርስቲያን በ16ኛው መቶ ክፍለ ዘመን ግራኝ መሐመድ አብያተ ክርስቲያናት እንደ የዲት ጉዲት ሲያቃጥልና መጻሕፍት ሲበረብር የማርያም ጽላት አልቃጠል አለችው። በዚህ ጊዜ በተአምሯ ተገርሞ ይህች ሐያል ታቦት ናት ብሎ ተናገረ። ከዚያም ጊዜ ጀምሮ አካባቢው ኃያሎ ተብሎ ተጠራ። እንደ አካባቢው ሰዎች ትረካ ጽላቷ ብዙ ተአምራትን እያደረገች እስከ አጼ ምኒልክ ዘመነ መንግስት ደረሰች። አጼ ምኒልክ የጣልያን ወረራ ለመከላከል ወደ ዓድዋ ሲዘምቱ በዚች ቦታ ላይ አረፉ። የሕዝቡን ንቃት አይተው ይህች ቦታ ማን ትባላለች ብለው ሲጠይቁ ኃያሎ በማለት መለሱላቸው። አጼ ምኒልክም ድሉ የእኛ ነው ብለው ተስፋ አደረጉ። በመቀጠልም አጼ ምኒልክ “እመቤቴ ሆይ ድል አድርጌ ስመለስ እደብርሻለሁ” ብለው ተሳሉ። ጉዛቸውን ጨርሰው ዓድዋ በደረሱ ጊዜ የካቲት 23, 1988 ዓ.ም ድል አደረጉ።

አጼ ምኒልክ ዓድዋ ላይ ድል ተቀዳጅተው ከተመለሱ በኋላ በማይጨው፣ ጨርጨር አድርገው አዲስ አበባ ገቡ። በዘመኑ ለነበሩ ጳጳስ አቡነ ጴጥሮስ ኃያሎ ማርያም ለምትባል ቤተክርስቲያን ዓድዋ ድል አድርጌ ስመለስ እደብርሻለሁ ብዬ ተስቤአለሁና ይደብሩልኝ ብለው መልእክት ላኩባቸው። ጳጳሱም ወደ ኃያሎ በመሄድ

ድንኳን ዘርግተው የሐያሎን ባላባት ጥሩልኝ አሉ። በዚህ ጊዜ አለቃ ወጋሕታ ተጠሩ። አንተ የኃያሎ ባላባት ከሆንክስ ዳር ድንበር ንገረኝ፤ ይህች ቤተክርስቲያን ልደብራት ነው አሉ። አለቃ ወጋሕታ ማይዘሩት፤ ጋንዳ ጫፍ፤ ፤ ጨረቅ፤ መንጫቅ ባህር፤ መሳኑ ብለው ነገሯቸው ። አቡነ ጴጥሮስም በ100 ቀላውስት፤ በ30 ቆሞላት " ዳርዋ እሳት መሐልዋ ገነት ደብረ ገነት ሐያሎ ማርያም" ተብላ በምስሌነ ተቆጣጣሪነት፤ ንጉስ ወይም የግሹም የሾመው ድንግል መነኩሴ፤ መምህር እና አፈ.መምህር ብቻ ትተዳደር። ከዚያ ውጭ ማንም ሰው እንዳያስተዳድራት በህዳር 21 ቀን 1988 ዓ.ም ደበሯት። ይህችው ደብር "ዳርዋ እሳት መሀሏ ገነት" ተብላ ከተደበረችበት ጊዜ ጀምሮ ቀደም ብሎ በነበረው ስርዓት ሰው ነፍስ አጥፍቶ ወይም ሌላ ወንጀል ሰርቶ ወደ ቤተክርስቲያን ገብቶ ደወል ከደወለ ማንም እንዳይነካው የሚል ህግ ነበራት። (ወንጌሉ ዘወርቅ፤ የካቲት 19፤ 1989፤ አሰፋ ብርሃኑ 1993፤ 1፤ አየለ ክልካይ ሚያዚያ 17/092003 የተደረገ ቃለ መጠይቅ)።

ሐያሎ ማርያም በሰሜን ከጨለቆት ስላሴ፤ በደቡብ ደግሞ መርጦ ኢየሱስ ከሚባሉ ትላልቅ አድባራት ትመደባለች። ይህም በወንጌሉ ዘወርቅ የካቲት 19, 1989 በጽሑፍ ላይ ተፅፎ ይገኛል።

አፄ ምኒሊክ ቤተ ክርስቲያኗን ሲደብሩ ለቤተ ክርስቲያኗ መተዳደሪ የሚሆን ጋሻ መሬት ሰጥተዋት ነበር። በደርግ ጊዜ የተወሰነ መሬቷ ተወስዶ የተወሰነ ቢቀርም በአሁኑ ወቅት ግን ምንም ዓይነት ጋሻ መሬት የሚባል መተዳደሪያ የላትም።

አፄ ምኒሊክ በደቡብ ጨለቆት እስከ ሚባል ቦታ ድረስ ግማሹ የደብረ ብርሃን ቅድስት ማርያም ግዛትና ግማሹ ደግሞ የአባ ኪሮስ ግዛት እስከሆነው ድረስ፤ በሰሜን በኩል ማይዘሩት፤ በምዕራብ በኩል ደግሞ ወንበረት፤ በምስራቅ በኩል ዳዮ እስከሚባሉ ቦታዎች ድረስ አዋላኝ አድርገው ግዛቷ እንደደበሯት የጽሑፍ የመረጃዎች ያመለክታሉ። (ወንጌሉ ዘወርቅ፤ የካቲት 19፤ 1989፤ አሰፋ ብርሃኑ 1993፤ 1)።

የሐያሎ ማርያም ቤተ ክርስቲያን የለመደት የማትነሳ፤ የተናገሯት የማትረሳ ከመሆኗ የተነሳ "አይረፈዳ ማርያም" (የማይረፈዳው ማርያም) እየተባለች ትጠራ ነበር። ይህች ተአምረኛ ቤተ ክርስቲያን አጼ ኃይለ ስላሴ በጣልያን ወረራ ጊዜ ከነበረው የቦንብ ድብደባ ለማምለጥ ለአንድ ወር ያህል የተደበቁባት ናት። በጊዜው በነበረው የማይጨው ጦርነት ምክንያት ጣልያኖች በተከታታይ ቦንብ ቢያፈነዱም ቤተ ክርስቲያኗ ሆነ አጸደ ምንም ላይነኩ በመቅረታቸው አጼ ኃይለ ስላሴ እጅግ እንደተገረመ ይነገራል (ወንጌሉ ዘወርቅ፤ የካቲት 19፤ 1989፤ አሰፋ ብርሃኑ 1993፤ 1፤ አየለ ክልካይ ሚያዚያ 17/092003 የተደረገ ቃለ መጠይቅ)

ሐያሎ ማርያም ጥቅምት 14 ቀን 1947 ዓ.ም ተከተላች:: ይህም ቦታ ከ 1928-1935 ካቶሊካውያን ይቀደሱበት እንደነበረ ይነገራል። ጣልያኖች ከለቀቁ በኋላ ተዘግቶ ይቀመጥ ነበር። ከዚያ በኋላ ኮረም ከተማ መስፋፋት ጀመረ። የኮረም ከተማ ከተስፋፋ በኋላ ሕዝቡ ገጠር (ሐያሎ) ሂደን አንቀበርም፣ ስለዚህ የስላሴ ታቦት እንተክላለን በማለት የከተማ ሰዎች ተንቀሳቀሱ። በኋላም በፈቃዳችን ታቦት ከምንተክል ይልቅ ከሐያሎዎች ጋር ተስማምተን እነሱ የፈቀዱት ታቦት እንተክል በሚል ሐሳብ ተስማሙ። በዚህም ደጃች አለማየሁ፣ ፊታውራሪ አየለ አምባው (የፍርድ ቤት ዳኛ)፣ ፊታውራሪ ደጃች ንጉሴ፣ አራምሮ ቡግሳ፣ መሰለ መኮንን፣ መሰለ ታዬ፣ ከበደ በለጠ ተመርጠው ወደ ሐያሎዎች በመሄድ እናንተ ፈቅዳችሁ ታቦት ስጡን ብለው ተማጸኗቸው። ሐያሎዎችም የማርያም ጽላት እዚህ ብትሆን ትርጉም የለውም እና ወደ ከተማ ትሂድ፣ ጊዮርጊስ ግን እዚህ ይቅር በማለት የእመቤታችን ታቦት እንዲወስዱ ፈቀዱላቸው። የማርያም ጽላት ጥቅምት 14 ቀን 1947 ዓ.ም ከዓዲ ጠሸን ከተማ ተተክለች።

ይህች ቤተክርስቲያን በድንግል መነኩሴ ብቻ እንድትተዳደር የተፈቀደ በመሆኑ ባለ ህግ ካህን አያስተዳድራትም። አንድ ወቅት አለቃ ስመኝ፣ አለቃ ወጋሕታ፣ አለቃ አብርሃ፣ አለቃ ረዳ ቤተ ክርስቲያኗን ለማስተዳደር ሲነሱ ግራዝማች ከልካይ ይህች ቤተ ክርስቲያን በድንግል መነኩሴ የምትተዳደር በመሆኗ እናንተ ማስተዳደር አትችሉም በማለት ከልክለዋቸዋል። በመሆኑም እስከ አሁን ድረስ በድንግል መነኩሴ ደብር አለቃነት ፣ በአንድ ቄሳ ገበዝ፣ በአንድ ሰበካ ጉባኤ የምትተዳደር ደብር ናት። ይህች ደብር በአሁኑ ወቅት ከ70 በላይ ካህናትና 3 አብያተ ክርስቲያናት ማለትም የመድኃኔ ዓለም፣ የአቡነ አረጋዊ እና የጊዮርጊስ አብያተ ክርስቲያናት በስሯ ታስተዳድራለች። እነዚህም አብያተ ክርስቲያናት በአንድ ሰበካ ጉባኤ ስር በመሆን የሚቀደሱና የሚወደሱ ናቸው። (አሰፋ ብርሃኑ፣ ወንጌሉ ዘወርቅ የካቲት 19, 19890 ፣ ከአቶ አየለ ከልካይ ጋር የተደረገ ቃለ መጠይቅ ሚያዝያ 15/09/2003)።

4. የክብረ በዓላት ሥርዓተ ማኅሌት ክዋኔ በኮረም

ጥናቱ የተከናወነው በኮረም በሚገኙ የሐያሎ ማርያም እና የቅዱስ ጊዮርጊስ አብያተ ክርስቲያናት ነው። በመሆኑ በአብያተ ክርስቲያናቱ የተከናወነው የሥርዓተ ማኅሌት ክዋኔ ቅደም ተከተላዊ ገለጻ እንደሚከተለው ቀርቧል።

4.1. የበዓል ትንሣኤ ሥርዓተ ማኅሌት ክዋኔ

የትንሣኤ ክብረ በዓል ለማክበር በቤተ ክርስቲያን ውስጥ የተለያዩ ሥርዓቶች ይከናወናሉ። በዚህ ክፍል ከዋዜማው (11 ሰዓት) ጀምሮ እስከ ሌሊቱ 9 ሰዓት የተከናወነውን ሥርዓተ ማኅሌት እንቃኛለን።

4.1.1. የትንሣኤ ዋዜማ ክዋኔ

የትንሣኤ ዋዜማ የተጀመረው ቅዳሜ ማታ ከምሽቱ 11 ሰዓት ሲሆን ሥርዓቱም ቅደም ተከተሉን ጠብቆ ተከናውኗል።

ካህናቱ አራቱ ወንጌላት (ማቴዎስ፣ ማርቆስ፣ ሉቃስ እና ዮሐንስ) በቅደም ተከተል አነበቡ። ከዚያም መዝሙረ ዳዊት ተጸለዩ። በመቀጠልም ውዳሴ ማርያም በህብረት ጸለዩ። ካህናቱ ሐይማኖታዊ ሥርዓቱን ሲያከናውኑ ምዕመናን በጽሞና ይከታተሉ ነበር። በመቀጠል ካህኑ የዮሐንስ ራዕይ አነበቡ። ከዚያም ላህ ማርያም ከግብረ ሕማማት ተነበበ። በመቀጠልም አምስቱ አዕማደ ምስጢር ለህዝብ ክርስቲያን ተነገሩ። በዚህ ሁኔታ ሥርዓተ ዋዜማው ተጠናቀቀ።

4.1.2. የሌሊት ሥርዓተ ማኅሌት ክዋኔ

የተጋብኦ ደወል ከምሽቱ 1 ሰዓት ተደወለ። ካህኑ አቡነ ዘበሰማያት ጸለዩ። ከዚያም ጸሎተ ሐይማኖት ተደገመ። ከዚያም ካህኑ ጸሎተ አኩቴት “አስርቆት”፣ በእንተ ሰላም፣ በእንተ ማኅበር፣ በእንተ ርዕሰ ሊቃነ ጳጳሳት፣ በእንተ እለ ያበውዑ (መባ ስላቀረቡ ሰዎች) ጸለዩ። በመቀጠልም እግዚአ መሃረን (“ኑዛዜ”) ተሰጠ። በመቀጠልም መሪው “ሰላም ለኪ እንዘ ንሰግድ ንብለኪ ማርያም እምነ ናስተብቁዓኪ” ብሎ አዜመ። ከዚያም ካህናቱ “እምዓርዌ ነዓዊ” ብለው በህብረት አዜሙ። በመቀጠል “ተፈስሐ ማርያም” በሕብረት ተዜሙ። በመቀጠል መሪው “ተሰመይኪ ፍቅርተ” ብሎ በዜማ መራ። ካህናቱም ተቀብለው “ወበእንተዘ ናዓብየኪ ኩልነ” ብለው በህብረት ዘለቁት።

ከዚያም ተመሪው “ታቦት” ብሎ እስከ መጨረሻው ዘለቀ። ካህናቱም “መቅደስ” ብለው ጀምረው እስከ “በትረ አሮን” የየራሳቸው አዜሙ። ከዚያም መሪው “ለኪ ይደሉ” ብሎ በዜማ ዘለቀ። ካህናቱ “ወበእንተዝ”ን በህብረት ዘመሙ። ከዚያም “ጸሎታ ለማርያም ወስእለታ ያድህነን እመዓተ ወልዳ” ከተባለ በኋላ እስከ “ጸሎታ ለማርያም ለሀገሪትነ ኢትዮጵያ” በህብረት ተዘመሙ። ከዚያም ተአምረ ማርያምና ተአምረ ኢየሱስ በቀሳውስቱ ተነበቡ። በመቀጠልም ዲያቆኑ ከመዝሙረ ዳዊት “ወተንሥእ እግዚአብሔር ከመዘንቃህ እምንዋም ወከመ ኃያል ወገዳገ

ወይን ወቀተሎ ጸሮ በድኃሬሁ" (እግዚአብሔር ከእንቅልፍ እንደሚነቃ የወይን ስካርም እንደተወው ጀግና ተነሣ! ጠላቱንም አሳድዶ ደመሰሰው) መዝ 77÷25 የሚል ምስባክ ሰበክ። ካህኑ ወንጌል ቅዱስ ዘይነው ማቴዎስ ወማርቆስ ሉቃስ ቃለ ወልደ እግዚአብሔር ካሉ በኋላ ማቴ 28÷1-19 ፣ ማር16÷ 1-20 ሉቃ 24÷1-12 ከመጽሐፍ ቅዱስ ንባቦችን አነበቡ።

ከዚያም መሪጌታው ከዲያቆኑ መስቀል ተቀብለው "ሃሌ ሉያ ለአብ ሃሌ ሉያ ለወልድ ሃሌ ሉያ ወለመንፈስ ቅዱስ ቀዳሚ ዜማ ግበሩ በዓለ በትፍስሕት እስከ አቅርንጢሁ ለምስዋዕ" በማለት አርያሙን መሩ። ካህናቱም ተቀብለው ዘለቁት። በመቀጠልም "ዮም ፍስሐ ኮነ በሰንበተ ክርስቲያን እስመ ተንሥእ ክርስቶስ እሙታን ቀደሳ ወአክበራ እምኩሎን መዋዕል ዓልዓላ አማን ተንሥእ እምነ ሙታን"። (ዛሬ በዚህች ሰንበተ ክርስቲያን ደስታ ሆነ፣ ክርስቶስ ከሙታን ተለይቶ ተነስቷልና እርሷንም ከዕለታት ሁሉ ይልቅ ቀደሳት! አክበራትም! ከፍ ከፍ አደረጋት! አዎን በእውነት ከሙታን ተለይቶ ተነሳ! ብሎ መራ። ተመሪው ከመሪው ተቀብሎ ዮም ፍሥሐ ኮነ አለ። ከዚያም ቀለሙ በግራና በቀኝ ተነሳ። ከዚያ በሀብረት ተዘመመ። ከዚያም ወደ ጽፋቱ ገቡ። ጽፋቱ ካለቀ በኋላ የምልጣኑ አንሺ በቁም ጸንጽለው "ትንሣኤክ ለእለ አመነ ብርሃነክ ፈነ ዲቤነ" (ትንሣኤህን ለአመነ ለእኛ ብርሃንህን ላክልን) የሚለው ወረብ ወረቡ። በመቀጠል መረግዱ አመርግደው ወደ ጽፋቱ ገቡ።

ማኅሌታውያን መዘምራን ወረቡ በጸናጽልና በከበሮ አጅበው ሁሉም ክርስቲያኖች የጧፍ መብራት ይዘው እያጨበጨቡና እልል እያሉ 3ት ጊዜ በቤተ ክርስቲያን ውስጥ ዑደት አደረጉ ። ዑደቱ ካለቀ በኋላ እስመ ለዓለሙ ተጸፋ።

ቀጥሎም "ሃሌ ሉያ ሃሌ ሉያ ይእቲ ማርያም እምነ ወእሙ ለእግዚእነ" (ይህች እናታችን ማርያም ናት፤ የጌታችንም እናት ናት) የሚለው የአቋቋም ሂደቱን ጠብቆ ተከናወነ። ከዚያም "ሠርዓ ለነ ሰንበተ ለእረፍተ ዚአነ ፍስሐ ወሰላም ለእለ አመነ" (ዕለተ ሰንበትን ለዕረፍት አዘጋጀልን፤ ለእኛ ለምናምነውም ደስታና ሰላም ሰጠን) የሚል ወረብ ተወረበ። ወረቡ የአቋቋም ሂደቱን ተከትሎ ከተከናወነ በኋላ ወደ ኪዳን ገቡ። ኪዳኑ ካበቃ በኋላ ቄሱ መስቀል ይዞው ልብሰ ተክህናቸውን እንደለበሰ "ክርስቶስ ተንሥእ እሙታን አሉ። ከዚያም ካህናቱና ምዕመናኑ የመቅደስ መስቀሉን እየተሳለሙ በቃል ወደሚለዋወጡት የምስራች አዋጅ ቀጠሉ።

በግዕዝ

በአማርኛ

ካህን፡- ክርስቶስ ተንሥእ እሙታን

ካህን፡- ክርስቶስ ከሙታን ተለይቶ ነሳ

ምዕመናን:- በዓቢይ ኃይል ወሥልጣን
 ካህን:- ዐሰሮ ለሰይጣን
 ምዕመናን:- አግአዞ ለአዳም
 ካህን:- ሰላም
 ካህን:- እምደእኔሰ
 ምዕመናን:- ኮነ ፍስሐ ወሰላም

ምዕመናን:- በታላቅ ኃይልና ስልጣን
 ካህን:- ሰይጣንን አሰረው
 ምዕመናን:- አዳምን ልጅ ነጻ አወጣው
 ካህን :- ሰላም
 ካህን:- ከዛሬ ጀምሮ
 ምዕመናን:- ደስታና ሰላም ሆነ

በመቀጠልም መሪው “እግዚአ ጸወነ ኮንከነ”ን መራ። አንሺ ስላለው ቀለሙ በግራና በቀኝ እየተነሳ የአቋቋም ሥርዓቱን ጠብቆ ተከናወነ። ከዚያም መሪው “ግሌ ሉያ ይትፌሣሕ ሰማይ” ብሎ መዝሙሩን መራ። የተመራው መዝሙር የአቋቋም ሥርዓቱን ጠብቆ ከተከናወነ በኋላ “ሰላም” ተጸፍቶ ቅዳሴ ተገባ። ስርዓተ ቅዳሴው ከተከናወነ በኋላ መሪው የዕለቱ ዝምሬ “በግዕ ንጹሕ ተጠብሐ” ብሎ አዜመ። በመቀጠል መሪው የዕጣና ሞገር ቅኔ ተቀኙ። ቅኔው ከተሸበሸበና ከተዘመረ በኋላ ዲያቆኑ “ነአኩቶ” ብሎ አዜመ። ካህናቱም በቤተ-መቅደስ በር ቆመው እያሉ ውዳሴ ማርያም በአንድ ካህን ታደለ። ከዚያም አቡነ ዘበሰማያት ተብሎ የማሳሪያ ጸሎት ተጸለየ። ከዚያም ሠርሐተ ህዝብ ሆነ። ሁሉም ክርስቲያኖች እንኳን ለበዓል ፋሲካ (ትንሣኤ) አደረሰህ! አደረሰሽ! እየተባባሉ ወደየቤታቸው ሄዱ። በዚህ ሁኔታ የበዓል ትንሣኤ ሥርዓተ ማኅሌት ተከናወነ።



የኮረም ሐያሎ ማርያም ቤተ ክርስቲያን



በኮረም ሐያሎ ማርያም ቤተ ክርስቲያን ሊቃውንቱ ሥርዓተ-ማኅሌት ሲያከናውኑ የሚያሳይ ፎቶ ግራፍ

4.2. የሚያዘያ ጊዮርጊስ ሥርዓተ ማኅሌት ክዋኔ

የሚያዘያ ጊዮርጊስ ክብረ በዓል ለማክበር በቤተ ክርስቲያን ውስጥ በዋዜማው የተለያዩ ሐይማኖታዊ ተግባራት ተከናውነዋል። በመሆኑ ከዋዜማው ጀምሮ እስከ ንግስ ድረስ የተከናወኑት የሥርዓተ ማኅሌት ተግባራት በቅደም ተከተል እንደሚከተለው ቀርበዋል።

4.2.1. የዋዜማው ክዋኔ

በዋዜማው ዕለት የሚያዘያ ጊዮርጊስ በዓል ለማክበር ካህናቱና ህዝብ ክርስቲያኑ በቤተ ክርስቲያን አጥቢያ ተሰበሰቡ። ልክ ከቀን 8:10 ሲሆን የተጋብአ ደውል ተደወለ። ካህናቱና ህዝብ ክርስቲያኑም ቦታ ቦታቸውን ያዙ። በመቀጠል ካህኑ በስመ አብ ብለው ጸሎት አደረሱ።

ከዚያ በመቀጠል ቅዱስ ያሬድ የደረሰው "አንቀጸ ብርሃን" የሚባለው የማርያም ምስጋና ተደገመ። ከዚያም ካህኑ ቅዱስ ብለው በአራራይ ዜማ ኪዳኑን አስጀመሩ። ካህናቱና ህዝብ ክርስቲያኑም ከካህኑ ተቀብለው "ቅዱስ እግዚአብሔር ቅዱስ ሐያል ቅዱስ ሕያው ዘኢይመውት" በማለት በህብረት አዜሙ።

የኪዳኑ ጸሎት እንዳበቃ መሪቷው "ዝንቱሰ ብእሲ መስተጋድል ኮከበ ክብር ዘዓቢየ ኃይለ ይገብር" ብለው ዋዜማውን ቃኘ። የተቃኘው ዋዜማ በአንድ መሪ ተመራ። በመቀጠልም ምልጣኑን መሪና ተመሪው አመለጠኑት። አንሺዎች ማንሻውን በግራና በቀኝ አነሱ። ከዚያ ዋዜማው በቁም ተባለ። ተመሪው ተቀብሎ ምልጣኑ ተጻፋ። ከዚያ በመቀጠል ካህኑ መስተበቁዕ (ልመና፣ ጸሎት) በእንተ እለይነግዱ (መንገድ ስለሄዱ ሰዎች) አሉ። ከዚያም

"ለእግዚአብሔር ምድር በምልዓ" (ምድር ሁሉ የእግዚአብሔር ናት) መዝ 23÷1 ተመራ። ፡ አንሺዎች ቀለሙን አነሱ። ከዚያም መዘምራኑ በዜማ እንደዘለቁት ወድያውኑ የሰማዕቱ ክብር የሚያሞግስ "ዋዜማ" ተቀኘ። የአቋቋም ሂደቱን ጠብቆ ተከናወነ። በመቀጠል ካህኑ (ቁሱ) መስተበቁዕ (ልመና፣ ጸሎት) በእንተ ዝናማት (ስለዝናም መዝነብ ፀሎት) አደረሱ። ፡ ከዚያ መሪው "እግዚአብሔር ነግሠ ስብሐቲሁ ለብሰ" (መዝ 92 140፣፣1) (እግዚአብሔር ነገሰ ምስጋናም ለበሰ) የሚለው "ምዕራፍ" ከተሰኘው የቅዱስ ያሬድ ድርሰት በዜማ አዜሙ። ከዚያም ሁለተኛ ዋዜማ ቅኔ ተደረገ። ቅኔውም የአቋቋም ሂደቱን ጠብቆ ከተከናወነ በኋላ ካህኑ መስተበቁዕ (ልመና፣ ጸሎት) በእንተ ንጉሥን ጸለዩ። ከዚያ

በመቀጠል "እግዚአጥሱ ጳውሎስ" (አቤቱ ወደ አንተ ጮህኩ) መዝተመራ። ምርሐቱ በዜማ ከተዘለቀ በኋላ ሦስተኛ ዋዜማ ተባለ።

ሶስተኛ ዋዜማ የአቋቋም ሂደቱን ጠብቆ ተከናወነ። ከዚያ በመቀጠል ካህን (ቄሱ) ሊጠን ዘሰርክ (የማታ ምስጋና) "አምላክነ ዘዲበ ኪሩቤል ትነብር" (በኪሩቤል ላይ አድረህ የምትኖር አምላካችን) የሚለው ምስጋና በዜማ አደረሱ። ከዚያ በመቀጠል ሰላሴ ቅኔ ደረሰ። ዲያቆኑ ሃሌ ሉያ ብሎ ምስባክ ሰበከ። ካህኑም ጸጋሁ ለእግዚአብሔር የሐሎ ምስሌክሙ ብለው ኪዳን አደረሱ። ከዚያ በኋላ ሥርዓተ ማኅሌቱ "ሰላም" ተጸፍቶ ተጠናቀቀ። ከዚያ ውዳሴ ማርያም ተጸለየ። በዚህ ሁኔታ ስርዓተ ዋዜማው ከተጠናቀቀ በኋላ ካህናቱ ወደተዘጋጀው ምርፋቅ ሄዱ።

4.2.2. ድሀረ ዋዜማ (የሌሊት ሥርዓተ ማኅሌት ክዋኔ)

ካህናቱ የዋዜማ ስርዓት አልቆ መጠነኛ እረፍት ካደረጉ በኋላ የተጋብኦ ደወል ተደወለ። የተጋብኦ ደወል የተደወለው ከምሽቱ 2:00 ሰዓት ሲሆን ካህናቱም በቅኔ ማሕሌቱ ቦታ ቦታቸውን በመያዝ ቆሙ። ከዚያ መቋሚያ ታደለ። በመቀጠል ቄሱ አስርቆት አደረሱ። በመሪውን ወገን "ሚካኤል ሊቀ መላእክት ሰዓል በእንቲአነ ወቅዱስ ገብርኤል አዕርግ ጸሎተነ" (የመላእክት አለቃ ሚካኤል ስለኛ ለምን ቅዱስ ገብርኤልም ጸሎቶንን አሳርግልን) የሚለው መቅድመ ማሕሌት በግራና በቀኝ በመቀባበል በዜማ ተዜመ። ከዚያም መረጌታው "ሰምዓኒ እግዚአጥሱ ጳውሎስ የሃሌ ሉያ ሃሌ ሉያ ወይብዓሕ ቅድሜክ ገዐርየ ሃሌ ሉያ ሃሌ ሉያ ወኢትሚጥ ገጸክ እምነየ" (አቤቱ ጸሎቴን ስማኝ ቅድመ ዓለም የነበርክ አሁንም ያለህ ዓለምን አሳልፈህ የምትኖርና ጩኸቴ በፊትህ ይድረስ ፊትህም ከእኔ አትመለስ) መዝ 101÷1 የሚለው ከዳዊት መዝሙር የተወሰደው ቀለም በመርጌታው ተመራ። በመቀጠል ተመሪና አንሺ ስላለው ማሕሌታውያኑ በግራና በቀኝ በቁም ዜማ በሀብረት በመቀባበል አዜሙት። ከዚያ በመቀጠል "ስቡሕ ወውዱስ ዘሃረረ ኩሎ ዓለመ በአሐቲ ቃል" (በአንዲት ቃል ዓለምን ሁሉ የፈጠረ ፈፅሞ የተመሰገነ ነው) የሚለው ዜማ በቁም ተጸነጸለ።

ከዚያ ካህናቱ ዳዊት ነቢይ በከመ ጸለየ ብለው "ነግሡን" ቀጠሉ። ከነግሡ "ሰላም ለኩልያቲክሙ እለ እሩያን በአካል" የሚለው ተጸነጸለ። በመቀጠል ካህናቱ ሰላም ለክሙ ሚካኤል ወገብርኤል ሱራፊል ወኪሩቤል ብለው በዜማ አዜሙ። ከዚያም ሰላም ለዝክረ ስምኪ ዘመንክር ጣዕሙ ተጸነጸለ። ከዚያ የዕለቱን ነግሥ "በሰፊልያ ወበመዝረብ አዕጽምቲክ ሰቡር" የሚለው የቅዱስ ጊዮርጊስ ነግሥ ተጸነጸለ። ከዚያ በመቀጠል ለእለቱ የተመረጡ መልኮች ቅደም ተከተላቸውን ጠብቀው ተጸኔለ። መርጌታው ሃሌ ሉያ ብሎ

አንገርጋሪው መራ። ከዚያ በመቀጠል “ይእቲ ማርያም እምነ ወእሙ ለእግዚእነ” የሚለው መዝሙር ልክ እንደ ትንሣኤው የአቋቋም ሂደቱን ጠብቆ ተዘመረ። ከዚያ “ሰላም” ተጻፋ። ከዚያ ካህናቱ ልክ እንደትንሣኤ ክርስቶስ ተንሥኦ እሙታን ብለው እያወጁ ቅዳሴ ገቡ። ከዚያ ዲያቆኑ ምስባክ ሰበከ። ካህኑም ዕለቱን የሚመለከት ወንጌል አነበቡ። ዲያቆኑ ጸልዩ ካለ በኋላ ክብር ይእቲ ተባለ። ከዚያ ስብሐታ ለእግዚአብሔር በቅዱሳን እስከ መጨረሻው ተከናወነ። ከዚያ “ዕጣነ ሞገር” ደረሰ።

4.2.3. የዓውደ ምህረት ክዋኔ

ቅዳሴ ካበቃ በኋላ ታቦቱ በመዘምራን፣ ካህናት፣ ዲያቆናትና ሰንበት ተማሪዎች ታጅቦ ወደ ዓውደ ምህረቱ ወጣ። ከዚያ ሊቃውንቱ “አቡን” አዜሙ። ታቦቱ በዓውደ ምህረቱ እንደቆመ መዘምራንና ካህናት “ ጸለየ ጊዮርጊስ” የሚለውን ወረብ ወረቡ። ተሸበሸበ። ከዚያ በመቀጠል የሰንበት ትምህርት ቤት ተማሪዎች “ደም ወሐሊብ እምነ ክሳዱ ፈልፈለ” የሚለውን ወረብ አስረገጡ። ወረቡ ከተዘመረ በኋላ “በነገስታትህ ፊት እመሰክራለሁ” በሚል ርዕስ ለ30 ደቂቃ በመምህር ዮሐንስ ግርማይ ትምህርት ተሰጠ። ትምህርቱ ካለቀ በኋላ 3ት ጊዜ ዑደት ተደርጎ ታቦተ ህጉ ወደ ቤተ መቅደሱ ገባ። ከዚያ ሊቃውንቱ ወደ ደጀ ሰላም፣ ምዕመናኑ ወደ ተዘጋጀው ጸበል ጸዲቅ ሄዱ።

የከተማው ህዝብ ክርስቲያን ጸበል ጸዲቁን ከቀመሱ በኋላ ወደየቤታቸው ሄዱ። የአከባቢው(የገጠሩ) ክርስቲያኖች ወደየሰንበቱያቸው ሄዱ። የሰንበቱው ፕሮግራም ካለቀ በኋላ ሁሉም ወደ ቤታቸው ሄዱ። በዚህ ሁኔታ የሚያዝያ ጊዮርጊስ ሥርዓተ ማኅሌት ተጠናቀቀ።



የኮረም ጊዮርጊስ ቤተክርስቲያን



በኮረም ጊዮርጊስ ቤተክርስቲያን ሊቃውንቱ ስርዓተ ማኅሌቱን ሲያከናውኑ የሚያሳይ ፎቶ ግራፍ

5. የሥርዓተ ማኅሌት ክዋኔ፣ ደረጃዎች፣ የንዋያተ መዝሙራት ተምሳሌታዊ ውክልና፣ ተግባራት ትንተና

5.1 የሥርዓተ ማኅሌት ክዋኔ ፎክሎራዊ ባህርያት

ሥርዓተ ማኅሌት አንድ አንድ የሥነ ጥበብ ዘርፍ የራሱ የሆነ ክዋኔ እንዳለውና ክዋኔው በአብያተ ክርስቲያናት ሊከወን እንደሚችል በ 4.1 እና 4.2 ተገልጿል። በዚህ ክፍል ደግሞ የሥርዓተ ማኅሌት ክዋኔን ፎክሎራዊ ባህርያት እንመለከታለን።

ማኅሌት የራሱ የአካዋወን ስርዓት እና ባህርያት አሉት። ክዋኔው እና ባሕርያቱ ደግሞ ፎክሎራዊ ገጽታ ይንጸባረቅባቸዋል።

የፎክሎር የክዋኔ ንድፈ ሃሳብ (Performance Theory) ሲጠና፡- የመከወኛ ጊዜ፣ ከዋኝ፣ ታዳሚ፣ አውድ፣ ድርሰት፣ የክዋኔ መሪዎች፣ የክዋኔ ማዕቀፍ እንደሚያስፈልጉ በምዕራፍ ሁለት 2.2.7.2 ላይ አመልክተናል። በዚህ ክፍል እነዚህ የሥርዓተ ማኅሌት ክዋኔ ፎክሎራዊ ባሕርያት ከመስክ (Field) ከተገኙት መረጃዎች በመነሳት እንደሚከተለው ተተንትነዋል።

5.1.1 የሥርዓተ ማኅሌት የመከወኛ ጊዜ

ሥርዓተ ማኅሌት በቤተ ክርስቲያን ፣ በቅኔ ማሕሌት ውስጥ፣ በንግስ ጊዜ (በዓውደ ምህረት) ከቤተክርስቲያን ውጪ በከተራ (በበዓል ጥምቀት) በሜዳ ላይ ይከወናል። ክዋኔው በጊዜና በቦታ የተወሰነ ነው። በመሆኑም በዘፈቀደ ሊከወን አይችልም። ስለ ሥርዓተ ማኅሌት የመከወኛ ጊዜና ቦታ መምህር ዮሐንስ ግርማይ የሚከተለውን ሃሳብ ገልጸዋል።

ሥርዓተ ማኅሌት በዋናነት በሶስት ይመደባል። ከእነዚህ ሶስት ዓይነት የአገልግሎት ሥርዓቶች አይወጣም። እነዚህም የእሁድ (ሰንበት) ሥርዓተ ማኅሌት፣ የክብረ በዓል (የዓመት ንግስ) እና የወርኃ በዓል ሥርዓተ ማኅሌት ናቸው። ሥርዓተ ማኅሌት ከእነዚህ ባይወጣም በዓመት አንድ ጊዜ ከቤተክርስቲያን ውጭ በሜዳ ላይ ሊቀርብ ይችላል። ይህም የሚሆነው በከተራ ወይም በጥምቀት በዓል ብቻ ነው። በእሁድ (ሰንበት) የሚቆመው መዝሙር ሲሆን በወርኃ በዓል ደግሞ የወሩን በዓል ማለት በወሩ የሚከበረው ሰማዕት፣ ጳድቅ መልአክ መሰረት በማድረግ ነው። በወርኃ በዓል ሊቃውንት እየፈጠሩ ካልሆነ በቀር የወንበር ወረብ የለውም። ክብረ በዓል ግን የራሱ የሆነ ወረቦች አሉ። እንግዲህ እንደ ዓይነታቸው የአገልግሎታው ደረጃ እና የመቅረብያ ምክንያታቸው ይለያያያዛል። ለምሳሌ፡- የትንሳኤ ክብረ በዓል ብንወስድ ከሁሉም ይለያያል። ሌላው ክብረ በዓል ዑደቱ ከቤተ ክርስቲያን ውጪ ነው። ትንሳኤ ግን ዑደቱ በቤተክርስቲያን ውስጥ ነው። (ሚያዚያ 17/09/2003 ÷ ካሲት ቁጥር 5 ÷ side 1) ።

❖ በጥናቱ ጽሑፍ ውስጥ “ካሲት ቁጥር” እየተባለ የተጠቀሰው የቴኘ ካሲት ነው።

የሥርዓተ ማኅሌት የመከወኛ ምክንያትና የመከወኛ ጊዜያት የተለያዩ ናቸው። እንደመከወኛ ጊዜያቱ ይዘቱም የተለያዩ ነው። የበዓለ ትንሳኤ ሥርዓተ ማኅሌት ዋናው ይዘቱ የኢየሱስ ክርስቶስን ትንሣኤ ማብሰር ነው። በመሆኑም ከዋዜማው ጀምሮ እስከ ሌሊቱ የሚቆመው ስርዓተ ማኅሌት የጌታችን የኢየሱስ ክርስቶስን ከሙታን መነሳቱ በማሰብ ሲሆን የሚያዝያ ጊዮርጊስ ሥርዓተ ማኅሌት ደግሞ የቅዱስ ጊዮርጊስ መከራና ስቃይ፣ ያሳለፋቸውና የፈጸማቸው የሰማዕትነት ተጋድሎዎች እንዲሁም የተቀበለው የክብር(የድል) አክሊል የሚያስታውሰው ነው። ከዚህ አንጻር ሥርዓተ ማኅሌት የራሱ የሆነ የመከወኛ ምክንያት እንዳለው መገንዘብ ይቻላል።

አጥኚው ሥርዓተ ማኅሌት የራሱ የመከወኛ ምክንያት እንዳለው በበዓለ ትንሣኤ እና በሚያዝያ ጊዮርጊስ በአካል በመገኘት ማስተዋል ችሏል።



የበዓለ ትንሳኤ ሥርዓተ ማኅሌት ከዋዜ የሚያሳይ ፎቶ ግራፍ



የሚያዝያ ጊዮርጊስ ሥርዓተ ማኅሌት የሚያሳይ ፎቶ ግራፍ

5.1.2 የሥርዓተ ማኅሌት ከዋኝ

በሥርዓተ ማኅሌት ከዋኝ የሚባለው ሥርዓተ ከዋኝን የሚተገብር ነው። በሥርዓተ ማኅሌት ከዋኝ ሥርዓቱን የሚመሩ፣ የሚዘምሩ፣ የሚያከናውኑ በአጠቃላይ ማኅሌታውያን የሚባሉ በሆኑም ድርሻቸው የተለያዩ ነው። የማኅሌታውያንን ድርሻ መምህር ዳንኤል አየነው እንደሚከተለው አብራርተዋል።

ዋናው የሥርዓተ ማኅሊት መሪ መሪጌታ ይባላል። ከዚያም በቀኝ በኩል ቀለሙን የሚያነሳ ቀኝ ጌታ፣ በግራ በኩል ቀለሙን የሚያነሳ ደግሞ ግራ ጌታ ይባላል። መጽሐፍ ቅዱሳዊ ተምሳሌትም አላቸው። መሪጌታው በዕለተ ዓርብ የተሰቀለው የኢየሱስ ክርስቶስ ምሳሌ ሲሆን ቀኝ ጌታ በቀኝ በኩል የተሰቀለው (ጥጦስ) ምሳሌ ነው። ግራ ጌታው ደግሞ በግራ በኩል የተሰቀለው (ዳክረስ) ምሳሌ ነው። ስለዚህ መሪጌታው፣ ግራ ጌታው እና ቀኝ ጌታው በስርዓተ ማሕሊት ክዋኔ ድርሻቸው የተለየ ነው። (ሚያዚያ 18/09/ 2003 ÷ ካሌት ቁጥር 7 ÷ side 2)

በሥርዓተ ማኅሊት አገልግሎት መሪጌታው በቅኔ ማኅሊቱ መሐል በመሆን የዕለቱን ቀለም የሚመራ ሲሆን የተመራውን ቀለም ደግሞ በቀኝ በኩል ያለው ቀኝ ጌታ ያነሳዋል። ከዚያም በግራ በኩል ያለው ግራ ጌታ ቀለሙን ያነሳል። በመጨረሻ ሁሉም መዘምራን በህብረት ዜማውን ያዜማሉ። ለምሳሌ፡- በበዓለ ትንሣኤ በተቆመው ሥርዓተ ማኅሊት "የም ፍስሐ ኮነ በሰንበተ ክርስቲያን እስመ ተንሥኦ ክርስቶስ እሙታን ቀደሳ ወአክበራ እምኩሎን መዋዕል ዓልዓላ አማን ተንሥኦ እምነ ሙታን" (ዛሬ በዚህች ሰንበተ ክርስቲያን ደስታ ሆነ። ክርስቶስ ከሙታን ተለይቶ ተነስቷልና። እርሷንም ከዕለታት ሁሉ ይልቅ ቀደሳት፣ አክበራትም፣ ከፍ ከፍ አደረጋት፣ አዎን በእውነት ከሙታን ተለይቶ ተነሳ) በማለት መሪው መሪጌታ የመራ ሲሆን ይህንን ከመሪው ተቀብለው ቀኝ ጌታ እና ግራ ጌታ ቀለሙን አንስተዋል። ከዚያ በኋላ መዘምራኑ በህብረት በመሆን "የም ፍስሐ ኮነ" በማለት ሙሉውን ወረብ ወርበውታል። ስለዚህ በሥርዓተ ማሕሊት ክዋኔ ሁሉም የየራሳቸው ድርሻ እንዳላቸው መገንዘብ ይቻላል።

በሥርዓተ ማኅሊት ክዋኔ የመሪጌታው ድርሻ የጎላ የሚሆነው ድንጋጌን በደንብ ጠንቅቆ ስለሚያውቅና የሙያው ባለቤት በመሆኑ ነው።

በሥርዓተ ማኅሊት አገልግሎት መሪጌታ፣ ቀኝ ጌታ፣ እና ግራ ጌታ ዋና ዋናዎቹ እንደሆኑ አብዛኛዎቹ ቁልፍ መረጃ አቀባዮች የተስማሙባቸው ቢሆኑም ተምሳሌታቸው ግን ከአንዱ መምህር ወደ ሌላው መምህር መጠነኛ ልዩነት አለው።

በሥርዓተ ማኅሊት አገልግሎት የመምህራን ድርሻ የጎላ የሚሆነው የተሳሳተውን ስለሚያርሙ እና የገደለውን ስለሚያስተካክሉ ነው።



መምህር ዳንኤል አየነው በበዓለ ትንሳኤ ስርዓተ ማህሌቱን ሲመሩ የሚያሳይ ፎቶ ግራፍ

በአጠቃላይ ከጽሑፉ የተገኙ መረጃዎች ሆነ ከመስክ የተገኙ መረጃዎች እንደሚያመለክቱት በሥርዓተ ማህሌት ክዋኔ ጊዜ ድርሻ ያላቸው አካላት መሪዎች፣ ቀኝ ጌታ፣ ግራ ጌታ እና መዘምራን ቢሆኑም በሁሉም አብያተ ክርስቲያናት ተግባራዊ የሚሆነው ግን ሥርዓተ ማህሌቱ በመሪዎቻቸው ሲመራ ነው። በመሆኑም በስርዓተ ማህሌት ዋና ከዋኝ (Performer) ተደርጎ የሚወሰደው መሪዎቻቸው ነው። መሪዎቻቸው ሥርዓተ ማህሌቱን የሚመራው በድጋው የተጻፈውን ቀለም መሰረት በማድረግ ሲሆን ከበዓሉ በፊት የዕለቱን ቀለም በማውጣት ቅድመ ዝግጅት ያደርጋል። ከዚህ አንጻር በማህሌት ክዋኔ የመሪዎቻቸው ሚና ከፍተኛ ነው።

5.1.3 የሥርዓተ ማህሌት ታዳምያን

በሥርዓተ ማህሌት ክዋኔ ታዳሚያን የሚባሉት ህዝብ ክርስቲያን ሲሆኑ መሰረታዊ የሥርዓቱ ማህሌት እውቀት ባይኖራቸውም የሃይማኖቱ ተከታዮች በመሆናቸው ለሥርዓተ ማህሌት ክዋኔ የበኩላቸውን ሚና ይጫወታሉ። ምዕመናን በክብረ በዓል፣ በወርታ በዓልና በእሁድ በቤተክርስቲያን የሥርዓተ ማህሌት ተሳታፊ ቢሆኑም ዋናው ጎልቶ የሚታይ ድርሻቸው ግን የግል ጸሎት መጸለይ ነው።

መምህር ብርሃነ ሕይወት በጽሑፍ የምዕመናንን ተሳትፎ በተመለከተ እንደሚከተለው አብራርተዋል።

“ሊቃውንቱ ስርዓተ ማህሌቱን ሲቆሙ አንክሮ ያደርጋሉ፣ በወረብ ጊዜ ደግሞ በተለይ እናቶች በእልልታና በጭብጨባ ያጅባሉ። በእርግጥ በወረብ ጊዜ ያለ እናቶች እልልታና ጭብጨባ ማህሌት አይደምቅም” (20/09/2003 ÷ ካሴት ቁጥር 4 ÷ side 1)።

በተመሳሳይ መልኩ መምህር ዳንኤል አየነው የምዕመናንን ድርሻ በተመለከተ የሚከተለውን ሃሳብ ገልጸዋል።

ምዕመናን የሐይማኖት ዜግነት ስላላቸው ዜግነታቸው መሰረት በማድረግ በእልልታና በጭብጨባ ያመሰግናሉ። አይደለም በስርዓተ ማሕሌት አገልግሎት እልል ያለ፣ የዘመረ ይቅርና፣ በጥምቀት ጊዜ የዘፈነ እንኳ ዋጋ አለው፣ ማሕሌተ ስጋዊ ነውና። ምዕመናን የሐይማኖት ዜግነት ስላላቸው ቁጥራቸው ከካህናት ተርታ ነው። ጌታም እኮ! በመዋዕለ ሰብከቱ ሐዋርያት፣ አርድእት እና ቅዱሳት አንእስት አለዩም። ከሁሉም ወገን የራሱ ቤተሰብ አደረጋቸው እንጂ ስለዚህ ምዕመናንም ባላቸው ችሎታ እንዲያመሰግኑ ቤተ ክርስቲያን ታዛላች (ሚያዝያ 18/09/2003÷ካሴት ቁጥር 7÷side 2) ።

በበዓለ ትንሳኤ እና በሚያዝያ ጊዮርጊስ በተደረገው ምልክታ የምዕመናን ድርሻ የግል ጸሎት መጸለይ፣ እልል ማለትና ማጨብጨብ እንዲሁም በስርዓተ ክዋኔው አንክሮ ማድረግ እንደሆነ አጥኚው ማስተዋል ችሏል። በፎክሎር ስርዓተ ክዋኔ እያንደንዱ ቅንጣት ተሳትፎ ዋጋ አላት። በመሆኑም በስርዓተ ማሕሌት ክዋኔ የምዕመናን ድርሻ የኅላ ነው ባይባልም የሚያበረክቱት አስተዋፅኦ እንዳለ ግን በነበረው የበዓለ ትንሳኤ እና የሚያዝያ ጊዮርጊስ የክብረ በዓል ስርዓተ ማህሌት ተስተውሏል።

“እልልታ ትልቅ ዋጋ አለው። ቅዱስ ዳዊት እልልታ የሚያውቅ ህዝብ ምስጉን ነው ብሏልና፣ ስለዚህ የምዕመናን እልልታ መጽሐፍ ቅዱሳዊ አስተምህሮ መሰረት ያለው ነው”። መዝ 77÷20

በአጠቃላይ ከጽሑፉም ሆነ ከመስክ የተገኙ መረጃዎች መረዳት የሚቻለው ምዕመናን በስርዓተ ማሕሌት የተወሰነ ድርሻ ቢኖራቸውም ድርሻቸው ግን የፈቃድ እንጂ የግዴታ አለመሆኑን ነው።



የስርዓተ ማሕሌት ታዳምያን ሕዝብ ክርስቲያን የሚያሳይ ፎቶ ግራፍ

5.1.4 የሥርዓተ ማህሌት አውድ

አውድ አንድ የፎክሎር ዘርፍ ሲከውን የክዋኔው ጊዜና ቦታ (መቼት)፣ የአከዋውኑ ሂደት (Process)፣ የክዋኔው ድባብ፣ ለክዋኔው የሚያስፈልጉ ቁሳቁሶችን እንደሚያጠቃልል በምዕራፍ ሁለት 2.2.7.2.4 ባለው ርዕስ ስር አመልክተናል። የፎክሎር ምሁራን አውድን ተጨባጭና ማህበራዊ በማለት በሁለት ይከፍሉታል።

I. የሥርዓተ ማኅሌት ተጨባጭ አውድ

ሥርዓተ ማኅሌት የሚከወንበት የራሱ የሆነ አውድ አለው ሲባል ተጨባጭ አውዱን ግምት ውስጥ በማስገባት ነው። በመሆኑም ሥርዓተ ማኅሌት ክዋኔ ተጨባጭ አውድ የሚባለው ስርዓተ ማሕሌቱ የሚከወንበትን ቤተክርስቲያን፣ ለሥርዓተ ማኅሌቱ ክዋኔ የሚውሉ ንዋያተ ማሕሌት (ከበሮ፣ መቋሚያ፣ ጸናጽል) እንዲሁም ካህናቱና ህዝበ ክርስቲያኑ በወረቡ ጊዜ የሚያሳዩትን መንፈሳዊ ዝማሜ የሚያጠቃልል ነው።

በሥርዓተ ማኅሌት ክዋኔ በተጨባጭ የምናስተውላቸው ነገሮች አሉ። ይህንን አስመልክተው መልአክ ሕይወት አበራ አወቀ የሚከተለውን ሃሳብ አብራርተዋል። ሥርዓተ ማኅሌት የሚከናወነው ከከተራ በዓል (ጥምቀት) በቀር በቤተክርስቲያን ውስጥ ነው። ለዚህ ክዋኔ የሚያስፈልጉ ንዋያተ ማኅሌት (መቋሚያ፣ ጸናጽል፣ ከበሮ፣ ድን፣ ያመድን፣ ዝማሬ መዋስዕት፣ ሳባ፣ ጥንግ ድርብ ናቸው። እነዚህም በተጨባጭ በአይናችን የምናስተውላቸው ናቸው (ሚያዝያ 21/09/ 2003 ÷ ካሴት ቁጥር 3 ÷ side1) ።

ከመልአክ ሕይወት አበራ ገለጻ የምንገነዘበው ለሥርዓተ ማኅሌት አገልግሎት በቅድሚያ የሚያስፈልጉ ድን፣ ከበሮ፣ መቋሚያና ጸናጽል የማይቀሩ መሆናቸውን ነው። ሰለዚህ ማኅሌት ያለ ንዋያተ መዝሙር አይከናወንም። በፎክሎር ሥርዓተ ክዋኔ ሲጠና ለክዋኔው የሚያስፈልጉ ቁሳቁሶችም ይጠናሉ። በመሆኑም በሥርዓተ ማኅሌት ክዋኔ በተጨባጭ የምናያቸው ንዋያተ ማኅሌት፣ አገልጋይ መዘምራን እና ክዋኔውን የሚያደምቁ ምዕመናን ናቸው። እነዚህም የሥርዓተ ማኅሌት ክዋኔ ተጨባጭ አውድ የሚያመላክቱ መሆናቸውን መረዳት ይቻላል።



የሥርዓተ ማሕሌት ተጨባጭ አውድ የሚያሳይ ፎቶ ግራፍ

II. የሥርዓተ ማኅሌት ማህበራዊ አውድ

ስርዓተ ማሕሌት ሲከወን ማሕሌታውያን፣ ካህናት፣ ዲያቆናትና ህዝበ ክርስቲያን የሚሳተፉ ሲሆን እነዚህም በሐይማኖታዊ እውቀት፣ በማሕበራዊ ደረጃ፣ በሚለብሱት ልብስ፣ በጎሳ ፣ በቀለም፣ በጾታ የተለያዩ ናቸው። ሁሉም አንድ የሚያደርጋቸው ለምስጋና፣ ለጸሎት ቤተክርስቲያን መገኘታቸው ነው።

በስርዓተ ማሕሌት አገልግሎት ድርሻ ያላቸው አካላት በእውቀት፣ በእድሜ፣ በጾታ፣ በአስተሳሰብ ሊለያዩ እንደሚችሉ ሊቀ ትጉሃን ጸዳል ካሳው የሚከተለውን ሃሳብ አቅርቦዋል፡፡

በስርዓተ ማሕሌት ዋናው የሚመሰገነው እግዚአብሔር ነው፡፡ እግዚአብሔርን ለማመስገን ወደ ቤተክርስቲያን የሚመጡ ደግሞ ካህናት፣ መዘምራን፣ ምዕመናን የተለያዩ ክህሎት፣ ትምህርት፣ ሙያ፣ ስራ ያላቸው ናቸው፡፡

ለምሳሌ፡- መምህራንን ብንወሰድ የድንገተኛ መዋሰኖች፣ የቅኔ ፣ የአቋቋም፣ የመጻሕፍት መምህራን ይኖራሉ፡፡ እነዚህ መምህራን በቋንቋም እሮምኛ፣ ትግርኛ፣ አማርኛ፣ ወዘተ.. ቋንቋ የሚናገሩ፣ ክብተክርስቲያን ትምህርት በተጨማሪ በሌላ ሙያ በመምህርነት፣ በግብርና፣ በህክምና የሚሰሩ ይኖራሉ፡፡ ምዕመናን ብንወሰድ መምህር፣ ሐኪም፣ የግብርና ባለሙያ ወዘተ... ልዩ ልዩ ትምህርትና ክህሎት ይኖራቸዋል፡፡ በእድሜ ደረጃ ብንወሰድ ወጣት፣ አዋቂ፣ ሽማግሌ፣ አሮጊት ወዘተ.. ይኖራሉ፡፡ (ሚያዝያ 20/09/2003÷ካሴት ቁጥር 10÷side 2)፡፡

ፎክሎር በዕድሜ፣ በጾታ፣ በትምህርት ደረጃ፣ በዘር፣ በቋንቋ፣ በጎሳ የተለያዩ ሰዎች አንድ የሚሆኑበት የጥናት መስክ ነው፡፡ በመሆኑም በስርዓተ ማሕሌት ያሉትን ልዩነቶች ማስተዋል የክዋኔውን ማህበራዊ አውድ (social context) በአግባቡ እንድንገነዘብ ያስችለናል፡፡ አጥኚው በመስክ ወቅት የስርዓተ ማሕሌት ተሳታፊዎች ከተለያዩ ማሕበራዊ አውድ እንደመጡ አስተውሏል፡፡



በተለያዩ ማሕበራዊ ደረጃ ያሉ የስርዓተ ማሕሌት ተሳታፊዎችን የሚያሳይ ፎቶ ግራፍ

በአጠቃላይ ከጽሑፍም ሆነ ከመስክ የተገኙ መረጃዎች የሚያመለክቱት የማሕሌት ስርዓት ክዋኔ ተሳታፊዎች የተለያዩ ማህበራዊ ዳራ ያላቸው መሆናቸው ነው።

5.1.5. የሥርዓተ ማህሌት ድርሰት

ድርሰት የምስጋና ቃል፣ መልክ፣ ሰላምታ፣ ግጥም፣እንደሆነ በምዕራፍ ሁለት በ2.2.7.2.5 ተገልጿል።

በስርዓተ ማሕሌት ክዋኔ ድርሰት የሚባለው እለቱን የሚመለከት ዜማ የሚዜምበት ሲሆን ይህም ድንጋጌና ዜቁን መሰረት በማድረግ የሚቀርብ ነው። ስለዚህ ማሕሌታውያን በበዓለ ትንሳኤም ይሁን በሚያዝያ ጊዮርጊስ የሚቆመው ቀለም አስቀድሞው ከድንጋጌ ይመለከታሉ። በበዓለ ትንሳኤ የተቆመው ስርዓተ ማሕሌት ለሚያዝያ ጊዮርጊስ ከተቆመው ስርዓተ ማሕሌት የተለየ ያደረገውም ድርሰቱና ይዘቱ መለያየቱ ነው።

አጥኚው በበዓለ ትንሳኤ ሆነ በሚያዝያ ጊዮርጊስ ስርዓተ ማሕሌት ባደረገው ምልክታ መሪነታው ለእለቱ የሚስማማ ቀለም ድንጋጌን መሰረት በማድረግ እንደሚቀርብ አስተውሏል።

የበዓለ ትንሳኤንና የሚያዝያ ጊዮርጊስን ሥርዓተ ማህሌት ቁመት በተመለከተ መምህር ይባቤ አድሃና የሚከተለውን ሃሳብ ገልጸዋል።

የትንሳኤ ስርዓተ ማሕሌት ሆነ የሚያዝያ ጊዮርጊስ ስርዓተ ማሕሌት ለመቆም መሰረት የምናደርገው ድንጋጌ ነው። የትንሳኤ ሥርዓተ ማህሌት የጌታችን የኢየሱስ ክርስቶስ ከሙታን መቃብር መነሳት መሰረት በማድረግ "ክርስቶስ ተንሥኦ እም ሙታን ሞተ ወኬዶ ለሞት ለእለ ውስተ መቃብር ወሀበ ሕይወተ ዘለዓለም ዕረፍተ" (ክርስቶስ ሞተ፣ሞትንም ረገጠው በመቃብር ላሉትም የዘዓለም እረፍት የሆነውን ሕይወት ሰጣቸው) እያልን እናዜማለን። የጊዮርጊስ ደግሞ "ዝንቱስ ብእሲ መስተጋድል ኮከበ ክብር ዘዓብየ ኃይለ ይገብር" (ይህ ተጋዳይ የክብር ኮከብ ዓብይ ሐይል ያለው እና ተአምር ሰሪ ነው) የሚለውን ከድን እንቃኛለን። ስለዚህ የዜማው መሰረት የቅዱስ ያሬድ ድን ድርሰት ነው። ማንኛውም ዜማ ከቅዱስ ያሬድ ድን አይወጣም። (ሚያዝያ 19/09/2003፥ ካሴት ቁጥር 8፥side 1)።

ከመምህር ይባቤ መገንዘብ የሚቻለው የሥርዓተ ማህሌት ክዋኔ የቅዱስ ያሬድ ድን እና ዚቅ መሰረት ተደርጎ የሚከወን ቢሆንም በየዓመቱ እና በየጊዜያቱ ግን ነባሩን ዜማ መሰረት በማድረግ የሚፈጠሩ ወረቦች መኖራቸውን ነው። በተለይ ከዜማው በኋላ እንደ ወቅቱ፣ እንደ ህዝብ ክርስቲያኑ እና ሊቃውንቱ ተሳትፎ አዳዲስ ቅኔዎች ይቀረጻሉ። ቅኔዎቹ በባለሙያ የሚቀርቡ ሲሆኑ ቅኔውን የሚያቀርበው ባለቅኔ አዳዲስ ቃላትን፣ ሐረጎችን እና ዓረፍተ ነገሮችን ሊፈጥር ይችላል። የቅኔ ባለሙያ እና ለብዙ ዓመታት ወንበር ዘርግተው እያስተማሩ ያሉ መምህር ዮሐንስ ግርማይ በክብረ በዓል ሥርዓተ ማህሌት የሚቀርበውን ቅኔ በተመለከተ የሚከተለውን ሐሳብ ሰጥተዋል።

ቅኔው በፈቃደኝነት የሚቀርብ ሲሆን እንደየ ሊቃውንቱ እውቀት፣ ክህሎት እና ሙያ አቀራረቡም ይለያያል። በእርግጥ የራሱ የሆነ የአቀናኛት ስልት እንዳለው እና ከመሰረታዊው የቅኔ ስልት እንደማይወጣ ሁሉም መምህራን ይገነዘቡታል። ይህ ማለት ግን ፈጠራ አይታከልበትም ማለት አይደለም። ቅኔ ፈጠራ ነውና። ዜማ ከድን ድርሰት እንደማይወጣ ሁሉ ቅኔም ከመሰረታዊ የቤተ ክርስቲያን አስተምህሮ አይወጣም። ቅኔ ፈጠራ ነው የሚባለው የቃላት፣ የሐረጎች እና የዓረፍተ ነገር ልዩነት ስለሚያመጣ እንጂ መሰረታዊ ለላው ግን አይለቅም። (ሚያዝያ 17/09/2003÷ካሴት ቁጥር 5÷side2)።

እንደ መምህር ዮሐንስ አገላለጽ ለሥርዓተ ማኅሌት ክዋኔ ድን መሰረታዊ መሆኑን ነው። በመሆኑም የሥርዓተ ማኅሌት መዘምራን ማኅሌትን ሲከውኑ መጠነኛ ፈጠራ ሊያደርጉ ይችላሉ እንጂ ከድንው እና ከዚቁ ግን ሊወጡ እንደማይችሉ መገንዘብ ይቻላል። በአጠቃላይ ድን የተባለው የቅዱስ ያሬድ ድርሰት ለሥርዓተ ማኅሌት ክዋኔ መሰረታዊ መሆኑን ከላይ ከተገለጹት ሀሳቦች መገንዘብ ይቻላል።

5.1.6 የሥርዓተ ማኅሌት ክዋኔ መሪዎች

የክብረ በዓላት ሥርዓተ ማኅሌት ሲከወን ከዋዜማው ጀምሮ እስከ ታቦተ ንግሱ ድረስ ያለው ሂደት በበላይነት የሚመሩ መምህራን አሉ። የመምህራኑ ድርሻ የዕለቱን ቀለም መምራት ብቻ ሳይሆን የተሳሳተውን ማረም፣ የጎደለውን ማስተካከል እንዲሁም ሥርዓተ ክዋኔውን በተፈቀደለት የጊዜ ሰሌዳ እንዲከናወን ማድረግ ነው። ስለዚህ መምህራን የስርዓተ ማኅሌት ክዋኔ መሪዎች ናቸው። ሥርዓተ ማኅሌቱ ከተጀመረበት ጊዜ ጀምሮ እስከ ፍፃሜው ድረስ የሚያስፈልጉ ቀለሞችን በመምረጥ፣ ወረቦችን በማዘጋጀት፣ በየመሐሉ ቅኔ የሚቀኙ መምህራንን በመጋበዝ፣ ወረብ ሲወረብ በየመሐሉ የሚያስረግጡ ካህናትን በመምረጥ ሥርዓተ ክዋኔው በሚገባ እንዲከናወን ጉልህ ሚና ይጫወታሉ። መምህራን የሥርዓተ ማኅሌት ክዋኔ መሪዎች ሊሆኑ የቻሉት ስርዓቱን እስከ ማስረጃው ጠንቅቀው ስለሚያውቁና በሙያ ዘርፉ በቂ እውቀት ስላላቸው ነው። ከመምህራን በተጨማሪ በስርዓተ ማኅሌት ክዋኔ "ቀኝ ጌታ"፣ "ግራ ጌታ" እንዲሁም ያላስመሰከሩ መዘምራን ሥርዓተ ማኅሌቱን በመምራትና ክዋኔውን አግባብነት እንዲኖረው በማድረግ የበኩላቸውን አስተዋጽኦ ያደርጋሉ።

የሥርዓተ ማኅሌት ክዋኔ መሪዎችን እና ሚናቸውን መምህር ዳንኤል አየነው እንደሚከተለው ገልጸውታል።

ሥርዓተ ማኅሌት ለመምራት መሰረቱ ድን ነው። የድንው ባለሙያ ደግሞ መምህሩ (መሪጌታው) ነው። ከመሪጌታው በተጨማሪ "ቀኝ ጌታ" እና "ግራ ጌታ" የማኅሌቱን ክዋኔ መንገድ በማስያዝ እና በመጠቀም በኩል የተወሰነ ድርሻ አላቸው። ይህ ስርዓት መጽሐፍ ቅዱሳዊ ተምሳሌት አለው። መሪው መሪጌታ የኢየሱስ ክርስቶስ ምሳሌ ሲሆን ተመሪው ደግሞ የቅዱሳን ሐዋርያት ምሳሌ ነው። ቀኝ ጌታው በዕለተ ዓርብ ጌታ ሲሰቀል በቀኝ የተሰቀለው ፈያታዊ ዘየማን(ጥጦስ) ምሳሌ

ሲሆን ግራ ጌታው ደግሞ በግራ በኩል የተሰቀለው ፈያታዊ ዘፀጋም(ዳክርስ ምሳሌ ነው)። (ሚያዝያ18/09/2003÷ካሌት ቁጥር 7÷side 2)።

በበዓል ትንሣኤ ሆነ በሚያዝያ ጊዮርጊስ ክብረ በዓል ሥርዓተ ማኅሌቱ ከተጀመረበት ጊዜ ጀምሮ እስከሚጠናቀቅ ጊዜ ድረስ ያለውን ሥርዓተ ክዋኔ በመምራትና በማስተባበር መምህራን ድርሻቸው ከፍተኛ እንደነበር አጥኝው አስተውሏል።



መምህር ዮሐንስ ግርማይ የስርዓተ ማሕሌት ክዋኔ ሲመሩ የሚያሳይ ፎቶ ግራፍ

5.1.7 የሥርዓተ ማኅሌት ክዋኔ ማዕቀፍ

የክብረ በዓላት ሥርዓተ ማኅሌት ከዋኔማ ጀምሮ እስከ ንግስ ያለው ሥርዓተ ክዋኔ የሚያጠቃልል ሲሆን የወርሐ በዓል ደግሞ ወሩን ጠብቆ ከሌሊቱ 8 ሰዓት እስከጧት ብቻ ይከወናል። የእሑዱ ሥርዓተ ማኅሌት የሚቆመው መዝሙር ብቻ ሲሆን የአከዋውን ሥርዓቱም ከክብረ በዓል ሥርዓተ ማኅሌት የተለየ ነው። ይህም የሚያመላክተን በሥርዓተ ማኅሌት ዓይነቶች መካከል ያለው የክዋኔ ማዕቀፍ ልዩነት ነው። በመሆኑም በክብረ በዓላት ሥርዓተ ማኅሌቱ የደመቀ የመዘምራን እና የምዕመናን ተሳትፎም የጎላ ነው። የክብረ በዓላት ሥርዓተ ማኅሌት በወንበር የተዘጋጀ ወረብ ሲኖራቸው የወርሐ በዓል ግን በሊቃውንቱ የሚፈጠር የፈጠራ ወረብ ካልሆነ በቀር የወንበር ወረብ የላቸውም። ይህ በራሱ ለሁለቱም የሥርዓተ ማኅሌት ዓይነቶች የክዋኔ ማዕቀፍ የተለየ እንደሆነ በተጨማሪም የሚያመላክት ነው።

መሪጌታ ተክለብርሃን የሥርዓተ ማኅሌት ክዋኔ ማዕቀፍን በተመለከተ ለቀረበላቸው ጥያቄ የሚከተለውን ምላሽ ሰጥተዋል።

የሥርዓተ ማኅሌት አገልግሎት እንደ ዓይነቱ የተለየ ነው። ዓይነቱ ሲለያይ በዕለቱ የሚቆመው ቀለምም ይለያያል። የክብረ በዓሉን ሥርዓተ ማኅሌት ለወርኃ በዓል፣ የወርኃ በዓሉን ስርዓተ ማሕሌት ለእሑድ ሰጥቶ መቆም አይቻልም ። ይህ ነው የየራሱ የአከዋውን ስልት(ማዕቀፍ) የሚያሰኘው። ለምሳሌ፡- የበዓል ትንሣኤ ስርዓተ ማሕሌት ይዘቱ የምስራች ሲሆን “ዮም ፍስ ኮነ (ዛሬ ደስታ ሆነ) በማለት ይቆማል። የሚያዚያ ጊዮርጊስ የወሰድን እንደሆነም ይዘቱ የሰማይ ጊዮርጊስ በዓል ዕረፍት በመሆኑ “ደም ወማይ እምነ ክሳዱ”

ፈልፈለ" (ደምና ውሃ ከአንገቱ ፈሰሰ) በማለት ሰማዕቱ ሲሰዋ የነበረውን ሁኔታ እያስታወሰን እንቆማለን። ስለዚህ ሁለቱም በይዘትም በአክዋውን ሂደትም የተለያዩ ናቸው ማለት ነው። ከአክዋውን ይትበሃላቸው ወጡ ማለት ሰርዓተ ክዋኔው ተበላሽ ማለት ነው። (ሚያዚያ 9/09/2003 ÷ ካሲት ቁጥር 8 ÷ side 1)።

በአጠቃላይ ሥርዓተ ማኅሌት የክዋኔ ማዕቀፍ መጀመርያ (beginning)፣ መካከል (middle) እና መጨረሻ (ending) ያለው ነው። ስለዚህ ከተቀነበበለት የአክዋውን ስልትና ይትበሃል አይወጣም ማለት ነው። ክዋኔው ውጤታማ የሚሆነውም በተፈቀደለት ማዕቀፍ ሲከወን ብቻ ነው።

5.2. የሥርዓተ ማኅሌት ደረጃዎች እና ተምሳሌታዊ ውክልናቸው

የሥርዓተ ማኅሌት ክዋኔ ውጤታማ የሚሆነው ደረጃዎቹ ቅደም ተከተል ተዋረዳቸውን ጠብቀው ሲከናወኑ ነው። የሥርዓተ ማኅሌት ደረጃዎች ሥርዓተ ክዋኔውን በማከናወን ያላቸው ድርሻ ከፍተኛ የሚሆነው የራሳቸው የሆነ ትዕምርታዊ ውክልና ስላላቸው ነው።

የሥርዓተ ማኅሌት ደረጃዎች እርስ በርስ የተቆራኙ ከመሆናቸው የተነሳ በመካከላቸው ያለው ልዩነት የጎላ አይደለም። ከዚህ በመቀጠል የሥርዓተ ማኅሌት ደረጃዎች ተምሳሌታዊ (ትዕምርታዊ) ውክልና ከመስክ ከተገኘው መረጃ በመነሳት እንደሚከተለው ይተነተናሉ።

5.2.1 መቃኘት

በሥርዓተ ማኅሌት ክዋኔ መቃኘት የመጀመሪያ ደረጃ ነው። መቃኘት ማለት ለመዘምራን፣ ለካህናት ቃለ እግዚአብሔሩን ማሳየት፣ ማመላከት ማለት ነው። ይህ ደግሞ አይሁድ ጌታን ለመያዝ ይሁዳን አመልካች አድርገው ለመፈለጋቸው ምሳሌ ነው። ይሁዳም ብር ከሰጣችሁኝ ጌታን አሳያችኋለሁ ብሎ ከአይሁድ ጋር የተስማማበት ነው (ማቴ 23፣ 12-20)።

በሥርዓተ ማኅሌት አገልግሎት መቃኘት የመጀመሪያ ደረጃ የሆነው ለዕለቱ የሚያስፈልገውን ቀለም ድጓውን መሰረት በማድረግ ስለሚዘጋጅ ነው። በመሆኑም መሪጌታው የድጓ ባለሙያ በመሆኑ ዕለቱን የሚመለከት ቀለም ለሌላው ያቀብላል። መዘምራኑም ከመሪጌታው ተቀብለው መዝሙሩን ይዘምሩታል። መቃኘት የሚባለውም ይህ ሂደት ነው።

መምህር ዮሐንስ ግርማይ ስለ መቃኘት ተምሳሌታዊ ውክልና የሚከተለውን ምሳሽ ሰጥተዋል።

አይሁድ ጌታን ለመስቀል በማን በኩል ብንይዘው ያዋጣል በማለት ካሰቡ በኋላ ይሁዳን መረጡ። አበው ሲተርቱ የአገሩን በሬ በአገሩ ሰርዶ ይላሉ። ይሁዳም ጌታ

ካደረበት እያደረ ከዋለበት እየዋለ የእጁን ተአምራት የቃሉን ትምህርት ያውቅ ነበርና በይሁዳ በኩል ሄዱ። ይሁዳም እኔ በመጀመሪያ ሄጄ እግሩን የምሰመው እርሱ ጌታ ነው አላቸው። እና መቃኘት ተምሳሌታዊ ውክልናው ይህ ነው። በሥርዓተ ማኅሌት መቃኘት ቀዳሚ የሆነው ከዚህ በመነጨ ምክንያት ነው። (ሚያዝያ 17/09/2003፣ ካሌት ቁጥር 15÷side 1)።

አጥኚው በበዓለ ትንሳኤና በሚያዝያ ጊዮርጊስ ሥርዓተ ማኅሌት የዕለቱን ቀለም የቃኘው መሪጌታው ሲሆን የተቃኘውን ቀለም ተቀብለው መዘምራት እንደሚዘምሩ አስተውሏል።

ከመስክ የተገኘው መረጃ እንደሚያመለክተው መቃኘት¹³ በሥርዓተ ማኅሌት ክዋኔ የመጀመርያ ደረጃ ሲሆን መጽሐፍ ቅዱሳዊ ተምሳሌታም አለው።

5.2.2 መቀበል

አንድ ተማሪ ካልሆነም የዜማ አዋቂ መምህር ድጓውን መሰረት በማድረግ የዕለቱን ቀለም ይቃኛል። ከዚያ መዘምራት ከቃኘው ተቀብለው ቀለሙን ይወጡታል። ይህም የአይሁድ ጭፍሮች ጌታን ከይሁዳ ተረክበው ለመስቀል መወሰናቸውን የሚያመለክት ነው። በሥርዓተ ማኅሌት ክዋኔ የተቃኘውን ቀለም የሚቀበሉት መዘምራት ናቸው። መዘምራትም ጌታ ሆይ ንጹህ አምላክ ሁነህ እያለህ የአይሁድ ጭፍሮች በአንተ የሞት ፍርድ ወሰን-ብህ እያሉ የጌታን ነገረ መስቀል እያስታወሱ ይቀበላሉ። ቀለሙም እንደ ዕለቱ ይለያያል። ለምሳሌ የትንሣኤ በዓል የጌታ መነሳት የምስራች የሚነገርበት በመሆኑ "ዮም ፍሥሐ ኮነ" (ዛሬ ደስታ ሆነ) ብሎ መሪው ከመራ በኋላ ተቀባዮች መዘምራትም "ዮም ፍስሐ ኮነ" (ዛሬ ደስታ ሆነ) በማለት ዜማውን በመቀባበል ያዜሙታል።

መምህር ዮሐንስ ግርማይ መቀበል ምንድን ነው? እንዴትስ ይከናወናል? ምን ዓይነት ተምሳሌትስ አለው? የሚሉ ጥያቄዎችን እንደሚከተለው አብራርተዋል።

መሪው ሞተ ክርስቶስን የሚያረዳ ሲሆን መዘምራትም ደግሞ ሞተ ክርስቶስን የመቀበላቸው ምሳሌ ነው። ይህም ክርስቶስ ለዓለም ድህነት ሲል ሞቷል፣ በሞቱም ሞትን ሽሯል እያለ መሪው አዋጅ ሲናገር መዘምራትም የመሪውን ቃል በመቀበል አማን በአማን (እውነት በእውነት) እያሉ ዜማውን ያዜማሉ። ለምሳሌ ከበዓለ ትንሣኤ ቀለም አንዱን ብንወሰድ "ዮም ፍሥሐ ኮነ" በማለት መሪጌታው የክርስቶስን መነሣት

¹³ መምህር ዳንኤል አየነው መቃኘት በመሪጌታው አማካይነት የተመራውን ቀለም በህብረት መዘምራት መዘመር ማለት ነው። "ከይሁዳ ጋር ተያያዥነት አለው። ይሁዳ አምላኩን ለመሸጥ ባለመወላወሉ ከአይሁድ ጋር ተስማማ። አይሁድም ኢየሱስን ማን ያሳየናል? እንዴትስ እንያዘው? ብለው ሲመካካሩ፣ ይሁዳ እኔ አሳያችሁአለሁ አላቸው። አይሁድም ኢየሱስን ለመያዝ ይሁዳን አመለካች አደረጉት። እንግዲህ በሥርዓተ ማኅሌት አገልግሎት ቀለሙ የሚቃኘው ከዚህ ምስጢር በመነጨ ነው።" (ሚያዝያ 18/09/2003፣ ካሌት ቁጥር 17÷side 1)።

ያበስራል። መዘምራትም የመሪነታውን ምርሐት ተክትለው የምስራቹን በሀብረት በዝማሬ ይዘምሩታል። (ሚያዝያ 17/09/2003፣ካሴት ቁጥር ፣5÷side 2)።

በሥርዓተ ማኅሌት ክዋኔ መቀበል የመዘምራት ድርሻ ቢሆንም የሞተ ወልደ እግዚአብሔር ምስጢር የጋራ በመሆኑ ሊቃውንቱ ሲዘምሩ ምዕመናኑ በአንክሮ ያጤናሉ። መዘምራት የምስራቹን ሲያበስሩ ምዕመናኑ የምስራቹ ተሳታፊ በመሆናቸው በእልልታና በጭብጨባ ደስታቸውን ይገልጻሉ።

በአጠቃላይ መቀበል ስብሐተ እግዚአብሔርን ከመሪው ተቀብሎ በአግባቡ መዘመር ሲሆን መጽሐፍ ቅዱሳዊ ተምሳሌት ያለው ነው።



ተመሪው ከመምህር ዮሐንስ ግርማይ በእለቱ የተመራውን ቃለ እግዚአብሔር ሲቀበል የሚያሳይ ፎቶ ግራፍ

5.2.3 መምራት

ይህ የስርዓተ ማሕሌት ሦስተኛ የክዋኔ ደረጃ ሲሆን መምራት ማለትም የዕለቱን ቀለም በቅድሚያ በዜማ ማቀበል ማለት ነው።

መሪ ማለት “ዜማን ለተመሪው እየነገሩ እንዲያዜም የሚያደረግ ነው” (አማርኛ መዝገበ ቃላት 1993:43)።

በስርዓተ ማሕሌት አገልግሎት ቃለ እግዚአብሔሩን የሚመራ መርጌታ (መምህር) ነው። ቃለ እግዚአብሔሩን የሚመራው በባለሙያ በመሆኑ የራሱ የሆነ ተምሳሌታዊ ውክልና አለው።

በስርዓተ ማሕሌት ክዋኔ መሪው ቃለ እግዚአብሔሩን ይመራል። ተመሪውም ቃለ እግዚአብሔሩን በአግባቡ ይመራል። ይህም ሊቀ ካህናቱ ሐና ኢየሱስ ክርስቶስን እንዲይዙት ጭፍሮችን የመላኩ ምሳሌ ነው። (ማህበረ ቅዱሳን 1993:9)

መሪያ ልሳነ ወርቅ ገ/ጊዮርጊስ የመሪው ተምሳሌት እንደሚከተለው ገልጸውታል። መሪ የዮሐንስ መጥምቅ ምሳሌ ነው። መሪ ሆኖ የክርስቶስን መምጣት እየገለጸ ወንጌልን ያስተማረ የዮሐንስ መጥምቅ ነው። የዮሐንስ የክርስቶስ ምሳሌ ነው። ከዮሐንስ ስብከቱን ተቀብሎ ወንጌል ያስተማረ ክርስቶስ ነውና። በመሪ ገጽ ዜማውን የዘለቁ መዘምራት የአርድእተ የዮሐንስ (የዮሐንስ ተከታዮች) ምሳሌ ናቸው። መምህራቸው የዮሐንስ ያስተማራቸውን ትምህርት አምነው ክርስቶስን ተቀብለዋልና። ከአንሺ ገጽ ተቀብለው ዜማውን የሚዘልቁት የአርድእተ ክርስቶስ (የክርስቶስ ተከታዮች) ምሳሌ ናቸው። ክርስቶስ ካረገ በኋላ ያስተማሩት ትምህርተ ክርስቶስ ጽንፍ እስከ ጽንፍ ይደርሳልና። በመጨረሻ ዜማውን በህብረት ማድረጋቸው መላእክትና ሰዎች በጎለ እንስሳ የተወለደውን ሕጻን ክርስቶስን በኅብረት የማመስገናቸው ምሳሌ ነው (1997: 95)።

በአጠቃላይ የስርዓተ ማሕሌት ክዋኔ የሚመራ መሪያው ሲሆን ሂደቱም መምራት ይባላል። መሪው የጲላጦስ፣ የሊቃ ካህናቱ ሐና እና የመጥምቁ የዮሐንስ ምሳሌ ተደርጎ ይወሰዳል። ይህም ተምሳሌታዊ ውክልና ስርዓተ ክዋኔውን መሰረት በማድረግ የተሰጠ ሲሆን ምንጩም መጽሐፍ ቅዱሳዊ መሆኑን ከላይ ከተገለጹት ሐሳቦች መገንዘብ ይቻላል።



መምህር የዮሐንስ ግርማይ የዕለቱን ቃለ እግዚአብሔር ለሚመራው ዲያቆን ሲመሩ የሚያሳይ ፎቶ ግራፍ

5.2.4 መመራት

መመራት በሥርዓተ ማኅሌት ክዋኔ አራተኛ ደረጃ የያዘ ሲሆን ይህ ሥርዓተ ክዋኔ በመሪና በተመሪ መካከል የሚከወን ነው። መመራት ማለትም ቃለ እግዚአብሔርን ከመሪው መቀበል ማለት ነው። የአማርኛ መዝገበ ቃላት ተመሪ “መሪው ቀደም እያለ የሚናገረውን ዜማ ወይም ቅኔ የሚያዜም መዘምር” በማለት ይበይነዋል (1993:46)።

በሥርዓተ ማኅሊት መምራትና መመራት¹⁴ ሂደት አንሺዎች አሉ። ይህም በግራ በኩል ቀለሙን የሚያነሳ ግራ ጌታ እና በቀኝ በኩል ቀለሙን የሚያነሳ ቀኝ ጌታ ናቸው። መምህር ዳንኤል አየነው ስለ መሪ ተመሪ እና አንሺ እንደሚከተለው አብርርተዋል።

"መዘምራት የመሪውን ቃል ማንሳታቸው ክርስቶስን በየተራ በመቀባበል የፈረዱበት የቀያፋ፣ የጲላጦስና የሄሮድስ ምሳሌ ነው። በመጨረሻም ቃለ እግዚአብሔር ለመሪው ይመልስና በመሪው ያልቃል። ይህም ነገረ መስቀሉ በሊቀ ካህናቱ ሐና የመፈጸሙ (የመደምደሙ) ምሳሌ ነው።" (ሚያዝያ 18/09/ 2003፣ ካሌት ቁጥር 7÷side 1)።

መሪጌታ ልሳነ ወርቅ በበኩላቸው ስለ መሪ፣ ተመሪ እንዲሁም ንሺ በተመለከተ የሚከተለውን ሐሳብ አስፍረዋል።

"ቅዱስ ያሬድ የመላእክትን ሥርዓት አይቶ መጣ ሱራፌል በየአሉበት ያታ በትክክል ቆመው ከመካከላቸው አንዱ በመራቸው ተከትለው በአንድ ቃል ቅዱስ ቅዱስ ቅዱስ እግዚአብሔር እያሉ ሲያመሰግኑ በማየቱ ያጠናው ማሕሌታቸው በአንድ መሪ መነሻ በአንድ መሪ መድረሻ እየተመራ እግዚአብሔር እንዲመሰግንበት የሰራው ስርዓት ነው።" (1997:107)።

በአጠቃላይ መምራት በመሪው ወገን ወደ ተመሪው ቃለ እግዚአብሔርን ማስተላለፍ ሲሆን ይኸውም ተመሪው የዕለቱን ቃለ እግዚአብሔር ከመሪው ተቀብሎ ለመዘምራት ማቀበል ነው። ይህም የአይሁድ ጭፍሮች በተሰጣቸው ትእዛዝ መሰረት ጌታ ኢየሱስ ክርስቶስን ይዘው መጀመሪያ ከሊቀ ካህናቱ ሐና ፊት ለማቅረባቸው ምሳሌ ነው (ዮሐ 18÷13)። መዘምራት ከግራና ከቀኝ የመሪውን ቃል ማንሳታቸው ጌታን በየተራ ተቀብለው የፈረዱበት የቀያፋ፣ የጲላጦስና የሄሮድስ ምሳሌ ነው። ሉቃ (23÷27፣ ዮሐ 28÷24) በመጨረሻም ቃለ እግዚአብሔር ወደ መሪው ተመልሶ በመሪው ማለቁ ነገረ መስቀሉ በሊቀካህናቱ ሐና ተፈፅሟልና ለዚያ ምሳሌ እንዲሆን ነው።

ከጽሑፍም ሆነ ከመስክ የተገኙ መረጃዎች የሚያረጋግጡት ይህንን ነው።

¹⁴ የመሪውና የተመሪውን ተምሳሌታዊ ውክልና በተመለከተ መምህር ዮሐንስ ግርማይ የሚከተለውን ሐሳብ ገልጸዋል።

ማኅሊት ሥርዓተ አገልግሎቱ እንዲቀላጠፍ እና ሥርዓት እንዲኖረው መሪ እንዳለው ሁሉ ቃለ እግዚአብሔርን የሚቀበል ተመሪም አለው። ተምሳሌቱ መሪውና ተመሪው አርጂና ተረጂ ናቸው። መሪው ሞተ ክርስቶስን ይናገራል። ተመሪው ደግሞ ሞተ ክርስቶስን ሰምቶ ተረድቶ የማዘኑና የማለቀሱ ምሳሌ ነው። ይህም ጌታ ከሃና ወደ ቀያፋ፣ ከቀያፋ ወደ ሃና የመመለሱ ምሳሌ ነው። መልእክት አመላላሾቹ ተመሪዎች ናቸው (ሚያዝያ 17/09/2003፣ ካሌት ቁጥር 15÷side 1)።



ተመራው የዕለቱን ቃለ እግዚአብሔር ከመራው መምህር

5.2.5 ዝማሚ

ይህ በአምስተኛ ደረጃ የሚከወን የሥርዓተ ማኅሌት አገልግሎት ሲሆን ዝማሚ የሚለው ቃል “ዘመ፡ዘመመ ከሚለው የግዕዝ ቋንቋ የተወረሰ ሲሆን ትርጉሙም መዝመም ወይም ማጋደል ማለት ነው። ዝማሚ በቤተ ክርስቲያን አገልግሎት ጊዜ የሚሰጠው ፍቺ የቀለም አባባል ነው።” ሥርገው ሐብለ ስላሴ አማርኛ የቤተክርስቲያን መዝገበቃላት (1994÷223)።

ከዝማሚ በፊት ቁም ዜማው በሕብረት ከተዘለቀ በኋላ የድጓው መጀመሪያ ክፍል ይመራል። መሪ እየመራ ተመሪ እየተመራ ይባላል፤ ቀጥሎም መዘምራት በህብረት መቋሚያውን ወደ ቀኝና ወደ ግራ ወደፊትና ወደኋላ እየወዘወዙ አልፎ አልፎም መራቱን እየመቱ የሚከወን ነው። የዚህ ምሳሌ መራው የይሁዳ፣ ተመራው የቀያፋ ምሳሌ ሆኖ ይሁዳ ኢየሱስ ካለበት ቦታ መርቹ እወስዳችኋለሁ ብሎ ለሊቀ ካህናቱ ለቀያፍ መንገሩንና ቀያፋም እሺ ብሎ በነገሩ መስማማቱን ያመለክታል (ሉቃ 22÷3-6) ከምራት በኋላ መዘምራት በህብረት መዝመማቸው ይሁዳ በተናገረው ነገር ተስማምተው ዱላ በመያዝና በመደንፋት ጌታ ወደነበረበት ወደ ጌቱ ሲማኒ መሄዳቸውን ያመለክታል (ማቴ 26÷47)።

የመቋሚያው ውዝዋዜና አመታት ጌታን አንዱ ወደፊት ሌላኛው ወደኋላ አንዱ ወደ ቀኝ ሌላኛው ወደ ግራ እየገፈተሩ በያዙት ዱላም እየደበደቡ ማንገላታታቸውን ያመለክታል፤ ዝማሚ ከተዘለቀ በኋላ መሪ እየመራ ተመሪ እየተመራ ምልጣኑን እስከ ጫፍ ድረስ ይመራል። ጫፍ ላይ ሁለት ጊዜ በህብረት ይዘመማል፤ ቀጥሎ ግራና ቀኝ ይነሳል፤ “ምልጣኑም” ተደጋግሞ ይዘመማል፤ የዚህም ምሳሌ ይሁዳ አይሁድን መርቶ ወስዶ ጌታን ካስያዛቸው በኋላ በየተራ ወደ ሐናና ወደ ቀያፋ ሲያመላልሱት ማደራቸውን በዚህ ጊዜ ሁለት ሰዎች ሊቃነ ካህናቱን ለመደገፍ በጌታ ላይ በሐሰት

መመስከራቸውን እንደዚሁም ወታደሮች በየመንገዱ ደጋግመው ማንገላታቸውን ያመለክታል (ዮሐ 18÷24 ማቴ 26÷ 61-68)።

መምህር ዳንኤል አየነው ዝማሜ የሚከናወነው በመቋሚያና በጽናጽል ሲሆን ተምሳሌታዊ ውክልናም አለው።

ተምሳሌቱም ማንሻው መመርገዱ ለጌታ የተረፈው መከራ ለሐዋርያት መትረፉ ለማጠየቅ ነው። መቋሚያውና ጽናጽሉ ከላይ ወደታች ማውረዳቸው ጌታችን መድሐኒታችን ኢየሱስ ክርስቶስ የሰውን ልጅ ለማዳን ከሰማየ ሰማያት ለመውረዱ ምሳሌ ሲሆን ጽናጽልና መቋሚያው ወደ ትከሻቸው ማውጣታቸው ደግሞ ጌታችን ኢየሱስ ክርስቶስ ወደ ሰማየ ሰማያት የመውጣቱ ምሳሌ ነው። መቋሚያውና ጽናጽሉ ወደፊትና ወደኋላ ማወዛወዛቸው ደግሞ ጌታ በአይሁድ እጅ የደረሰበት መከራ ምሳሌ ነው። (ሚያዝያ 18/09/2003፣ ካሴት ቁጥር 7÷side 1) በማለት ገልጸዋል።

መምህር ዮሐንስ ግርማይ የዝማሜን ተምሳሌት በተመለከተ የሚከተለውን ሐሳብ ገልጸዋል፡

በመቋሚያው ወደፊትና ወደኋላ መዝመማቸው ጌታችን ኢየሱስ ክርስቶስ ከሐና ወደ ቀያፋ፣ ከጳላጦስ ወደ ሂሮድስ የመመላለሱና የመውደቁ ምሳሌ ሲሆን በመቋሚያ መሬቱን መምታታቸው አይሁድ የጌታን ራስ በዘንግ የመምታታቸው ምሳሌ ነው። አይሁድ ጌታችንን ከሐና ወደ ቀያፋ ከጳላጦስ ወደ ሂሮድስ ሲያመላለሱት "መነ ኩርአክ ተነበይለነ?" (ማነው የኮረኮመህ እስቲ እወቅልን?) እያሉ በዘንግ እራሱን እራሱን ደብድበውታልና ኩርዓተ ርዕሱን ለማስታወስ ነው። ይህም በወንጌላ ማቴዎስ ምዕራፍ 26÷ ቁጥር 6 ይገኛል (ሚያዝያ 17/09/2003/ ካሴት ቁጥር 5፣side 1) በማለት አስረድተዋል።

መቋሚያው እንደ ማማተብ አድርገው ከትከሻቸው አውርደው ከመሬት ላይ ማሳረፋቸው ክርስቶስ መስቀል ተሸክሞ ከሊቶስጥራ እስከ ቀራንዮ ድረስ ሲጓዝ ከድካሙ የተነሳ ከመሬት ያሳርፈው ነበርና ይህንን ለመመሰል ነው። ከትከሻቸው አውርደው ለሌላ መስጠታቸው ክርስቶስ መስቀል ተሸክሞ ከመንገላታቱ ብዛት የተነሳ በደከመው ጊዜ "ያሰብነው ነገር ሳይደርስ ፈጽሞ እንዳይሞትብን" በማለት አይሁድ መስቀሉን ለሌላ ሰው የማሸክማቸው ምሳሌ ነው (ሐመር 6ኛ ዓመት ቁጥር 2)።

መሪጌታ ልሳነ ወርቅ በበኩላቸው መዘምራኑ ከመቋሚያቸው ጋር ወደፊት መዝመማቸው እና እንደገና መልሰው ከቀኝ ወደግራ መዝመማቸው አራቱን አቅጣጫ (ሰሜን፣ደቡብ፣ ምስራቅና ምዕራብ) ለመመሰል ነው። ምስጢሩም ኢየሱስ ክርስቶስ በአራቱም ማእዘን ባሉት ፍጥረታት የሚመሰገን መሆኑንና ከፍ ከፍ የሚል እንደሆነ የሚናገር ትምህርት ያለው ነው። መቋሚያቸውን ወደ ላይ ከፍ አድርገው መልሰው መሬት በማሳረፍ መደሰቅ፣ እንደገና ወደ ላይ ማድረጋቸው የእግዚአብሔር በሰማይ ሕያው ሆኖ መኖሩን ሲያመላክት ወደታች መመለሳቸው ደግሞ የአምላኪዎቹ በፍርሃት፣ በመገዛት ራስን ዝቅ ማድረግን ያጠይቃል (1997÷XXIX) ብለዋል።

በአጠቃላይ ከጽሑፍ ሆነ ከመስክ የተገኙ መረጃዎች እንደሚያመለክቱት ዝግግር¹⁵ በመቋሚያ እና በጸናጽል ታጅቦ በመዘምራን የሚከወን ስርዓት ሲሆን የራሱ ተምሳሌታዊ ውክልና አለው። ተምሳሌታዊ ውክልናውን በተመለከተ የተሰጡት ተምሳሌቶች ከመምህር ወደ መምህር መጠነኛ ልዩነት ቢኖራቸውም መሰረታዊ ተምሳሌቱ ግን የሁሉም መጽሐፍ ቅዱሳዊ ነው። የተፈጠረው መጠነኛ ልዩነትም ከእውቀት፣ ከአተረጓጎምና ከሙያ አንጻር በመነጨ ምክንያት መሆኑን መገንዘብ ይቻላል። ይህ ደግሞ በቤተክርስቲያን የሚዘመሙ ዝግግሮች ሥርዓተ ክቅኔያቸው በጠበቀ መልኩ እንደሚከወኑ ያሳያል።

በቤተ-ክርስቲያን የሚዘመሙ ዝግግሮች ዋይጣ፣ አንገርጋሪ፣ አቡን፣ ቅኔ፣ ዝግጫ፣ መዋሰዕት፣ እስመ ለአለም መዝሙር ሲሆኑ እነዚህም እንደ ዘማሪያኑ ብዛት እንደ ቤተክርስቲያኑ ስፋት እና ጥበት በህብረት ወይም ደግሞ ግራና ቀኝ እየተከፈለ የሚዘመሩ መሆናቸውን መገንዘብ ይቻላል።



መዘምራት በበዓለ ትንሳኤ ዝግግር ሲያከናውኑ የሚያሳይ ፎቶግራ

¹⁵ ሊቀ ትጉሃን ሞላ ስለ ዝግግር ተምሳሌታዊ ውክልና ሲገልጹ

በማጋዳል(በማጋደም) በቀሰታ ወደታች ወደላይ ጫፉን በማዝመም መዘመራቸው ለክርስቶስ መራራ የሰፍነግ ሐሞት "እንካ ጠጣ" እያሉ አይሁድ ሲያቀርቡለት የነበረ ምሳሌ ነው። መዘምራት መቋሚያቸውን በኃይል ወደላይ እና ወደታች መወርወራቸው ክርስቶስ ከሰማይ ወርዶ ከቅድስት ድንግል ማርያም ከሰጋዋ ስጋ ከነፍሷ ነፍስ ነስቶ ሰው መሆኑን ለማጠየቅ ነው። አንድም ከግራ ወደ ቀኝ ማድረጋቸው በምድር ላይ በመዋዕለ ሥጋዊ 33 ዓመት ከ3 ወር ተመላልሶ ማስተማሩን ለማጠየቅ ሲሆን መቋሚያው መላልሰው ወደ ላይ ማድረጋቸው ጌታችን ኢየሱስ ክርስቶስ ተግባረ ምድርን ፈጽሞ ወደ ሰማይ የማረጉን ምሳሌ ነው (ሚያዝያ 19/09/2003፣ የካሲት ቁጥር፡1÷side 1)።

5.2.6 ንዑስ መረጃ

ይህ ስድስተኛ ደረጃ ክፍለ ማሕሌት መዘምራን ቆመው ጸናጽሉን ላይና ታች እየጣሉና ከበሮ እየመቱ የሚሉት ነው። የዚህ ምሳሌ አይሁድ ሲነጋ ጌታን ይዘው በጲላጦስ ፊት ለፍርድ ማቆማቸውን ለማጠየቅ ነው (ማቴ 27÷11)።

ንዑስ መረጃ የዕለቱ ቀለም ሙሉ ዜማ ከተባለ በኋላ የሚከናወን ስርዓተ ማሕሌት ነው። ይህም በከበሮ እና በጸናጽል ታጅቦ የሚባል ሲሆን በግራ ሁለት ጊዜ ከተቆረቆረ በኋላ በቀኝ በኩል ይመታል። ከዚያም ቀለሙ ይመለስና ማንሻው ይባላል። ማንሻው ምን ጊዜም በቁም ጸናጽል ነው የሚባለው ከዚያ ከበሮው ሲደረብ በመረጃ ሁለት ይባላል። በዚህ ሁኔታ ሁለተኛ መልክ ይጠናቀቅ እና ሦስተኛ መልክ ይጀመራል። ይህም መልክ በቁም ይባላል። በቁሙ ከተዘለቀ በኋላ ይመረገዳል። ከዚያም ቀለሙ ይመለስና ማንሻው ይባላል። በዚህ ጊዜ ካህኑ እጣን ያጥናሉ። ንዑስ መረጃ ሲከናወን ካህናትና ዲያቆናት በማዕጠንት ያገለግላሉ። በዚህም ካህኑ ትልቅ የእንጨት መስቀል ትከሻቸው ላይ ተሸክመው በግራ እጃቸው ጽንሐውን በመያዝ ሲያጥኑ ዲያቆኑ ደግሞ በግራ እጁ ጧፍ ይዞ ካህኑ ጋር ይከተላል። በእርግጥ ቁጥራቸው በዛ ያሉ ዲያቆናትና ካህናት በማዕጠንቱ ይሳተፋሉ። ይህ ግን እንደ አገልጋዮቹ ብዛት እና እንደ ቤተክርስቲያኑ ስፋት ይወሰናል።

መምህር ዮሐንስ ግርማይ የንዑስ መረጃን ተምሳሌት-በተመለከተ እንደሚከተለው አብራርተዋል።

ንዑስ መረጃ ጌታችን መድሐኒታችን ኢየሱስ ክርስቶስ በአይሁድ እጅ ተይዞ በንጉሱ ጲላጦስ መቅረቡ የሚያጠይቅ ነው። በዚህም ወቅት በርባን ይፈታልን? ክርስቶስ ይሰቀላልን እያሉ ይጠይቁ ነበር። አንዳዶቹም አንተነ ጌታን እስራኤል? (የእስራኤል ንጉስ አንተ ነህን?) እያሉ ያሾፉበት ነበር። ስለዚህ ተምሳሌቱ ይህ ነው። ንዑስ መረጃ ረጋ ተብሎ መቆርቆሩ ጌታ ኢየሱስ ክርስቶስ በጲላጦስ ፊት ቀርቦ አይሁድ ሲዘባበቱበት ምንም መልስ ያለመስጠቱ ምሳሌ ነው (ሚያዚያ 17/09/2003፣ ካሌት ቁጥር 15÷side 2)።

ንዑስ መረጃ በከበሮው አመታትም ሆነ በጸናጽል አወራረድ ብዙ መራቀቅ የሌለበት ሆኖ በቀላሉ ጥሬውን ዜማ፣ ቁሙን መስሎ የሚዘመር ነው (ሥርግው ሐብለ ስላሴ፤ አማርኛ የቤተ ክርስቲያን መዝገብ ቃላት 1994÷16)።

በተመሳሳይ መልኩ ሀብተ ማርያም ወርቅነህ ንዑስ መረጃ የሚባለው መዝሙርም ይሁን ምልጣን በዘንግ ዝማሚውን ከጨረሱ በኋላ በጸናጽል እና በከበሮ በንዑስ አመታት የሚዘመር ነው። እርሱንም ከመጽፈያው ጀምሮ በአመላለስ ይዘመርና በኋላ ወደ ዓቢይ

መረግድ ያገባዋል ። ንዑስ የተባለበትም በከበሮው አመታትም ሆነ በጸናጽል አወራረድ ብዙ መራቀቅ የሌለበት ሆኖ በቀላሉ ጥሬውን ዜማ፣ ቁሙን መስሎ የሚዘመር ነው(1963፣103)።

ከላይ ከተገለጹት የጽሑፍ ሆነ የመስክ መረጃዎች መገንዘብ የሚቻለው ንዑስ መረግድ ከሌሎች የሥርዓተ ማኅሌት ደረጃዎች በቀላሉ የሚከወን እና ብዙም መራቀቅ የማይታይበት ሲሆን አካባቢውም በከበሮ እና በጸናጽል ብቻ ነው። በዚህ ሥርዓተ ክዋኔ ከበሮው ቁጭ ተብሎ የሚመታ ሲሆን መዝሙሩ ግን ተቆሞ የሚዘመር ነው። በመሆኑም ከመዘምራት በተጨማሪ የካህናትና የዲያቆናት ተሳትፎ ጎልቶ የሚታይበት የማህሌት ክፍል ነው።

5.2.7 ዓቢይ መረግድ

ይህ የማሕሌት ክፍል ከንዑስ መረግዱ በኋላ የሚከወን ሲሆን ፈጠን እና ሞቅ ባለ የከበሮ አመታት የሚባል ነው። ይህኛው በዜማው፣ በከበሮው አመታትም ሆነ በጸናጽል አጣጣሉ የተለየ መልክ ያለው ነው። የአካል ንቅናቄ (እንቅስቃሴ) የሚያስከትል ሲሆን ወደ ቀኝና ወደ ግራ በመንቀሳቀስ ይከወናል። የጸናጽሉ አጣጣልም እንደ ከበሮው ፈጠን ያለ ነው። የዚህ ምሳሌ ጲላጦስ ጌታ እንዲገረፍ በፍጥነት ውሳኔ መስጠቱን፣ ወታደሮቹም ወደ ቀኝና ወደ ግራ እየገፈተሩ ወደ መግረፍያ ቦታ የመውሰዳቸውን፣ ሕዝቡም በችኮላ በሞት መወገድ አለበት እያሉ ከፍተኛ ጩኸት የመጮኳቸው ምሳሌ ነው። ግርፋቱም በአሪት ከታዘዘው ሕግና ደንብ ውጭ እጽፍ ድርብ እያደረጉ ጌታን የመግረፋቸው ምሳሌ ነው (ማህበረ ቅዱሣን 1993፣9)።

መምህር ብርሃነ ሕይወት በጽሑፍ የዓቢይ መረግድን ተምሳሌታዊ ውክልና በተመለከተ እንደሚከተለው አብራርተዋል።

"የጌታችን ኢየሱስ ክርስቶስ መንገሳታት ምሳሌ ነው። አይሁድ በሕጋቸው የገረፉት አይሰቅሉትም፣ የሚሰቅሉት ከሆነ ደግሞ አይገርፉትም ነበር። ሆኖም ግን ይህ ህግ ለጌታ አልሰራም፣ እንደያውም ግርፋቱን ረጋ ብለው ከጀመሩ በኋላ 40 ለመግረፍ ቁጥር ተሳሳትን እየተባባሉ 6666 ጊዜ ገርፈውታል። የከበሮ ሆነ የጸናጽሉ ፍጥነት የጌታ ግርፋት ተምሳሌት ነው።" (ሚያዝያ 20/09/÷2003፣ ካሴት ቁጥር 4፣side 1)

በአጠቃላይ በዓቢይ መረግድ ሥርዓተ ክዋኔ ከበሮው በፍጥነት የሚመታ ሲሆን የሚመታው ሰፊው የከበሮ ክፍል ነው። ስለዚህ አቢይ መረግድ በከበሮው እና በጸናጽሉ ፍጥነት የሚዘመር ነው። በዚህ ወቅት የመዘምራት የአካል እንቅስቃሴም ፈጣን ሲሆን ተምሳሌታዊ ውክልናው ከኢየሱስ ክርስቶስ ነገረ መስቀል ጋር የተያያዘ ነው።

5.2.8 ጽፋት¹⁶

ይህ የማኅሌት ክፍል ጸናጽሉም ሆነ ከበሮው በፍጥነት እየተመታ የሚዘመርበት ክፍል ነው። በእርግጥ የቃሉ ትርጉም ከግሱ የተገኘ ነው። ጸፍዐ በጥፊ መታ ካለው የግዕዝ ግስ የተገኘ ሲሆን ትርጉሙ በጥፊ መምታት ማለት ነው።

ሊቀ ትጉሃን ጸዳል ካሳው የጽፋትን ሥርዓተ ክዋኔ እና ተምሳሌታዊ ውክልና እንደሚከተለው አብራርተዋል።

“ጽፋት መዝሙሩ ከተዘመረ በኋላ መዘምራኑ ከበሮውም ሆነ ጸናጽሉ እያፋጠነ የሚዘምሩበት ክፍል ነው። ይህም አይሁድ የጌታን ፊት በጨርቅ ሸፍነው ደጋግመው በጥፊ የመምታታቸው ምሳሌ ነው። አይሁድ ሲዘባበቱ ማን መታህ ይሉት ነበር።” (ሚያዝያ 19/09/2003፣ የካሌት ቁጥር፣10÷side 1)።

ጽፋት ከአመላለስ (ምልስ ወረብ) ጋር ቃለ እግዚአብሔሩን በዜማ እያፋጠነ በከበሮ እና በጸናጽል መዘመር ነው (ሐመር መጽሔት 1986÷ ቁጥር 7)።

በአጠቃላይ ጽፋት እንደሌሎቹ የሥርዓተ ማኅሌት ደረጃዎች በከበሮ እና በጸናጽል ታጅቦ የሚዘመር ሲሆን መጽሐፍ ቅዱሳዊ ተምሳሌት አለው። ከሌሎች የሥርዓተ ማኅሌት ደረጃዎች የሚለየው ግን ጽፋት ከአመላለስ (ምልስ ወረብ) ጋር የሚባል መሆኑ ነው።

5.2.9. ድርብ ጽፋት

ይህ ክፍለ ማኅሌት በጸናጽልና በዜማ ቃና ከተራው ጽፋት በከበሮ አመታት ለየት አድርጎ በጸናጽል ብቻ መዘመር ነው። ምሳሌው አይሁድ ጌታን ደጋግመው በጥፊ እንደመቱት ለማሰብ ነው (ማሕበረ ቅዱሳን ፣ 1993፣9)።

መምህር ዳንኤል አየነው ስለ ድርብ ጽፋት ተምሳሌታዊ ውክልና እንደሚከተለው አብራርተዋል።

በሥርዓተ ማኅሌት አገልግሎት መረግዱ ከተመረገደ በኋላ በከበሮ ይፀፏል። ከዚያ በመቀጠል ጽፋቱ ድርብ ይሆናል። ድርብ ጽፋት ሲባል ሁለት ጊዜ ተመላልሶ መጸፋቱ

¹⁶ በተመሳሳይ መልኩ መምህር ዮሐንስ ግርማይ መዝሙሩ ከተዘመረ በኋላ ወደ ታች ይሄዳል። ከዚያ ከበሮው ይቆረቆር እና ይጸፋል። ተቆርቁሮ መጸፋቱ ቤተ አይሁድ ጌታን ገርፈውት ዝም ያለማለታቸው ምሳሌ፣ በሀጋቸው የተገረፈ አይሰቀልም፣ የተሰቀለ አይገረፍም ጌታ ግን ገርፈው ሰቀሉት። “ቁርቋሮውና ጽፋቱ መደራረቡ ጌታ ገርፈው እንደገና የመስቀላቸው ምሳሌ ነው። የከበሮው እና የጸናጽሉ ፍጥነት ደግሞ ቤተ አይሁድ ያለማቋረጥ የጌታን ፊት በጥፊ የመምታታቸው ምሳሌ ነው።” (ሚያዝያ 18÷2003፣ ካሌት ቁጥር፣5÷side 2)።

አመላካች ነው። በእርግጥ ጽፋቱ ሶስት ጊዜ ሲሆን ከበሮ ይቆረቆራል ይጻፋል፤ ይቆረቆራል ይጻፋል፤ ይቆረቆራል ይጻፋል። ይህ ድግግሞሽ ቤተ አይሁድ ጌታን ያለ ምንም ማመንታት በተደጋጋሚ በጥፊ የመምታታቸው ምሳሌ ነው (ሚያዝያ 18/09/2003፣ የካሌት ቁጥር፣7÷side 1)።

በአጠቃላይ ድርብ ጽፋት እንደ ሌሎች የማሕሌት ዓይነቶች በጸናጽልና በከበሮ የሚዘመር ሲሆን በተደጋጋሚ ማለት ከበሮው እስከ ሶስት ጊዜ በመቆርቆርና በመጽፋት የሚከወን መሆኑ ከሌሎች የሥርዓተ ማኅሌት ደረጃዎች ልዩ ያደርገዋል። ተምሳሌታዊ ውክልናውም አይሁድ ጌታችን ኢየሱስ ክርስቶስን በተደጋጋሚ የመምታታቸው ምሳሌ እንደሆነ ከተገለጹት የጽሁፍ እና የመስክ መረጃዎች መገንዘብ ይቻላል።

5.2.10. የጭብጨባ ጽፋት

ይህ የመጨረሻ የሥርዓተ ማኅሌት ደረጃ ሲሆን አከዋውኑም ፍጥነት የተሞላበት ነው። የጭብጨባ ጽፋት ከተራው ጽፋት ጋር በአጣጣሉና በመጠኑ ፈጠን ፈጠን አድርጎ በጸናጽል ፈንታ እያጨበጨቡ በከበሮ መዘመር ነው። ምሳሌው አይሁድ ጌታን በጥፊ ደጋግመው መምታታቸውን ለማጠየቅ ነው (ማህበረ ቅዱሳን 1993፣9)።

ሊቀት ጉሃ ፀዳል ካሳው የጭብጨባ ጽፋትን በተመለከተ የሚከተለውን ሐሳብ ገልጸዋል። "ሥርዓተ ማኅሌት ከመጀመሪያ ጀምሮ እስከ መጨረሻ ሲከወን ሂደቱ ጠብቆ ነው። ስለሆነም የጭብጨባ ጽፋት የማህሌት የመጨረሻ ክፍል ነው። እስከ አሁን ሥርዓተ ማኅሌት ሲከወን በከበሮና በጸናጽል ታጅቦ ነው። በዚህ ክፍል ግን በጸናጽል ፈንታ የእጅ ጭብጨባ ይደረጋል። ይህ ጭብጨባ በመዘምራት ብቻ ሳይሆን በምዕመናን ጭምር ነው። ይህም የጌታ መመታት ምሳሌ ነው።" (ሚያዝያ 19/09/2003፣ ካሌት ቁጥር፣10÷side 2)።

የጭብጨባ ጽፋት እንደ አንድ የስርዓተ ማሕሌት ደረጃ የራሱ ክዋኔ ያለው ሲሆን ከሌሎች ለየት የሚያደርገው የመዘምራት እና የምዕመናን የእጅ ጭብጨባ የሚከናወንበት በመሆኑ ነው።

በአጠቃላይ የስርዓተ ማሕሌት ደረጃዎች አስር እንደሆኑ ይነገራል። መምህር ዮሐንስ ግርማይ አስር የመሆናቸው ምክንያት እንሚከተለው አብራርተዋል።

የስርዓተ ማሕሌት ደረጃዎች አስር መሆናቸው። "ወበእሰርቱ አውታሪሁ መዝሙረ ማሕሌት ወመሰንቆ እዜምር ለከ" (አስር አውታር ባለው በገና እዘምርልሃለሁ) ብሎ ቅዱስ ዳዊት ትንቢት ተናግሯል። የዳዊት በገና አስር አውታር እንዳለው ሁሉ የማሕሌት ደረጃዎችም ከዚህ በመነጨ አስር ናቸው። አንድም ስለ አሰርቱ (10ቱ) ማዕረገ ፃድቃን ሲያስረዳ ነው። እያንዳንዳቸውም ተምሳሌታዊ ውክልና አላቸው። (ሚያዝያ 17/09/2003፣ካሌት ቁጥር 5፣ Side 2)።

የክብረ በዓል ስርዓተ ማሕሌት ከሌሎች የማሕሌት ዓይነቶች ልዩ የሚያደርገው አንዱ የዜማው ነው። በዜማው የዕለቱ ቀለም ከድጓው በመምረጥ የሚከወን ሲሆን ቀለሙ በአግባቡ ተመርግዶና የማንሻው ቀለም እንደ ደንቡ(ስርዓቱ) ተጸፍቶ ካበቃ በኋላ በመዘምራን የሚከናወኑ ሦስት አገልግሎቶች አሉ። እነዚህም አመላለስ፣ ወረብ እና አጽሕሶ ናቸው። እነዚህ ስርዓተ አገልግሎቶች የራሳቸው ተምሳሌታዊ ውክልና ያላቸው በመሆናቸው ከዚህ በታች በቅደም ተከተል እንመለከታቸዋለን።



መዘምራኑ በሚያዝያ ጊዮርጊስ ስርአተ ማሕሌት ክዋኔ ሲያጨበጭቡ የሚያሳይ ፎቶ ግራፍ

ሀ. አመላለስ

አመላለስ¹⁷ በአንድ ወይም በሁለት ወይም በሶስት መዘምራን ጣዕመ ልሳን በቀስታ በማስረዘም እያለዘቡ በማመላለስ ወደ ፍጥነት መሄድ ማለት ነው። የከበሮውም አመታት የጣዕመ ልሳኑን ርዝመትና እጥረት ተከትሎ ይሄዳል (ማህበረ ቅዱሳን 1999፣ 10)።

¹⁷ በተመሳሳይ መልኩ ሊቀ ትጉሃን ፀዳል ካሳው ስለ አመላለስ ስርዓተ ክዋኔ የሚከተለውን ሐሳብ ሰጥተዋል።

አመላለስ በማህሌት ክዋኔ ውስጥ የመጀመሪያ ክፍል ሲሆን አብዛኛው ጊዜ ለወረብና ለአጽሕሶ እንደመነሻ ወይም እንደ መድረሻ ነው። መረግዱ ከተመረገደ በኋላ በጥፋት አፍጥኑ የተባለውን ድርሰት በተቀነባበረና በሚማርክ ዜማ ያዜማሉ። በዚህ ሁኔታ ሁሉም መዘምራን ካዜሙት በኋላ ከበሮ የሚመቱ አገልጋዮች ይመረጣሉ። በመቀጠልም ጸናጽል ለሁሉም ይታደላል። መዘምራን በፊትና በኋላ በመሆን ይዘምራሉ። ከበሮ የሚመቱ አገልጋዮችም ከመዘምራኑ ፊትና ኋላ ይሰለፋሉ። ከዚያም በመቀጠል የክዋኔው ስርዓት በከበሮ እና በጸናጽል ታጅቦ ይከወናል። ካህናቱ እና መዘምራኑም አንድ ጊዜ ወደ ግራ ሌላ ጊዜ ደግሞ ወደ ቀኝ ይዘማሉ። ወደ ላይና ወደታች ቀና ኅምበስ በማለት ዝማሬውን ይዘምራሉ (ሚያዝያ 18/9/2003፣ ካሌት ቁጥር፣10÷side 2)።

መዘምራን ጣዕመ ልሳን የሚዘመረው ዝማሬ አመላለስ ወይም ለዘብ ይባላል”(1981፣ 260)።

መምህር ዮሐንስ ግርማይ የአመላለስ ተምሳሌታዊ ውክልና በተመለከተ እንደሚከተለው አብራርተዋል፡-

አመላለስ መቋሚያውን በትክኻ ላይ በመሸከምና በማስረገጥ በጭብጨባና በእልልታ መጀመር ዝግታ ባለው አመታት ተመላላሪ ጓላ የሚሸበሸብ ነው። ይህም ጲላጦስ ቀስ ብሎ አይሁድን በማሳመን ጌታን ሊያድን ፈልጎ መላላሪ ምን አደረገ እያለ መጠየቁን ያሳያል። ጓላ በሽብሻቦ መባሉ ግን ጲላጦስ በመጨረሻ እንደ ሕጋችሁ ፍረዱበት ብሎ አሳልፎ መስጠቱንና ሕዝቡና ወታደሩ ደስ ብሎአቸው ተቻክለው በእርግጫ እየተመቱ መስቀሉን አሸክመው ሊሰቅሉት ወደ ቀራንዮ መውሰዳቸውን የሚያመለክት ነው (ሚያዝያ 17/09/2003፣ የካሴት ቁጥር፣ 5÷side 2)።

ሀብተማርያም ወርቅነህ "አመላለስ ማለት ወዝ ባለው ድምፅ ከመድፈያ ላይ መመለስ፣ እያመላለሱም ማዜም ማለት ነው፣ ለዘብ ባለ መልክ መጽፈያውን እየመላለሰ ያለዝበዋል ያዜመዋል፣ ስለዚህም መልስ በማለት ፈንታ ለዘብ የሚሉ አሉ፣ ለዘብ ባለ ድምጽ በሚያስደስት አኳሃን ይዘምሩታልና" (1963፣114) ።

በአጠቃላይ በለዘብ ጊዜ ካህናቱ እና መዘምራኑ እንደቤተክርስቲያኑ ስፋት እና እንደ ሊቃውንት ብዛት በቅኔ ማኅሌት የሚዘምሩት መዝሙር በማስረገጥ ሲሆን መዘምራኑ ሲያስረገጡም ቀለሙን መሰረት በማድረግ ከጸናጽሉ እና ከከበሮው ጋር እያዋሐዱ ነው። መዘምራኑ ሲያስረገጡ በእግራቸው መሬቱን መታ ያደርጉታል። መዘምራኑ ግራና ቀኝ በመሆን ያስረገጣሉ። ይህም የራሱ የሆነ ተምሳሌት ያለው ነው። መዘምራኑ ግራና ቀኝ ሆነው ማስረገጣቸው አይሁድ ከመጀመሪያው እስከ መጨረሻው 340 ጊዜ የመርገጣቸው ምሳሌ ነው። አንድም በክርስቶስ ካሳ፣ መከራ፣ ስቅለትና ሞት ጠላት ዲያብሎስ ተረገጠ የመጣሉ ምሳሌ (ሐመር 1986፣ቁጥር 7)። በአጠቃላይ አመላለስ የኢየሱስ ክርስቶስን ነገረ መስቀል ተምሳሌታዊ ውክልና የያዘ ነው።

ለ. ወረብ

ወረብ¹⁸ ማለት ቅብብሎሽ፣ ድግግሞሽ ማለት ነው። ይህም በመቀባበልና ደጋግሞ በመመላለስ የሚባል መሆኑን ይገልጻል። የወረብ አባባል እንደ አመላለስ መቋሚያን

¹⁸ መምህር ዮሐንስ ግርማይ ወረብ በየትኛው የሥርዓተ ማኅሌት ዓይነትና መቼ ሊከወን እንደሚችል ምላሻቸውን እንደሚከተለው ገልጸዋል።

"ወረብ በሁሉም የሥርዓተ ማኅሌት አይነቶች የለም። በክብረ በዓል ሥርዓተ ማኅሌት ዕለቱን የሚመለከት ወረብ ያለ ሲሆን በወርኃ በዓል ሥርዓተ ማኅሌት ግን ሊቃውንቱ እየፈጠሩ ካልሆነ በቀር በወንበር የተቀመጠ ወረብ የለም። የእሁድ ሥርዓተ ማኅሌት የሚቆመው መዝሙር በመሆኑ ወረብ የለውም" (ሚያዝያ 17/09/2003፣ ካሴት ቁጥር፣5÷side 1)።

በትክኻ ላይ በመሸከም፣ በማስረገጥ በጭብጨባና በእልልታ የሚባል ነው። ምሳሌነቱም ጌታ መስቀሉን ተሸክሞ ወደ ቀራኒዮ ሲጓዝ፣ የገሊላ ሴቶች ያለ ማቋረጥ እያለቀሱ መከተላቸውን አይሁድ ግን አሁንም ደጋግመው በእርግጫ እየተማቱ ደስ ብሎአቸው ሊሰቅሉት መስቀሉን አሸክመው ወደ ቀራኒዮ የመሄዳቸው ምሳሌ ነው (ሉቃ 23:26-29)፤ በሌላም በኩል የአመላለሱና የወረብ አባባል ኃዘንና ደስታ የተቀላቀሉበት ገፅታ ያለው ነው። ኃዘኑ የመስቀል ምሳሌ የሆነው መቋሚያ መሸከም ሲሆን ደስታው ደግሞ ጭብጨባውና እልልታው ነው፤ ይህም የተፈጸመው ድርጊት አሳዛኝ ቢሆንም ድህነትን ያስገኘ በመሆኑ የምዕመናንን ደስታ ለመግለጽ የሚደረግ ነው።

መምህር ዳንኤል አየነው የወረብን ስርዓተ ክዋኔ በተመለከተ እንደሚከተለው አብራርተዋል።

ወረብ ምስጋና ሲሆን መዘምራትና ምዕመናንን አንድ የሚያደርግ ነው። ጣዕመ ዝማሬው ያለ ክብር እና ጸናጽል በግራና በቀኝ ከተመላለሰ (ንሺ) ከተደረገ በኋላ በመዘምራት አስረጋጮች ታጅቦ የሚከናወን ስርዓተ ክዋኔ ነው። ይህ በዝግታ የተጀመረ እንቅስቃሴ እየፈጠነ እና እየሞቀ ይሄድና ወደ ማሸብሸብ ይሄዳል። በወንበር የተቀመጠውን መሰረት በማድረግ እና ሌላም በመፍጠር ሊቃውንቱ ሲዘምሩ ምዕመናን በእልልታና ጭብጨባ ያጅባሉ በዚህ ሁኔታ ስርዓተ አገልግሎቱ ይከናወናል (ሚያዝያ 18/09/ 2003፣ ካሴት ቁጥር፣7÷side 2)።

በአጠቃላይ ወረብ የመዘምራት እና የምዕመናን ተሳትፎ የሚጨምርበት ሥርዓተ ክዋኔ ሲሆን በተለይ ምዕመናን ሊቃውንቱ ሥርዓተ ማኅሌቱን ሲቆሙ ከሊቃውንቱ ጋር በእልልታና በጭብጨባ ይሳተፋሉ።

ሐ. አጽሕሶ

አጽሕሶ በጥንግ ድርብ ለባሾች እየታጀበ የሚዘመር የጣዕመ ዝማሬ እንቅስቃሴ ሲሆን ከወድያወዲህ እየተባለ በእግር የሚደረግ እንቅስቃሴ ነው (ማህበረ ቅዱሳን1993:10)። አጽሕሶ የኢየሱስ ክርስቶስ ነገረ መስቀሉ የሚታሰብበት እና ምስጢራዊ ትርጉም ያለው መሆኑን ጥዑመ ልሳን ካሳ እንደሚከተለው ያብራራሉ።

አጽሕሶ በምስጢር የተሞላ የኢየሱስ ክርስቶስ መከራ መስቀሉን የሚያስታውስ እንጂ ለአይን ወይም ለተመልካች እንዲያስደስት ብቻ ተብሎ የተዘጋጀ አይደለም። መዘምራት ወገባቸውን በቀሽ መሪ ታጥቀው ወደፊትና ወደኋላ እያሉ በእግርና በእጅ የሚፈጽሙት የአካል እንቅስቃሴ በምሳሌ ለማስረዳት ሲባል ነው። አጽሕሶ ጌታችን ኢየሱስ ክርስቶስ ለሰዎች መዳን ሲል በዕለተ ዓርብ የተቀበላቸውን ስቃዮች ዘርዘሮ የሚያስረዳ ተምሳሌታዊ ክዋኔ ነው። መዘምራት አንዱን ቀለም እየመላለሱ ማለታቸው አንዱን የእግዚአብሔርን ልጅ ኢየሱስ ክርስቶስን ይዘው አንድ ጊዜ ወደ ሐና፣ ሌላ

ጊዜ ከሐና ወደ ቀያፋ፣ ከቀያፋ ወደ ከተማው ገዥ ወደ ጂላጦስ፣ ወደ አውራጃው ገዥ ወደ ሔሮድስ ሲያመላልሱት ማደራቸውን ያመለክታል(1981:262)።

በአጽሕሶ ጊዜ መዘምራት መቋሚያቸውን ትክኛቸው ላይ አድርገው መሸከማቸው ጌታ መስቀሉን ተሸክሞ ከሊቶስጥራ እስከ ቀራንዮ የመጓዙ ምሳሌ ነው (ሉቃ 23:22፤ ዮሐ 19:17)። መዘምራት አንዳንድ ጊዜ እግራቸውን ወደ ላይ ብድግ እያደረጉ መርገጣቸው ጌታን ወደፊትና ወደኋላ እየጎተቱ ከመሬት እየጣሉ ለመርገጣቸው ምሳሌ ነው (ማህበረ ቅዱሳን 1993:10)።

በአንድ በኩል ያሉ አስረጋጮች ወደፊት ሲሄዱ በሌላ ወገን ያሉት ደግሞ ወደኋላ መመለሳቸው የአይሁድ ጭፍሮች በበዓላቸው ቀን ኢየሱስ ክርስቶስን ሊይዙት ወደ አትክልቱ ስፍራ ወደ ጌቱ ሲማኒ ማንም ሳይነግረው እሱን ለመያዝ እንደመጡ አውቆ ወደ እነርሱ ወጥቶ “ማንን ትሻላችሁ አላቸው” እነርሱም “የናዝሬቱ ኢየሱስን” አሉት፤ እሱም እኔ ነኝ ባላቸው ጊዜ የቃሉ ግርማ አስፈርቷቸው ወደኋላ እየተፍገመገሙ በተደጋጋሚ ሶስት ጊዜ በምድር ላይ የመውደቃቸው ምሳሌ ነው (ማህበረ ቅዱሳን 1993:10)።

ከበሮው በዝግታና በኋላም በፍጥነት መመታቱ ነቢዩ ኢሳይያስ “ጀርባዬን ለግርፋት ፊቱን ለጽፋት ሰጠሁ” ሲል ስለ ጌታ የተነበየው ትንቢት ይፈጸም ዘንድ ፊቱን በሻሽ ሸፍነው አምላክ ከሆንክ በጥሬ የመታህ ማነው ንገረን እያሉ መላልሰው በጥሬ የመምታታቸው ምሳሌ ነው (ማህበረ ቅዱሳን 1993:10)።

መዘምራት መቋሚያቸውን ከትክኛቸው አውርደው ለሌላው ማቀበላቸው የጌታ መስቀል እርጥብና ከባድ ስለነበርና ድብደባ አብዝተውበት ስለነበር ሳይሰቅሉት እንዳይሞትባቸው ሲሉ አንድ መንገድ አላፈ (ስምያን ቀሬናዊ የሚባል ሰው) አግኝተው የጌታን መስቀል ከትክኛው አውርደው እንዲሸከም የማስገደዳቸው ምሳሌ ነው (ማህበረ ቅዱሳን 1993:10)።

የክብረ በዓላት ሥርዓተ ዋዜማ አመላለስ፣ ወረብ እና አጽሕሶ የማይቀሩ ወሳኝ የስርዓቱ ክዋኔዎች በመሆናቸው እና የራሳቸው ተምሳሌታዊ ውክልና እንዳላቸው ከላይ ከተገለጹት ሐሳቦች መገንዘብ ይቻላል።

በአጠቃላይ የሥርዓተ ማኅሌት ክዋኔ ውጤታማ የሚሆነው ከላይ የተዘረዘሩት የሥርዓተ ማኅሌት ደረጃዎች ቅደም ተከተላቸውን በጠበቀ መልኩ ሲከወኑ ነው። በፎክሎር አንድ ሥርዓተ ክዋኔ ውጤታማ ነው የሚያሰኘው አጀማመሩ፣ ሂደቱ እና ፍጻሜው ተያያዥነት ሲኖረው ነው። ምክንያቱም እያንዳንዱ ደረጃ(Step) በሥርዓተ ክዋኔው የበኩሉን አስተዋጽኦ ያደርጋል። ክዋኔ እንደ ወራጅ ውሃና እንደ ብረት ሰንሰለት ተያያዥነት ያለው በመሆኑ ቅደም ተከተሉን ጠብቆ መከወን ግድ ይላል። ስርዓተ ክዋኔውን የሚከውኑ ከዋኞች እና ታዳምያንም ክዋኔው በሚፈቅደው ማዕቀፍ (Frame) ውስጥ መከወን ይኖርባቸዋል።

ሥርዓተ ክዋኔው ከተፈቀደው ማዕቀፍ ቢወጣ ሥርዓቱ ሊበላሽ እና ተምሳሌታዊ (ትዕምርታዊ) ውክልናውን ሊያጣ ይችላል። በመሆኑም የሥርዓተ ክዋኔው ህግና ደንብ በሚፈቅደው መሰረት መከወኑ ክዋኔውን ውጤታማ እንዲሆን ያደርገዋል። ሥርዓተ ማኅሌትም እንደ አንድ ስነ ጥበብ የራሱ የሆነ የአከዋወን ስልትና ደረጃ ያለው በመሆኑ ሥርዓተ ክዋኔው በሚፈቅደው ማዕቀፍ (Frame) መሰረት ሲከወን ውጤታማ ይሆናል። ከጽሑፍም ሆነ ከመስክ የተገኙ መረጃዎች የሚያመላክቱትም ይህንን ነው።

5.3 የንዋያተ መዝሙራት ተምሳሌታዊ ውክልና

ሥርዓተ ማኅሌት ለመከወን ከበሮ፣ መቋሚያ እና ጸናጽል እንደሚያስፈልጉ እና እነዚህም የራሳቸው ታሪካዊ አመጣጥ እንዳላቸው በምዕራፍ 2.2.9.1 ተመልክተናል። በዚህ ክፍል እነዚህ ንዋያተ መዝሙራት ያላቸው ተምሳሌታዊ ውክልና ምን እንደሆነ እንመለከታለን።

በፎክሎር እያንዳንዱ ቁስ የራሱ የሆነ ውክልና አለው። የቁሱን ውክልና ማወቅና መገንዘብ ካልተቻለ ፎክሎራዊ ገጽታውን መረዳት አይቻልም። ቁሶች የፎክሎርን ገጽታ አመላካች በመሆናቸው ማህበራዊ፣ ባህላዊ እና ሐይማኖታዊ ውክልና ሊይዙ ይችላሉ። በሥርዓተ ማኅሌት እንደ ድንገተኛ ምግግሬ፣ መዋሰዕት፣ ካባ፣ ላንቃ ፣ ቀይ ሸመር ወዘተ የሚያስፈልጉ ቢሆኑም በዋናነት ግን ንዋያተ መዝሙራት (ከበሮ፣ መቋሚያ እና ጸናጽል) ጉልህ ድርሻ አላቸው። ያለ እነሱ ሥርዓተ ማኅሌትን መከወን አይቻልም። ከዚህም የተነሳ ተምሳሌታዊ (ትዕምርታዊ) ውክልናቸው የጎላ ይሆናል። ቀጥሎ የንዋያተ መዝሙራት አሰራር እና ተምሳሌታዊ ውክልናቸውን እንቃኛለን።

5.3.1 ከበሮ

ከበሮ አንድም ከእንጨት፣ ከብሮ፣ ከነሀስ እና ከከብት ቆዳ የሚሰራ ሲሆን ዙሪያው ሱቲ (ጨርቅ) በማልበስ ላዩ በጥልፍልፍ ጠፍሮ የተጠፈረ ነው። ከበሮ በብሉይ እና በሐዲስ

ኪዳን አገልግሎት ይሰጣል (1ኛ ሳሙ 15÷20፣ 1ኛ ሳሙ 18÷6-7፤ 2ኛ ሳሙ 6÷5፤ መዝ 80÷2፤ መዝ 150÷4።

ከበሮ በአንዱ ሰፋ ያለ ሲሆን በሌላው ጎን ደግሞ ጠበብ ብሎ ሞላላ ቅርጽ ያለው ነው። በሁለቱ ጎኖች መካከል ቆዳው ይወጠርና በውስጡ ጠጠሮች ይሞላል። ከበሮ ስፋትና ክብደት ካላቸው መሳሪያዎች አንዱ ነው። ከበሮ በሥርዓተ ማኅሌት ክዋኔ በዓቢይና ንዑስ መረገድ፤ በጽፋት እና ሽብሻቦ ጊዜ የሚያገለግል ሲሆን አመታቱም ቁጭ ተብሎ እና ተቁሞ ሊሆን ይችላል።

ከበሮ ቁጭ ብሎ (በቁምና በዐቢይ መረገድ ጊዜ) ወይም ቆመው (በሽብሻባ ጊዜ) ወይም ወዲህና ወድያ እየተመላለሱ ትክኛቸው ላይ በማንገት ሁለት ጊዜ በግራ እጅ ጠባቡ ጎን ተመትቶ ወድያው በማስከተል በቀኝ በኩል ይመታል። ሰፊው ክፍል በሙሉ በመዳፍ የሚመታ ሲሆን ጠባቡ ጎን በግራ እጅ አራቱ ጣቶች ነካ እየተደረገ በስሱ ይመታል። ሰፊው ክፍል ጠበቅ ተደርጎ በሐይል ሲመታ ጠባቡ ግን በስስ መልኩ በዝግታና በቀስታ ይመታል። ለማኅሌት የሚመታው ከበሮ ከሀገረሰባዊ ጭፈራና ሌሎች አጋጣሚዎች ጥቅም ላይ ከሚውሉት ከበሮዎች የተለየ ነው። ልሳነ ወርቅ ገ/ጊዮርጊስ (1997÷XXX-XXXI)።

መምህር ዮሐንስ ግርማ የከበሮን ተምሳሌት እንደሚከተለው አብራርተዋል።

ከበሮ የጌታችን የኢየሱስ ክርስቶስ ምሳሌ ነው። የከበሮው ሰፊ ገጽ የመለኮት ስፍሁነት፣ ጠባብ ገጽ የሰጋ ውሳኔነት፤ ከበሮው የተጠፈረበት ጥልፍልፍ ጠፈር የጌታችን የግርፋቱ ሰንበር፤ ጨርቁ የመገንዘብ፣ የከበሮው ማንገቻ ታስሮ የተጎተተበት ወይም ለተገረፈበት ጅራፍ ምሳሌ ነው። በውስጡ ያሉ ጠጠሮች አይሁድ ጌታን ሲገርፉት ገበግ ለተጫወቱበት ጠጠር ምሳሌ ሲሆን ሁለቱ ሰፊው እና ጠባቡ ገጾች በአንድ ላይ መገኘታቸው ደግሞ የተዋህዶ ምሳሌ ነው። ከግራና ከቀኝ መመታቱም ጌታ በጥፊ የመመታቱ ምሳሌ (ሚያዝያ 17/09/2003/2003፣ካሴት ቁጥር፣5÷side 2)።

ከላይ ከተገለጹት የመምህራን ሐሳብ መረዳት የሚቻለው ከበሮ¹⁹ ሥርዓተ ማኅሌትን ለማከናወን ወሳኝ ከሆኑ ንዋያተ ማሕሌት ውስጥ አንዱ ሲሆን ተምሳሌታዊ ውክልናውም ከኢየሱስ ክርስቶስ መስቀል ጋር የተያያዘ ነው።

¹⁹ የከበሮን ተምሳሌታዊ ውክልና ሊቀ ትጉሃን ሞላ ሐሳባቸውን እንደሚከተለው አብራርተዋል።
"ከበሮ ተምሳሌቱ የጌታችን የመድሐኒታችን የኢየሱስ ክርስቶስ ነው። ድምፁ የደምጸ መላእክት ምሳሌ፤ ጠፈሩ ጌታችን ኢየሱስ ክርስቶስ የታሰረበት ገመድ ምሳሌ፤ ከበሮ በፊትና በኋላ መመታቱ ቤተ አይሁድ "ተነበይለን ክርስቶስ መነ ጸፍዐክ መልታሕቴክ?" (እስኪ እሁን ትንቢት ተናገር ፈትህን የመታህ ማን ነው?) እያሉ በጥፊ የመምታታቸው ምሳሌ ነው።"(ሚያዝያ19/09/2003፣ካሴት ቁጥር፣11÷side 1)።

በኦርቶዶክሳውያን አማኞች ዘንድ መንፈሳዊና ሐይማኖታዊ ትርጉም ያለው እንደሆነ መገንዘብ ይቻላል።



ለሥርዓተ ማህሉት ክዋኔ የሚውል ከበሮ

5.3.2 መቋሚያ

መቋሚያ ዘንጉ ከእንጨት፣ መደገፊያው፣ ከብረት፣ ከእንጨት ከነሐስ እና ከወርቅ ሊሰራ ይችላል። የመቋሚያው ራስ ቀርነ በግዕዝ (የበግ ቀንድ ቅርጽ) መሆኑ ኢየሱስ ክርስቶስ የዓለምን ኃጢአት የሚያስተሰር ይለዩ እግዚአብሔር በግ መሆኑን ይገልጻል (ዮሐ1÷29)።

መቋሚያ ድምጽ አልባ ንዋየ መዝሙር ሲሆን አገልግሎቱም በዋናነት የዜማውን ሂደት እና ዝማሜ ለመምራት፣ ለማስረገጥ ፣ ለምርኩዝነት ወይም ለድጋፍ የሚውል ነው።

መምህር ዳንኤል አየነው “መቋሚያ በስርዓተ ማህሉት ክዋኔ ቀለምን ለመምራት እና ለመደገፊያነት ያገለግላል። ሙሴ ባሕረ ኤርትራን በሐይለ እግዚአብሔር ከፍሎ ሕዝብ እስራኤልን በደረቅ ባሻገረ ጊዜ ተአምራት ያደረገበት በትር ምሳሌ ነው።” (ሚያዝያ18/09/ 2003፣ ካሴት ቁጥር፣7÷side 2) በማለት ገልጸዋል።

ሊቀ ትጉሃን ፀዳል ካሳው የመቋሚያን ተምሳሌታዊ ውክልና በተመለከተ እንደሚከተለው አብራርተዋል።

“መቋሚያ የጌታችን ምሳሌ ነው። መዘምራትን በዝማሜ ጊዜ መቋሚያ መጠቀማቸው ቤተ አይሁድ መኑ ከጋር ተነበይለን ክርስቶስ? (እራስህን በዘንግ የመታህ ማንነው እስኪ ንገረን?) እያሉ በዘንግ እራስ እራሱን የመቀጥቀጣቸው ምሳሌ።” (ሚያዝያ 19/09/2003፣ ካሴት ቁጥር፣10÷side 1) ። ከላይ ከተገለጹት የመስክ መረጃዎች መገንዘብ የሚቻለው መቋሚያ ቃለ እግዚአብሔር ለመምራት፣ ለመደገፊያነት እንዲሁም ለማስረገጥ የሚውል መሳሪያ ሲሆን ተምሳሌቱም ከኢየሱስ ክርስቶስ ነገረ መስቀል ጋር በእጅጉ የተቆራኘ ነው።



ለስርዓተ ማሕሊት ክዋኔ የሚውል መቋሚያ

5.3.3. ጸናጽል

ጸናጽል ከወርቅ፣ ከብር፣ከነሐስ ወይም ከብረት የሚሰራ ንዋየ መዝሙር ነው። አሰራሩም ከግራና ከቀኝ ሁለት አምዶች፣ ከመሐል ሁለት ቀጫጭን ጋድሞች፣ ከአናቱ ላይ ቀስተ ደመና፣ መሐል ካሉት ሁለት ጋድሞች ላይ በአንደኛው ሶስት በሁለተኛው ሁለት ሻኩሪዎች ያሉት ሆኖ ከስር መጨበጫ (እጅታ) አሉት (2ኛ ዜና 29÷25፣2ኛ ዜና 5÷15፣2ኛ ሳሙ 6÷5)።

የጸናጽልን ተምሳሌታዊ ውክልና በተመለከተ ቃለ መጠይቅ ካደረኩላቸው መምህራን አንዱ መምህር ዮሐንስ ግርማይ የሚከተለውን ሐሳብ ገልጸዋል።

ጸናጽል የራሱ የሆነ ተምሳሌት አለው። ሁለት ግንደች ተደርጎ መሰራቱ አንዱ ሲሰበው ሌላው ይጥለዋል፤ ሌላው ሲጥለው አንዱ ይሰበዋል ይኸውም ቤተ አይሁድ ጌታን ከዚያና ከዚህ፣ ወደኋላና ወደፊት የማንገላታቸው እና የማጋጨታቸው ምሳሌ ነው። የጸናጽሉም ድምጽ እንደዚሁ ነው። ጸናጽል ከታች መያዣው አንድ ሆኖ ሁለት ባላ መኖሩ አምላክ አምላክነቱ ሳይለቅ ሰው የመሆኑ ምስጢር (ምሳሌ) ነው። በጸናጽሉ ውስጥ ቅጠሎቹ አምስት መሆናቸው ጌታ 5,500 ዘመን ሲፈጸም ወደዚህ ዓለም መጥቶ ሰው የመሆኑ ምሳሌ ነው። አንድም ቅጠሎቹ አምስት መሆናቸው የአምስቱ አዕማደ ምስጢር ምሳሌ ነው። ጸናጽል ላይና ታች አንድ፣ጎንና ጎን አንድ መሆኑ እና በመሐል ደግሞ ክፍተት መኖሩ እስራኤላውያን ላይ እንዳለ፣ ጎናጎኑ ውሃ፣ መሐሉ ክፍት ሆኖ ባህረ ኤርትራን የመሻገራቸው ምሳሌ ነው። አንድም ለብሉይና ለሐዲስ መሰረቱ ክርስቶስ መሆኑ ለማጠየቅ፣ አንድም ጸናጽል የእመቤታችን የድንግል ማርያም ምሳሌ ነው (ሚያዝያ17/09/2003 ፣ካሴት ቁጥር፡5÷side 2)።

ሊቀ ትጉሃን ሞላ “ጸናጽል እግዚአብሔር የሚመሰገንበት መሣሪያ ነው። ምሳሌው የእመቤታችን የድንግል ማርያም ለቅሶ ሲሆን ዜማው ሐዘን ነው። አቋቋሙ የዜማ ማጣፊጫ ሐዘን ነው።” (ሚያዝያ19/09/ 2003፣ ካሴት ቁጥር፡1÷side 1) በማለት ገልጸዋል።

ከላይ ከተገለጹት የመምህራን ሐሳብ መገንዘብ የሚቻለው ጸናጽል²¹ ለሥርዓተ ማኅሌት ክዋኔ ከሚያስፈልጉ ንዋያተ መዝሙር አንዱ ሲሆን ተምሳሌቱ ከጌታችን ኢየሱስ ክርስቶስ እና ከእናቱ ድንግል ማርያም ጋር ጥብቅ ቁርኝት ያለው መሆኑን ነው። የጸናጽል ድምጽ አወጣጡ የማሕሌቱን ክዋኔ እንዲደምቅ ከማድረጉም በላይ የካህናቱ እና የምእመናኑን ቀልብ ይስባል። ከዚህም በተጨማሪ መዝሙር ሲዘመር እና ሲሸበሸብ ለጆሮ ልዩ ስሜት የሚሰጥ በመሆኑ ኪነ-ጥበባዊነቱ የጎላ ነው። ከላይ ከተገለጹት የመስክ ሆነ የጽሁፍ መረጃዎች መገንዘብ የሚቻለው ጸናጽል እግዚአብሔርን ለማመስገን እና የዜማውን እንቅስቃሴ እና ቀለም ለመምራት የሚያገለግል ሲሆን ከድንግል ማርያም እና ከኢየሱስ ክርስቶስ ጋር በተያያዘ ተምሳሌታዊነቱ የጎላ መሆኑን ነው።

በአጠቃላይ ከላይ ያየናቸው ንዋያተ መዝሙር ሥርዓተ ማኅሌትን ለመከወን በዋናነት የሚያስፈልጉ መሳሪያዎች ሲሆኑ ሁሉም የየራሳቸው ተምሳሌታዊ ውክልና የያዙ ናቸው። በፎክሎር እያንዳንዱ ቁስ የሚወክለው ነገር አለ። ውክልናው ሐይማኖታዊ፣ ማህበራዊ፣ ባህላዊ ወዘተ ሊሆን ይችላል። እነዚህም ንዋያተ መዝሙራት ሐይማኖታዊ ውክልና አላቸው። በመሆኑም በኦርቶዶክስ እምነት ተከታዮች ዘንድ ለእግዚአብሔር ብቻ መገልገያ በመሆናቸው ተምሳሌታዊ ፋይዳቸው የጎላ ነው።

5.4 የሥርዓተ ማኅሌት ተግባራት

ሥርዓተ ማኅሌት በመዘምራንና እና በምዕመናን ተሳትፎ የሚከወን መንፈሳዊ ስነ-ጥበብ ነው። ይህ ስነ-ጥበብ ደግሞ የራሱ ተግባራት አሉት። ሥርዓተ ማኅሌት ፎክሎራዊ ከሚያስብሉት ገጽታዎች ተግባራቱ ተጠቃሽ ናቸው።

²¹ ዘወንጌል ገዢዳንና ሌሎች ስለ ጸናጽል ተምሳሌታዊ ውክልና የሚከተለውን ሐሳብ አስፍረዋል። ጸናጽል የኪዳነ ነገሥት ምሳሌ ነው። የጸናጽል ጫፍ ስንመለከት የቀስተ ደመና ቅርጽ ያለው ከሁለት ብረቶች የግራና ቀኝ ጫፍ ጋር የተያያዘ ብረት እናገኛለን። ይህ የቀስተ ደመና ቅርጽ ያለው ብረት ልዑል እግዚአብሔር ለኖህ ምድርን ዳግመኛ በንፍር ውሃ እንዳያጠፋት ቃል ሲገባለት የሰጠው የቃል ኪዳን ምልክት ምሳሌ ነው። በጸናጽል ላይ ያሉት አራት ዘንጎች የአራቱ ባህርያት ስጋ (ውሃ፣ነፋስ፣ እሳት እና መሬት) ምሳሌዎች ሲሆኑ ድምጽ የሚያሰሙ ቅጠሎች ደግሞ የፍጥረት ዓለም (የ22ቱ ስነ ፍጥረት) ምሳሌዎች ናቸው። በጸናጽል መዝሙር መዘመራችን ደግሞ አምላካችን ሆይ ለኖህ የገባለትን ቃል ኪዳን አስበህ ማረን፣ ዘወትር ይቅርታህ ቸርነትህ ፈጥኖ ይደረግልን ብለን መለመናችን ነው። አንድም ጸናጽል አባታችን ያዕቆብ በፍኖተ ሎዛ ያያት የወርቅ መሰላል ምሳሌ ነው። ዘፍ 28÷5-17። ያዕቆብ በፍኖተ ሎዛ ያያት ሰማይና ምድርን ሰውና እግዚአብሔርን ያገናኛኝቸው አማካኝነት ሰዋሰው ወርቅ እመቤታችን ቅድስት ድንግል ማርያም ናት። ያዕቆብ በፍኖተ ሎዛ ያየሽ የወርቅ መሰላል አንቺ ነሽ እንዲል አባ ሕርያቆስ በቅዳሴ ማርያም፣ ስለዚህ ጸናጽል የእመቤታችን የቅድስት ድንግል ማርያም ምሳሌ ሆኖ እናገኘዋለን። በጸናጽል ግራና ቀኝ የሚታዩት ጋድሞች የመሳሰሉ መውጫና መውረጃ ምልክቶች ምሳሌ፣ በጋድሞቹ ላይ ተንጠልጥለው የሚታዩ ቅጠሎች በመሰላሉ ሲወጡና ሲወርዱ የነበሩት የቅዱሳን መላእክት ምሳሌዎች ናቸው። አንድም የግራና የቀኝ ዘንጎች (ቋሚዎች) የብሉይ ኪዳንና የሐዲስ ኪዳን ወይንም የፍቅር እግዚአብሔር እና የፍቅር ቢጽ ምሳሌዎች ሲሆኑ የተንጠልጠሉት ቅጠሎች ደግሞ የአዋልድ መጸሀፍት ምሳሌዎች ናቸው። የቅጠሎቹ ብዛት አምስት ከሆነ የአምስቱ አዕማይ ምስጢራት፣ ስድስት ከሆነ የስድስቱ ቃላት ወንጌል ምሳሌ ነው። በጸናጽል መዘመራችን አባታችን ያዕቆብ በፍኖተ ሎዛ በምሳሌ ያየሽ አማካኝነት የወርቅ መሰላል እመቤታችን ቅድስት ድንግል ማርያም ልመናችንን ወደ ልጅሽ መንበር አሳርገልን ብለን መለመናችን ነው (1996:20-22)።

ምዕመናንም ሆነ ካህናት ነጭ ልብስ በመልበስ፣ የጸሎት መጻሕፍት፣ መቋሚያና መሰል መንፈሳዊ መሣሪያዎችን በመያዝ ሥርዓተ ማኅሌቱን ያከናውናሉ። በሥርዓተ ማኅሌቱ ውስጥ የሚተላለፉ መልእክቶች፣ የሚዘመሩ መዝሙሮች፣ የሚቆሙ መልክዓ መልኮች በአጠቃላይ ሐይማኖታዊ ይዘት ያላቸው እንደሆኑ መረዳት ይቻላል።

5.4.2 ማህበራዊ ተግባር

በሥርዓተ ማኅሌት አገልግሎት ምክንያት የማይተዋወቁ ምዕመናን ይተዋወቃሉ፣ ከዚህ በፊት በአንድ ያላገለገሉ ሊቃውንት በአንድነት ያገለግላሉ። ይህን ማህበራዊ መቀራረብ ያመጣው ደግሞ ሐይማኖት ነው። የፎክሎር ጥናት አንድ ገጽታው ሐይማኖት እና በሃይማኖት ሰብብ (ምክንያት) የሚፈጠሩትን ማህበራዊና ባህላዊ ፋይዳዎች መመርመር ነው። ከዚህ አንጻር ሥርዓተ ማኅሌት ለእምነቱ ተከታዮች ሐይማኖታዊ ተግባር አለው ይባል እንጂ በበዓሉ ምክንያት የሚፈጠሩ በርካታ ማህበራዊ ግንኙነቶችንም የያዘ ነው። ከዚህ አንጻር ሥርዓተ ማኅሌት ለማህበራዊ ግንኙነት መፈጠር የሚያበረክተው አስተዋጽኦ የሳላ ነው።

ስለ ሥርዓተ ማኅሌት ማህበራዊ ተግባር ቃለ መጠይቅ ያደረሱላቸው ወ/ሮ ዝማም ደምወዜ የሚከተለውን ሐሳብ ሰጥተዋል።

ምዕመናን ወደ ቤተክርስቲያን የምንገባለንው እግዚአብሔርን ለማመስገን እና ሐጢያታችንን እንዲሰረይልን ነው። ማሕሌት ደግሞ አገልግሎቱ እጅግ ደስ ይላል። ክብረ በዓል ሲሆን በተለይ የካህናቱ፣ የመዘምራት እና የምዕመናኑ ብዛት እንዲሁም እርስ በርስ ያለው መቀራረብ በጣም ጥሩ ነው። በሰርዓተ አገልግሎቱ ለመሳተፍ ከመጓጓዣችን የተነሳ ከዋዜማው ጀምሮ በጊዜ ወደ ቤተክርስቲያን እንሄዳለን። በመጓጓዣውም እንደምን ዋልሽ? እንደምን አደርሽ? እንባባላለን? በቤተ ክርስቲያንም ቢሆን አብረን እንዘምራለን? አብረን እልል እንላለን? ጧት ታቦት ሲነግስ ደግሞ የበለጠ በጋራ በመሆን በደስታ በዓሉን እናከብራለን። ከንግሱ በኋላ ለምሳሌ ትናንት ሚያዝያ ጊዮርጊስ ነበር፤ የገጠሩ አካባቢ ክርስቲያኖች ጸበል ጸዲቅ አዘጋጅተው የከተማውን ህዝብ በሚገባ አስተናግደዋል። በዚህ ምክንያት የማንተዋወቅ ሰዎች ተዋውቀዋል፣ ከመተዋወቅም አልፎ በደስታና በኃዘን እንድንጠያየቅ በር ይከፍታል። የዛሬ 4ት ዓመት የጊዮርጊስ በዓል ንግስ ለማክበር ሂጄ በበዓሉ ምክንያት የተዋወቅኋቸው ሰዎች ዛሬ እጅግ ዝምድና ፈጥረን ቤተሰብ ሁነናል። ማሕሌት በሰጋም በነፍስም ጥቅም አለው። ማህበራዊ ግንኙነት እንድንመሰረት፣ እርስ በርስ እንድንረዳዳ ያደርገናል። አይደለም እኛ ኢትዮጵያውያን ይቅርና የውጭ ቱሪስቶች እንኳ በዓሉን ለማየት በመምጣታቸው ምክንያት ከኢትዮጵያውያን ጋር ይተዋወቃሉ (ሚያዝያ 24/09/2003፣ ካሌት ቁጥር 10፣ side1)።

Jerome ክብረ በዓል በተመሳሳይ ሐይማኖት ያሉ ሰዎችን የጠበቀ መተሳሰር በመፍጠር ህብረት እንዲኖራቸው ያደርጋል(1972:167) በማለት የገለጸው ሐሳብ የወ/ሮ ዝማም ሐሳብን ያጠናክራል። ስለዚህ በሥርዓተ ማኅሌት ምክንያት የተመሰረቱ ማህበራዊ ግንኙነቶች እያደጉና እየጠነከሩ ሲመጡ ይበልጥ እርስ በርስ በኃዘን፣ በደስታ፣ በሰርዓት በእርቅ፣ በሽምግልና የመቀራረብ፣ የመዋሃድ ዕድል ይፈጥራል። በአጠቃላይ ሥርዓተ

ማኅሌት በአንድ ሐይማኖት ያሉ ሰዎች ማህበራዊ ኑሮን እንዲመሰርቱ የሚያደርግ ስነ ጥበብ መሆኑን መገንዘብ ይቻላል።

ከመስክም ሆነ ከጽሑፍ የተገኙ መረጃዎችም ይህንኑ ተግባር የሚያረጋግጡ ናቸው። በመሆኑም ሥርዓተ ማኅሌት በአማኞቹ ዘንድ የእሴትና የስነ-ምግባር ልውውጥ እንዲያደርጉ በማገዝ ማህበራዊ ግንኙነታቸውን ያሳድጋል።

አጥኚው በበዓለ ትንሳኤና በሚያዝያ ጊዮርጊስ ክብረ በዓላት ላይ ተገኝቶ እንዳስተዋለው በሥርዓተ ማኅሌት የተሳተፉ ክርስቲያኖች የተለያዩ ቋንቋ፣ የተለያዩ ባህል፣ የተለያዩ የእድሜ ክልል እንዲሁም የተለያዩ አካባቢ (ከገጠርና ከከተማ የመጡ) ሰዎች በጋራ ሲያገለግሉ፣ አብረው ሲበሉ፣ አብረው ሲጠጡ፣ አብረው ሲወያዩ ተመልክቷል።

5.4.3. ባህላዊ ተግባር

ሥርዓተ ማኅሌት በቤተ ክርስቲያን በቅኔ ማሕሌት የሚከናወን አገልግሎት ነው። በከዋኔው የሚሳተፉ አካላት ደግሞ ከዋዜማው ጀምረው ነጭ ልብስ በመልበስ በቤተ ክርስቲያን ይሰበሰባሉ። በዕለቱ የተመረጠው ወረብ ሲወረብ ካህናት በማስረገጥ ምዕመናን በእልልታና በጭብጨባ ሥርዓቱን በደመቀ ሁኔታ ያከናውኑታል። ጭብጨባው፣ ሽብሸባው፣ እልልታው እና የከበሮው አመታት እጅግ ፍጥነት የተሞላ በመሆኑ ወደ እስክስታ ይጠጋል። እስክስታ መምታት ደግሞ ባህላዊ ገጽታ አለው። በበዓለ ትንሳኤም ሆነ በሚያዝያ ጊዮርጊስ አጥኚው ይህንን ተግባር አስተውሏል።

የሥርዓተ ማኅሌት ባህላዊ ፋይዳ በተመለከተ ቀሲስ ሐይሉ አምባዬ የሚከተለውን አብራርተዋል።

በጥምቀት የሚከናወነው ማኅሌት ስሜታዊነት ይታይበታል። ታቦቱን በሥርዓት በማጀብ እግዚአብሔርን ማመስገን ሲገባ ከበሮ መነጣጠቅ፣ እስክስታ መምታት በካህናቱ ይታያል። የከበሮው አመታትም ከቤተ ክርስቲያን ወጣ እያለ ይሄድና ዓለማዊ(ሰጋዊ) ይዘት ይይዛል። ማኅሌት ከዚህ አንጻር ካየነው ባህላዊ ይዘት አለው ልንል እንችላለን። በአለባበስም ከወሰድን ባህላዊነቱ ይጎላል። በተለይ በጥምቀት በዓል ብዙ ወንዶችም ሆነ ሴቶች ባህላዊ አልባሳት ለብሰው፣ ባህላዊ መሣሪያዎች ይዘው እና በባህላዊ አጋጊያ ለሂጠው ወደ ጥምቀተ ባህሩ ይመጣሉ (ሚያዝያ-ሚያዝያ 19/09/2005፣ ካሲት ቁጥር 6፣ side 1)።

መርጌታ ንጉስ ሃፍቱ የማሕሌትን ባህላዊ ተግባር እንደሚከተለው ገልጸዋል።
ለሥርዓተ ማኅሌት አገልግሎት ከተለያዩ ቦታዎች የተለያዩ ሰዎች ይመጣሉ። እነዚህም ሰዎች በበዓለ ንግሱ የተለያዩ ባህላዊ ጭፈራዎች እና እንቅስቃሴዎች ያደርጋሉ። ለታቦቱ ይዘፍናሉ፣ ይጨፍራሉ። ባህላዊ እስክስታዎች ያቀርባሉ። ካህናትና መዘምራንም ቢሆኑ ዝማሬው እየደመቀ ሲሄድ ወደ ባህላዊ ዝማሚያ ይዘነብላሉ። አንዳንድ መርጌታዎች ደግሞ በወረብ ጊዜ እስክስታ የሚያወርዱ አሉ። ማሕሌት ሐይማኖታዊ ገጽታ እንዳለው ሁሉ ባህላዊ ገጽታም አለው (ሚያዝያ-ሚያዝያ 21/09/2003፣ ካሲት ቁጥር 3፣ side 1)።

ከአቶ ንጉሰ አገላለጽ መረዳት የሚቻለው በሥርዓተ ማኅሌት ክብረ በዓል ሰብብ ዘፈንና ጭፈራ መኖራቸውን ነው። እነዚህ ድርጊቶች ጎልተው የሚታዩት በታቦተ ንግሱ ወቅት ነው። ምዕመናን ለእነዚህ ባህላዊ ክዋኔዎች በእጅጉ የተጋለጡ ሲሆኑ ከመዘምራንም ይህንን ድርጊት የሚያከናውኑ እንዳሉ መረዳት ይቻላል።

በአጠቃላይ ማኅሌት መንፈሳዊ ዝማሬ እና ምስጋና ቢሆንም በሥርዓተ ክዋኔው ግን ባህላዊ ተግባራት ይታያሉ። ሀገረሰባዊ ጭፈራዎች፣ ውዝዋዜዎች፣ እስክስታዎች እና ዘፈኖች ይከናወናሉ። እነዚህ ደግሞ የፎክሎርን ባህላዊ ተግባር አመላካች ናቸው። የፎክሎር አንዱ የትኩረት አቅጣጫ በአንድ ክብረ በዓል ሥርዓተ ክዋኔ የሚፈጸሙ ባህላዊ ውዝዋዜዎችን፣ ዘፈኖች እና ለክዋኔው የሚያስፈልጉ ቁሳቁሶችን መመርመር ነው። ባህላዊ ጭፈራዎች፣ ዘፈኖችን እና እስክስታዎች ኪነ ጥበብን ከአንድ ዘመን ወደ ሌላ ዘመን ከአንድ ትውልድ ወደ ሌላ ትውልድ እንዲተላለፍ አሻራ ጥለው የሚያልፉ ናቸው። በሥርዓተ ማኅሌት ሰብብ ምክንያት የሚደረጉ ባህላዊ ጭፈራዎች ለኪነጥበቡ ማደግ የሚያደርጉት አስተዋፅኦ ከፍተኛ ነው። ከዚህ አንጻር ሥርዓተ ማኅሌት ባህላዊ ተግባር አለው ማለት ይቻላል።

5.4.4 የማዘናናት ተግባር

ማዘናናት አንዱ የፎክሎር ተግባር ነው። ማዘናናትም በአንድ ሥርዓተ ክዋኔ ውስጥ እርካታ ማስገኘት ማለት ነው። የሥርዓተ ክዋኔው ተሳታፊዎች አእምሯዊ ስጋዊ እና መንፈሳዊ ተዘናናትን የሚያገኙበት ነው።

በማኅሌት መዘምራኑም ሆነ ምዕመናኑ እርካታ ያገኛሉ። ከደስታቸው ብዛት የተነሳ ላባቸው እስኪንጠፈጠፍ ድረስ እና እራሳቸውን እስኪስቱ ድረስ በመዝሙሩ ይመሰግላሉ። የቀረበው ቀለም ሲሸበሸብ ሁሉም በእጅ ያጨበጭባሉ፤ እልል ይላሉ። ስለዚህ ሥርዓቱ ደማቅ ይሆናል። ሁሉም በፍጹም ተመስጦ ሥርዓተ ክዋኔውን ያከናውናሉ።

የማኅሌትን የማዘናናት ተግባር በተመለከተ ወ/ሮ ዝማም ደምወዜ ሐሳባቸውን እንደሚከተለው ገልጸዋል።

ከሁሉም ቤተ ክርስቲያን አገልግሎቶች እጅግ ደስ የሚለኝ ኪዳን ነው። ይህም ጧት ጧት እንቅልፍ ሳይመጣኝ እንደጸልይ ስለሚደርገኝ ነው። ማኅሌት ግን ከኪዳን ይበልጣል። ምክንያቱም ኪዳን የግል እና የማህበር ጸሎት የሚደርስበት እንጂ መዝሙር የለውም። ማኅሌት ግን መዝሙር፣ ወረብ ስላለው ይማርካል። በተለይ ታቦት ሲነግስ የሚከናወነው ማኅሌት እጅግ ስለሚመስጥ ህይወታችን አናውቀውም። እኔ በበኩሌ በዚያን ጊዜ እንዴት እንደማጨበጭብ እና እንዴት እንደምዘምር አላውቅም። በትልቅ ተመስጦና መንፈሳዊ እርካታ በመሆኑ ነፍሳችን ደስ ይላታል። አእምሯችን ደስ ይለዋል፣ ፍጹም እርካታ እናገኛለን። በነፍስም

በሰጋም ከመደሰት የበለጠ መዝናናት ደግሞ የለም። ስለዚህ ማኅሊት ያዝናናል የሚል እምነት አለኝ (ሚያዝያ 21/09/2003 ካሴት ቁጥር 10 ፣ side 1)።

መምህር ብርሃነ ሕይወት በጽሑፍ በበኩላቸው የማሕሌትን የማዝናናት ተግባር አስመልክተው በቃለ መጠይቅ ወቅት የሚከተለውን ሐሳብ ሰጥተዋል።

ማሕሌት ስብሐተ እግዚአብሔር ነው። ዓላማውም ምስጋና ነው። በምስጋና ወቅት የዕለቱን ቀለም መሰረት በማድረግ መዝሙር ይዘመራል፤ መዘምራት ያስረግጣሉ። በዚህ አገልግሎት ሊቃውንቱ በቃለ እግዚአብሔሩ ስለሚሰማረኩ ሰማይ የደረሱ እስኪመስላቸው ድረስ በአልእሎ ህሊና ስብሐት እግዚአብሔሩን ያደርሳሉ። በወረብ ጊዜም ፍጹም ተመስጦ በተመላው መንፈስ ያስረግጣሉ። ከቀኝ ወደ ግራ ከፊት ወደ ጳላ እየተዘመመ ከበሮ እየመታ ጸናጽል እየተጸነጸለ እየተጨበጨበና እልል እየተባለ ስለሚዘመር ለህሊና ሆነ ለአእምሮ እርካታ ይሰጣል። በተለይ ምዕመናን ደስታቸውን እጽፍ ድርብ ይሆናል። ከካህናቱ ባላነሰ መጠን እያጨበጨቡ እና እልል እያሉ ይዘምራሉ። በማሕሌት ምዕመናን ስለሚሰማረኩ በኪዳን እና በቅዳሴ ከሚያደርጉት ተሳትፎ የበለጠ ቁጥራቸው ይጨምራል (ሚያዝያ 20/09/2003 ካሴት ቁጥር 4 ፣ side 1)።

በአጠቃላይ ሥርዓተ ማኅሊት በዕለቱ ለሚሳተፉ ሊቃውንት እና ለምዕመናን መንፈሳዊ እርካታ በማጎናጸፍ የሚያበረክተው አስተዋጽኦ ከፍተኛ ነው። የተዝናኖቱ ከፍተኛነት የሚመዘነው ተሳታፊዎቹ እራሳቸውን እስከማያውቁ እና ሰማይ የደረሱ እስኪመስላቸው ድረስ መመሰገናቸው ነው። በዚህም በተለያዩ ማህበራዊ፣ ኢኮኖሚያዊ እና ፖለቲካዊ ችግሮች የተጨናነቁ ሰዎች እርካታ ስለሚያገኙ ከጭንቀት ነፃ ይሆናሉ።

ከዚህ አንጻር ሲታይ ማሕሌት የማዝናናት²² ተግባር አለው ማለት ይቻላል።

5.4.5 ሃገራዊ ፋይዳ (ተግባር)

ሥርዓተ ማኅሊት ምስጋና፣ ጸሎትና ልመና ነው። በማኅሊት ስለ እንስሳት፣ እጽዋት፣ አራዊት ስለ ሀገር፣ ስለ መንግስት ወዘተ ይጸለያል። ሀገር ከጥፋት፣ ከመከራ እና ከችግር እንድትሰወር ማኅሊት የመለመኛ መሳሪያ ሆኖ ያገለግላል።

መምህር ዮሐንስ ግርማይ ስለ ማሕሌት ሀገራዊ ተግባር (ፋይዳ) እንደሚከተለው አብራርተዋል።

ማኅሊት ጸሎት ነው። ለዚህ ምሳሌ በሰኔ ሚካኤል ዚቅ ላይ ተወስኖ ጸሎተኑ ውስተ ኑሃ ሰማይ ወስዕለተኑ ከመ መዓዛ ሰናይ (ሚካኤል ሆይ ጸሎታችንን ተቀበልልን

²² መርጌታ ጥዑመ ልሳን ሞላ ስለ ማኅሊት የመዝናናት ተግባር እንሚከተለው አብራርተዋል። በማሕሌት የሊቃውንቱ እና የምዕመናኑ ተሳትፎ ብዙ ነው። መዝሙር ሲዘመር እና ሊቃውንቱ ሲያስረግጡ ወደ ገነት የገባን እስኪመስለን ድረስ እራሳችንን አናውቅም። እኔ በበኩሌ በርካታ ዓመታት በማኅሊት አገልግሎት በአገልግሎቱ ሳልማረክና መንፈሳዊ እርካታ ሳላገኝ ያለፍኩበት ጊዜ የለም። ደስታዬ እጽፍ ድርብ ይሆናል። ማህሊት በነፍስም ሆነ በሰጋ ደስታ ይሰጣል፤ ማለት እርካታ ያስገኛል። ምዕመናንም ተሳትፎአቸው ይጨምራል። በተለይ በትላልቅ ደብዳቤዎች ያለው አገልግሎት በጣም የሚማርክ ነው (ሚያዝያ 18/09/2003/ ካሴት ቁጥር 7 ፣ side 1) ።

ወደ ሰማይም አሳርግልን) የሚል አለ። ማኅሌት ጸሎት መሆኑ እዚህ ላይ መመልከት ይቻላል። ምክንያቱም ተወካዩ ማኅሌትን ሳይሆን ተወካዩ ጸሎተኑ ነው ያሉት። በማኅሌት ህዝቡና ካህናቱ ተደጋግፈው ስለሚጸልዩ ሀገር ከመቅሰፍት የከመከራ እንድትሰወር ያደርጋል። በዚህም ማንኛውም ሰው ስለ ሀገሩ ማሰብ፣ መጨነቅ እና ማዘን ይለምዳል። ከዚህ በመነሳት ካህናቱም ሆነ ህዝብ ክርስቲያኑ ሀገራዊ አስተሳሰብ፣ ሀገራዊ ፍቅር፣ ሀገራዊ ራዕይ ወዘተ እንዲኖራቸው ያደርጋል። የማሕሌት ስርዓት ተጀምሮ ሲከናወን ሰላም ይጸፋል። ይህም ቤተክርስቲያን የሰላም ባለቤት መሆኗ ለማመልከት ነው። አንድም የሀገርን ሰላም የምትሻ እንደሆነች ለማጠየቅ ነው (ሚያዝያ 17/09/2003/ ካሌት ቁጥር 5፣ side 1)።

ከመምህር ዮሐንስ ገለጸ መረዳት የሚቻለው በሥርዓተ ማኅሌት አገልግሎት ቤተክርስቲያን ሀገርን እንደ አንድ አጀንዳ አድርጋ የምታስበው መሆኑን ነው። ቤተክርስቲያን ስለ ሀገር ልማት፣ እድገት መልካም ምኞቷን እየገለጸች ሀገር ከችግር ከመከራ እንድትሰወር ሰላም፣ ፍቅር፣ አንድነት እንዲሰፍን በማኅሌት አምላኳን ትለምናለች።

ቀሲስ ሐይሉ አምባዬ በበኩላቸው የማሕሌት ሀገራዊ ፋይዳ (ተግባር)ን በተመለከተ የሚከተለውን ሃሳብ ገልጸዋል።

ማኅሌት የራሱ የሆነ የአገልግሎት ሂደት አለው። ጸሎቷ ለማርያም ለነፍሳተ ሙታን፣ ጸሎታ ለማርያም ወስዕለታ ለህዝብ ክርስቲያን ከተባለ በኋላ ጸሎታ ለማርያም ወስዕለታ ለሀገሪትነት ኢትዮጵያ ትዕቀባ እመዓተ ወልዳ (እመቤታችን ሀገራችንን ከመቅሰፍት ጠብቋለን) ይባላል። ስለዚህ በማሕሌት ስለ ሀገር ሰላም፣ ስለ ሀገር ፍቅር ይለመናል። ዲያቆኑ በእንተ ቅድሳት ሲያደርስም "በሀገራችን ፍጹም ሰላም እንዲኖር እንጸልያለን" ይላል። ስለዚህ ስለ ሀገር ሰላም፣ ስለ ሀገር ፍቅር መጸለይ አንዱ የማሕሌት ተግባር ነው። ይህ ደግሞ በሀገር ላይ የእኔነት ስሜት ከማሳደፍም በላይ ሀገርን የመውደድ፣ ስለ ሀገር የማሰብ፣ የመቆርቆር ዕድል ይፈጥራል። የሥርዓተ ማኅሌት አገልግሎት በትክክል የተረዳው ክርስቲያን ፍጹም ሀገር ወዳድ ይሆናል (ሚያዝያ 19/09/2003 ቁጥር 6፣ side 1) ።

ከላይ ከተገለጹት ሐሳቦች የምንገነዘበው በማኅሌት አገልግሎት ስለሀገር²³ ፍቅርና ሰላም የሚጸለይ ሲሆን ይህም ሀገር ከተፈጥሯዊ ሆነ ከሰው ሰራሽ አደጋ እንድትጠበቅ ነው። የሀገር ሰላም የህዝብ ሰላም፣ የቤተ ክርስቲያን ሰላም በመሆኑ ማኅሌቱ ሲፈጸም ሰላም ይጸፋል። ይህ ደግሞ ከሰላም የበለጠ ምንም ነገር እንደሌለ ያመለክታል። በማኅሌት

²³ መምህር ይባቤ አድሃና የማህሌት ሀገራዊ ተግባር(ፋይዳ) ምንድን ነው ለሚለው ጥያቄ እንደሚከተለው አብራርተዋል።

የማኅሌት ተግባር እግዚአብሔር ማመስገን ቢሆንም ምስጋናው እና ልመናው ስለ ሃገር ስለ ሰላምና ፍቅር፤ ስለሀገር በረከትና ረድኤት እየታሰበ ይከናወናል። ከመስተበቁዕ ሆነ ከያሬድ ዘይነግስ እንዲሁም መልክዓ ቁርባን ሃገር እየታሰበ ይፀለያል። ለምሳሌ፡- ባርካ ቂርቆስ ለዛቲ መካን እይምፃእ ሞተ ላህም ወኢአበረ እክል (ቂርቆስ ሆይ ይህችን ሀገር ባርካት የላም ምት እና የእህል ችግር እንዳይደርስባት ጠብቃት) የሚል ዜቅ እናገኛለን። ከዚህ የምንረዳው በማህሌት ስለ ሀገር ሰላም፣ ፍቅር የሚጸለይ መሆኑ ነው። የማኅሌት ሥርዓተ አገልግሎቱ ሲያልቅም በሰላም ይፀፋል። ስለ ሰላም ይሰበካል ማለት ነው (ሚያዝያ 19/09/2003፣ካሌት ቁጥር፣8፣side 2) ።

የሚያገለግሉ ሰዎች ስለ ሃገራቸው በመጸለያቸው ምክንያት ሀገራዊ ራዕያቸውና ሀገር የመውደድ ፍላጎታቸው ይጨምራል። ከዚህ በተጨማሪ ስለሀገር መልካም ማሰብን እና መቆርቆርን አንዱ ግዴታቸው አድርገው በማሰብ በቤተክርስቲያን ማኅሊት በቆሙ ቁጥር ግዴታቸውን ይወጣሉ። በዓለማዊ አስተዳደር ሊያስፈጽሙ ያልቻሏቸውን ተፈጥሯዊ ጉዳዮች (ዝናብ፣ ሰላም ወዘተ..) በማኅሊት ያስፈጽማሉ።

በአጠቃላይ በሥርዓተ ማኅሊት አገልግሎት ስለ ሀገር ሰላም እና ፍቅር ይጸለያል። የጸሎቱ ዋና ዓላማ ሀገር ከጥፋትና ከመከራ እንድትሰወር ሰላምና ፍቅር በምድር እንዲሰፍን ለማድረግ ነው። ከዚህ አንጻር ማሕሊት ሀገራዊ ተግባር አለው ማለት ይቻላል።

5.4.6. ኪነ ጥበባዊ ፋይዳ (ኪናዊ ተግባር)

ማሕሊት በከበር፣ በጸናጽልና በመቋሚያ ታጅቦ የሚቀርብ ስነ-ጥበብ ነው። ይህም በዜማ የሚዜም በመሆኑ የራሱ የዜማ ምልክቶች እና ስልቶች አሉት። ያሬድ ዜማ ሲደርስ በ 22 ስነ ፍጥረት ምሳሌ ነው። የዜማ ምልክቶቹ ደግሞ 10 ናቸው። ማሕሊትም ከእነዚህ ጉዳዮች የራቀ አይደለም።

ሥርዓተ ማኅሊት ምት ያለው ነው። ክዋኔውም ምቱን መሰረት በማድረግ በንዋያተ መዝሙራት (ከበር ጸናጽል እና መቋሚያ) ታጅቦ የሚቀርብ ነው። ዝማሬውን ለመዘመር ምቱን የጠበቀ መሆን አለበት። ምቱ ካልተጠበቀ ደግሞ ዜማው ይሰበራል። ዜማው የተሰበሰበ ከሆነ ደግሞ ሥርዓተ ክዋኔው የተበላሸ ይሆናል። ስለዚህ ምትን ጠብቆ በመዘመር ሥርዓተ ክዋኔውን ማቀናጀት የሚያስችል ማኅሊት ለባህላዊም ሆነ ለዘመናዊ ሙዚቃ የበኩሉን ድርሻ እንዳበረከተ መገንዘብ ይቻላል።

መምህር ዳንኤል አየነው ማኅሊት ለኪነ ጥበብ ያለውን ድርሻ በተመለከተ እንደሚከተለው አብራርተዋል።

ማኅሊት በሁለት መክፈል ይቻላል። ማኅሊት መንፈሳዊ እና ማኅሊት ሥጋዊ። መንፈሳዊ የሚባለው በዜማ በቤተክርስቲያን የሚዘመር ሲሆን ማኅሊት ስጋዊ የምንለው ደግሞ በምዕመናን በጥምቀት እና መሰል በዓላት ባህላዊ ልብስ በመልበስ እና ባህላዊ የሙዚቃ መሳሪያ በመያዝ የሚዜም ነው። ለባህላዊ ዜማ መሰረቱ ያሬድ ነው። ዜማ የያሬድ ውጤት በመሆኑ ማንኛውም ባህላዊ እና ዘመናዊ ዘፋኝ ስልቶችን የዜማ አወጣጡ እና አወራረዱን ውዝዋዜው (እንቅስቃሴው) የወሰደው ከያሬድ ነው። በያሬድ በኩል በቤተ ክርስቲያን የተጀመረ ዜማ እያደገና እየሰፋ ዛሬ የምናየው ጥበብ ደርሷል። "ትውልድ ይሐልፍ ትውልድ ይመጽዕ" (ትውልድ ያልፋል ትውልድ ይተካል) ነውና አንዱ ከሌላው እየወሰደ የሚጨመረውን እየጨመረ የሚቀነሰውን እየቀነሰ ኪነ ጥበቡ አድጓል (ሚያዝያ 18/09/2003 ካሲት ቁጥር 7)።

በአጠቃላይ ማኅሌት አንዱ ስነ ጥበብ በመሆኑ ምት ለመጠበቅ፣ የድምጽ አወጣጥ አወራረድ (tone)፣ የክበሮ አመታት፣ የጸናጽል አያያዝ ፣ አለባበስ (clothing)፣ የሙዚቃ መሳሪያዎች (musical instruments) አጠቃቀም፣ የዳንስ (dance) እንቅስቃሴ ክህሎት የሚያዳብር ነው። ይህ ደግሞ ለዘመናዊ ሆነ ለባህላዊ የሙዚቃ እድገት የበኩሉን አስተዋፅኦ ያበረክታል።

5.4.7 የማስተማር ተግባር

ከዋዜማው ጀምሮ የሚቆመው ማኅሌት ይዘቱ ትምህርት አዘል ነው። የበዓለ ትንሣኤ ሥርዓተ ማኅሌት ብንወስድ አያሱስ ክርስቶስ መግነዝ ፍቱልኝ መቃብር ክፈቱልኝ ሳይል ሞትን ድል አድርጎ መነሣቱ ይሰብካል። የሚያዝያ ጊዮርጊስ ስርዓተ ማኅሌትም ብንመለከት የሰማዕቱ ጊዮርጊስ ተጋድሎ መሰረት በማድረግ ይቆማል። ሰማዕቱ ጊዮርጊስ በወጣትነት ዕድሜው ስልጣን ሀብት፣ ንብረት፣ ምቹትና ድሎት ይቅርብኝ ብሎ ስለ ክርስቶስ እና መንግሥተ ሰማያት የተጋደለውን ተጋድሎ እና ያገኘውን የመጨረሻ የድል አክሊል ይሰብካል። ጊዮርጊስን እንደ ጀግና (Hero) በመቁጠር መዘምራንም ሆነ ምዕመናን የእሱን ጽናት፣ ድፍረት ብርታት እና ሐይማኖታዊ ትጋት እንዲኖራቸው እያሰቡ ሥርዓተ ክዋኔውን በትጋት ያከናውናሉ። በዚህም የሥርዓቱ ተሳታፊዎች መንፈሳዊ እና ስጋዊ እውቀት ያገኛሉ።

መሪይታ ተክለ ብርሃን የማኅሌትን የማስተማር ተግባር እንደሚከተለው አብራርተዋል፡፡

ማኅሌት በመሰረቱ ምስጋና ነው። ትምህርትም አለው። የማኅሌት ትምህርት የዕለቱን ቀለም መሰረት ያደረገ ነው። ለምሳሌ አሁን ያክበርነው ሚያዝያ ጊዮርጊስ ብንወስድ ሥርዓተ ማኅሌቱ ስንቆም የጊዮርጊስ ተጋድሎ፣ ስቃይ፣ እያሰብን እና ስለ ክብሩ እያስታወስን በዓሉን አክብረንዋል ። ይህ ደግሞ ጽናትን፣ ጥንካሬን፣ ፍቅረ እግዚአብሔርን ያስተምራል። በዚህ ዓለም ሰው ሲኖር በሰራው ታታሪ፣ በሚገጥሙት ችግሮች ታጋሽ እና ለቤተሰቡ፣ ለወገኑ፣ ለጎረቤቱ እንዲሁም ለሀገሩ በቅንነት የሚያገለግል መሆን አለበት። ማኅሌት እያንዳንዱ ነገር ፈልፍለን ካወጣነው መዝሙር ብቻ ሳይሆን በርካታ ትምህርቶች ያያዘ ነው (ሚያዝያ24/09/2003 ካሴት ቁጥር 8 side 2)፡፡

“የኢትዮጵያ ኦርቶዶክስ ተዋህዶ ቤተ ክርስቲያን ከልደተ ክርስቶስ እስከ 2000 ዓ.ም” በሚል የታተመው መጽሐፍ የማኅሌትን አስተማሪነት እንደሚከተለው ተብራርቷል። በኢትዮጵያ ኦርቶዶክስ ተዋህዶ ቤተ ክርስቲያን ቀኖና መሰረት ከዓመት እስከ ዓመት ለሚከናወነው ማንኛውም ሥርዓተ ጸሎት ዋናው መሪው የቅዱስ ያሬድ ዜማ ነው። ማሕሌቱ፣ ቅዳሴው፣ ፍትሐቱ፣ ጥምቀተ ክርስትናው ወዘተ ሁሉ በዜማው መሪነት የሚከናወኑ ናቸው። የዘመናቱ አከፋፈልም ሆነ በየዘመናቱ መከናወን ያለባቸው የጸሎት ክንውኖች የሚመሩት በዚህ የዜማ መጽሐፍ ነው። ከዚህም በተጨማሪ ድርሰቱ ራሱ

በዋናነት ጸሎትን በብዛት የያዘ ነው። ከዚህም ሌላ የስነ ምግባር ትምህርት፣ የምስጋናና የንስሐ ትምህርትን ያጠቃለለ በመሆኑ ለመንፈሳዊ ሕይወት ጥንካሬ የሚሰጠው ጥቅም ከፍ ያለነው (2000፣127)።

ከላይ ከተጠቀሰው ሀሳብ በተጨማሪ ማኅሌት እርስበርስ መዋደድን እንደሚያስተምር ምሳሌ መጥቀስ ይቻላል። "ንጹም ጾመ ወናፍቅር ቢጸነ ወንትፋቀር በበይናቲነ እስመ ከማሁ አዘዘነ" የሚለው መዝሙር እርስ በርስ መዋደድን የሚያስተምር ነው።

ከመስክም ሆነ ከጽሑፍ የተገኙት መረጃዎች እንደሚያመለክቱት ከሆነ ማኅሌት ቅንነትን፣ ፍቅርን፣ መከባበርን፣ ትእግስትን እና ተስፋ አለመቁረጥን የመሳሰሉ ስነ ምግባር ነክ ጉዳዮችን በማስተማር²⁴ ከፍተኛ አስተዋፅኦ ያበረክታል። ሰዎች መልካም ስነምግባር የተላበሱና የሞራል ጥንካሬ ያላቸው እንዲሆኑ ከፍተኛ አስተዋጽኦ ያበረክታል። ከዚህ አንጻር ማኅሌት የማስተማር ተግባር አለው።

5.4.8 የማጠናከር ተግባር

ሰዎች ራሳቸውን፣ አካባቢያቸውን፣ ቁሳዊ እናመንፈሳዊ ዓለማቸውን፣ ማሕበራዊ ድርጅታቸውን በፎክሎር አማካይነት ያጠናክራሉ። ይህን የሚያደርጉት ሥርዓተ ክዋኔው ቀጣይነት እንዲኖረው ነው።

ማኅሌት ከተጀመረ ጀምሮ እስከ አሁን ድረስ ሳያቋርጥ እየተከወነ ያለ ስነ ጥበብ ነው። ይህ ስነጥበብ ለሀገርና ለወገን ስነ ምግባርን በማስተማር፣ ማሕበራዊ ኑሮን በመመስረት፣ ሐይማኖትን በማጠናከር፣ ባህላዊ እሴትን በማጎልበት፣ ኪነጥበብን በማሳደግ ከፍተኛ አስተዋፅኦ እንደሚያበረክት ከዚህ በፊት ተገልጿል። እነዚህ በርካታ ጥቅሞች ያሉት ሥርዓተ አገልግሎት ደግሞ ቤተክርስቲያን፣ ሊቃውንት እና ህዝብ ክርስቲያን ሥርዓተ ክዋኔውን ሳይለቅ እንዲቀጥል የበኩላቸውን አስተዋፅኦ እያደረጉ ይገኛሉ። ማጠናከር ማለትም ያለውን ለዛ፣ ሥርዓት እና የአካዋወን ስልት ጠብቆ እንዲቀጥል ማድረግ ነው።

የማኅሌትን የማጠናከር ተግባር በተመለከተ መምህር ብርሃነ ሕይወት በጽሑ እንደሚከተለው አብራርተዋል።

²⁴ ሊቀ ትጉሃን ሞላ የሥርዓተ ማኅሌት የማስተማር ተግባር አስመልክተው የሚከተለውን ምላሽ ሰጥተዋል። ሥርዓተ ማኅሌቱ የሚቆመው ስነ ፍጥረትን መነሻ በማድረግ ነው። በዚህም ስለ እጸዋቱ፣ ስለ እንስሳቱ፣ ስለ ህዝብ በአጠቃላይ ስለ ሀገር ይፀለያል። በዕለቱ የሚቆመው ቀለም የገድቁን፣ የሰማዕቱን፣ የነብዩን ተጋድሎ የሚያወሳ በመሆኑ መንፈሳዊ እና ስጋዊ እውቀት ያስጨብጣል። በሊቃውንቱም ቢሆን እርስ በርስ የመከባበር፣ የመዋደድ ስነ ምግባርን እንዲያዳብሩ ያደርጋል። እንግዲህ በእኔ አመለካከት ትምህርት ማለት ሌላውን ማክበር ለሌላው ፍቅር መስጠት ተስፋ አለመቁረጥ ነው። እነዚህም ደግሞ ማህሌት ሲከናወን የሚታዩ ተግባራት ናቸው (ሚያዝያ19/09/2003 ካሌት ቁጥር 1, Side 1)።

ማኅሌት ሲኖር ምዕመናን ከምን ጊዜውም በላይ ወደ ቤተክርስቲያን ይገሰገሳሉ። ሥርዓቱ በክበሮ፣ በጸናጽልና በመቋሚያ ታጅቦ ስለሚቀርብ ምዕመናን ይረካሉ። ስለዚህ ማኅሌት የምዕመናን ሐይማኖት ያጠናክራል። ስብሐተ እግዚአብሔር (ማኅሌት) ከሚቆምበት ቦታ ምዕመናን በሐይማኖታቸው ይጠነክራሉ። ለሊቃውንትም ቢሆን ማኅሌት ጸጋ ያበዛላቸዋል። በረከተ ስጋና በረከተ ነፍስ ያስገኝላቸዋል። ስለዚህ ቤተ ክርስቲያን ማኅሌት የምትጠቀመው ሐይማኖትን ለማጠናከር ስለሚያግዝ ነው (ሚያዝያ 20/09/2003 ካሌት ቁጥር 4 side 2)

ከመምህር ብርሃነ ሕይወት ገለጻ የምንገነዘበው ማኅሌት ዋነኛ የሐይማኖት ማጠንከሪያ መሳሪያ መሆኑን ነው። ቤተ ክርስቲያን፣ ምዕመናን ሐይማኖታቸውን ጠብቀው እንዲኖሩ፣ ሥርዓተ ቤተክርስቲያን እንዲያከብሩ የምታደርገው በማኅሌት መሆኑን መገንዘብ ይቻላል።

በአጠቃላይ ማኅሌት የማጠናከር ተግባር አለው የሚባለው ሥርዓተ ክቅደው በቀጣይነት እንዲከበር የሚያስችል በመሆኑ ነው። ማኅሌት እንደ ስነ ጥበብነቱ እየተከወነ ከአንድ ትውልድ ወደ ሚቀጥለው ትውልድ፣ ከዘመን ወደ ዘመን ሲቀጥል ሥርዓተ ክቅደው ይጠናክራል ማለት ነው። ይህ ደግሞ የተገልጋዩ ህዝብ እምነት፣ ፍልስፍና፣ የሥነ ምግባር፣ ጥበብ እንዲቀጥል ከፍተኛ አስተዋጽኦ ያበረክታል። ከዚህ አንፃር ማኅሌት የማጠናከር ተግባር አለው ማለት ይቻላል።

5.4.9 የመቆጣጠር ተግባር

ፎክሎር በአንድ ማሕበረሰብ ተቀባይነት ያላቸው እሴቶች ተግባራዊ እንዲሆኑ የሚያደርግ የጥናት መስክ ነው። በማሕበረሰቡ ክፉ ባህሪያት የሚባሉት ስርቆት፣ መዋሸት፣ ስስት፣ ሐሚት ወዘተ ይገሰጻሉ።

ማኅሌት የራሱ አከባዎን ሂደት ያለው በመሆኑ ሥርዓተ ክቅደውን በጠበቀ መልኩ እንዲከወን መሪጌታው በቅኔ ማኅሌቱ መሃል በመሆን ይቆጣጠራል። ምዕመናንም የቤተክርስቲያን ሥርዓት በሚፈቅደው መሰረት በወረብ ጊዜ እንዲያጨበጭቡ እና እልል እንዲሉ ይፈቅድላቸዋል። ከዚያ ውጭ ከበሮ መምታትም ሆነ ጸናጽል መያዝ አይችሉም። በማኅሌት ሁሉም ድርሻ ድርሻ ያላቸው በመሆናቸው የመሪጌታው ድርሻ ለቀኝ ጌታ፣ የቀኝ ጌታ ድርሻ ለግራ ጌታ አይሰጥም። ይህ ሁሉ የሚደረገው ሥርዓተ ክቅደውን በጠበቀ መልኩ እንዲከናወን ለማድረግ ነው።

መምህር ዳንኤል አየነው የማኅሌትን የመቆጣጠር ተግባር በጠየቅኳቸው ጊዜ እንደሚከተለው ገልጸዋል።

ሥርዓተ ማኅሌት እግዚአብሔር የሚገለገልበት ሥርዓተ አገልግሎት ነው። እንግዲህ በማኅሌት ቁጥጥር አለ ሲባል አንደኛ አገልጋዮቹ ከሥርዓት እንዳይወጡ ለማድረግ ነው። ከሥርዓት የሚወጡትን ተግላጽ፣ ምክር ይሰጣቸዋል። ከዚያም ባለፈ በትክክል የማያገለግሉ ከሆኑ በሰበካ ጉባኤ ይቀጣሉ። ስለዚህ የማኅሌት

ቁጥጥር ወደ መልካም ስነ ምግባር ለማምጣት እንጂ ሰውን ከቤተ ክርስቲያን ለማግለል አይደለም (ሚያዝያ 18/09/2003 ካሴት ቁጥር 7 side 2)።

ከመምህር ዳንኤል ገለጸ ሁለት ነገሮች ማጤን ይቻላል። በማኅሌት ቀጥጥር የሚደረገው አንደኛ አገልጋዮች እግዚአብሔርን በሚገባ እንዲያገለግሉ ሲሆን ሁለተኛ ደግሞ መልካም ስነ ምግባር እንዲላበሱ ነው። ከእነዚህ ሁለት መሰረታዊ ጉዳዮች በመነሳት ማኅሌት የመቆጣጠር ተግባር አለው ማለት ያስችላል።

ማኅሌት በመሪነታቸው ቁጥጥር ስር የሚከናወን በመሆኑ ያጠፋውን በመምከር እና በመገሰጽ፣ ሥርዓት የማያውቁትን በማስተማር እና ሥርዓት በማስያዝ ሥርዓተ ክዋኔው በአግባቡ እንዲከናወን ያደርጋሉ። ይህ ደግሞ መጽሐፍ ቅዱሳዊ አስተምህሮ መሰረት ያለው ነው። "ወንድሞች ሆይ እንመክራችኋለን ያለ ሥርዓት የሚሄዱትን ገስጂቸው ድፍረት የሌላቸውን አጽኑአቸው። ለደካሞች ትጉላቸው፤ ሰውን ሁሉ ታገሱ። ማንም ለሌላው በክፉ ፈንታ እንዳይመልስ ተጠንቀቁ፣ ነገር ግን ሁል ጊዜ እርስ በርሳችሁ ለሁሉም መልካም ለማድረግ ትጉ። ሁል ጊዜ ደስ ይበላችሁ፣ ሳታቋርጡ ጸልዩ፣ በሁሉ አመስግኑ፣ ይህ የእግዚአብሔር ፈቃድ በክርስቶስ ኢየሱስ ወደ እናንተ ነውና" (1ኛ ተስ 5:14)።

ስለዚህ በማኅሌት ሥርዓተ ክዋኔ ድፍረት የሌላቸው ድፍረት እንዲያገኙ፣ ደካሞች እንዲበረቱ ስህተት የሚፈጽሙ ደግሞ ከስህተታቸው እንዲታረሙ ይደረጋል። ከዚህ አንጻር ማኅሌት የቆጣጠር ተግባር አለው ማለት ይቻላል።

5.4.10. የማሳተፍ ተግባር

በማኅሌት መዘምራን፣ ካህናት፣ ዲያቆናት እና ምዕመናን ይሳተፋሉ። ተሳትፎአቸው እንዳላቸው ሐይማኖታዊ እውቀት እና ማህበራዊ ደረጃ የሚለያይ ቢሆንም ሁሉንም አንድ የሚያደርጋቸው ግን የሥስርዓቱ ተሳታፊ መሆናቸው ነው። ይህም ሲባል ዕድሜ፣ ያታ፣ ዘር፣ ቀለም፣ ቋንቋ፣ ባህል ወዘተ... ሳይለይ መሳተፋቸውን ያመለክታል። በእርግጥ ማኅሌት በእርቶዶክሳዊያን የሚከናወን ሥርዓተ አገልግሎት በመሆኑ ከእምነቱ ተከታዮች ውጭ ሌሎች ሰዎች በሥርዓቱ አይሳተፉም። የማሳተፍ ተግባር የተባለው የእምነቱን ተከታዮች የሚመለከት ሲሆን ልዩነታቸውን አጥፍተው ሁሉም በቤተ ክርስቲያን አገልግሎት በመገኘት ምስጋና፣ ጸሎት፣ መዝሙር በጋራ መዘመራቸውን ያመለክታል።

መምህር ዳንኤል አየነው የማኅሌትን የማሳተፍ ተግባር በጠየቅኳቸው ወቅት የሚከተለውን መልስ ሰጥተውኛል።

“ማኅሌት ምስጋና በመሆኑ እግዚአብሔርን ለማመስገን የመጡ ሁሉም ክርስቲያኖች ይሳተፉበታል። መምህራኑ ሥርዓተ ማኅሌቱን በመምራት፣ መዘምራት፣ በመዘመር፣ ካህናቱ በመጸለይ፣ ዲያቆናቱ በምስጋኔ ምዕመን በእልልታ እና በጭብጨባ ይሳተፋሉ መሳተፍ ማለት ይህ ነው። ሁሉም ክርስቲያኖች የኃይማኖት ዜግነት ስላላቸው በቤተክርስቲያን እኩል አገልጋይ ይሆናሉ።” (ሚያዝያ 18/09/2003፣ ካሌት ቁጥር 7፣ side 2)።

በአጠቃላይ ሥርዓተ ማኅሌት መዘምራት፣ ሊቃውንት፣ ካህናት፣ ዲያቆናት፣ ምዕመናን ሴት፣ ወንድ፣ ትንሽ፣ ትልቅ፣ ሀብታም፣ ድሃ ሳይባል ሁሉም የሚሳተፉበት ሥርዓተ አገልግሎት ነው። በመሆኑም ከኪዳን፣ ከቅዳሴ፣ ከሰዓታት ይልቅ አገልግሎቱ ደማቅ እንደሆነ ከመስክ የተገኙ መረጃዎች ያመለክታሉ።

ከላይ ከተገለጹት ቀጥተኛ ተግባራት በተጨማሪ ማኅሌት የራሱ የሆኑ ጎንዮሻዊ ተግባራት አሉት። ጎንዮሻዊ ተግባራት የተባሉት በማኅሌት ሰበብ የሚከወኑ በመሆናቸው ነው። እነዚህም የተጣሉ ሰዎችን ማስታረቅ፣ ቤት የተቃጠለበትን ሰው መርዳት፣ ሽምግልና፣ ስብሰባ መሰብሰብ፣ የንግድ ልውውጥ ማድረግ ወዘተ.. ናቸው። እነዚህም በማኅሌት ሰበብ የመጡ ተግባራት በመሆናቸው ትኩረት ያስፈልጋቸዋል። የፎክሎር አንዱ የትኩረት አቅጣጫ በክብረ በዓል ሰበብ የመጡትን ግንኙነቶች እና ተግባራቱን ማጥናት ነው። ከዚህ አንጻር ማኅሌት ጎንዮሻዊ ተግባር አለው ማለት ይቻላል።

ጸናጽል)፤ መከወኛ ምክንያት፤ ከዋኙ፤ ታዳሚያን፤ የክዋኔው እውድ፤ የክዋኔ መሪዎች እና የክዋኔ ማዕቀፍ የመሳሰሉት ናቸው። ከዚህም በተጨማሪ በየአመቱ የሚፈጠሩ አዳዲስ ወረቦች፤ ቅኔዎች፤ ባህላዊ አልባሳት እንዲሁም ግላዊና ቡድናዊ ተግባራት ሌላኛዎቹ ፎክሎራዊ ገጽታን የሚያመለክቱ መሆናቸው ከመስክ ከተገኙ መረጃዎች መገንዘብ ተችሏል። ከዚህም ባሻገር ማኅሌት መንፈሳዊና ቁሳዊ ተዝናኖት ይገኝበታል። ህዝብ ክርስቲያኑ በጋራ ተሰብስበው ማህበራዊ፣ ባህላዊ፣ ኪነጥበባዊ፣ ሀገራዊና ሐይማኖታዊ ጉዳዮችን ያከናውኑበታል። በዚህም ግላዊና ቡድናዊ ክህሎታቸውን በመጠቀም የተለያዩ ፎክሎራዊ ክንዋኔዎችን እንደሚያካሂዱበት ከጥናቱ ለመረዳት ተችሏል።

ሥርዓተ ማኅሌት ከደረጃዎቹ እና ከንዋያተ መዝሙራቱ ትዕምርታዊ ውክልና በተጨማሪ የራሱ ተግባራት አሉት። እነዚህም ተግባራት ቀጥተኛና ሰበብ ማኅሌት በሚል በሁለት ተከፍለው የተጠኑ ሲሆን የማኅሌት ቀጥተኛ ተግባራት የሚባሉት ሐይማኖታዊ፣ ባህላዊ፣ ሀገራዊ፣ ኪነጥበባዊ፣ ማህበራዊ እንዲሁም የማዝናኖት፣ የመቆጣጠር፣ የማጠናከር፣ የማስተማርና የማሳተፍ ናቸው። ተግባራቱ በውስጣቸው ፎክሎራዊ ገጽታን የያዙ ናቸው።

በአጠቃላይ በታዳሚዎች መካከል የአስተሳሰብ፣ የእሴት፣ የስነምግባር፣ የሞራል ክህሎትን የሚያዳብር በመሆኑ ተግባራቱና ፎክሎራዊ ገጽታዎቹ የሳሉ መሆናቸው በጥናቱ ማረጋገጥ ተችሏል።

6.2 ይሁንታ

አጥኚው ከጥናቱ ሂደት ግንዛቤ በመነሳት ወደፊት እንዲህ ቢሆኑ ብሎ የሚያስባቸውን ጉዳዮች በይሁንታነት ጠቁሟል።

በቤተ ክርስቲያን በዓውደ ምህረት ላይ ቤተክርስቲያኑን በገቢ ለማጠናከር ሲባል በስዕለት የገቡ እንደ ማር፣ በጎችና ጥቅል ጎመን ለጨረታ ቀርበው ተሸጠዋል። ጨረታው ረጅም ሰዓት በመፍጀቱ በህዝብ ክርስቲያኑ የመሰላቸትን ስሜት ፎጥሮ ነበር። ስለዚህ የጨረታውን ሰዓት ማሳነስ ወይም ደግሞ ሥርዓተ አገልግሎቱ ከተጠናቀቀና ታቦቱ ከገባ በኋላ ቢከናወን የሚፈጠረውን ችግር መቅረፍ ይቻላል።

ሥርዓተ ማኅሌት የሚከወነው በሊቃውንተ ቤተ ክርስቲያን ነው። ከቅርብ ጊዜ ወዲህ ግን በወቅታዊ የገቢ ማነስ ምክንያት ሥርዓተ ክዋኔውን የሚያከናውኑ ሊቃውንት እየቀነሱ እንደመጡ ከመስክ ከተገኘው መረጃ መረዳት ተችሏል። በመሆኑም የኢትዮጵያ ኦርቶዶክስ ተዋሕዶ ቤተ ክርስቲያን ለሊቃውንቱ እንደ ደረጃቸው ተመጣጣኝ ደምወዝ ብትከፍላቸው ሥርዓተ ክዋኔው በደመቀ ሁኔታ በቀጣይነት እንዲከወን ያስችላል።

ዋቢ ጽሑፎች

- ሀብተ ማርያም ወርቅነህ። ጥንታዊ የኢትዮጵያ ትምህርት ፣ አዲስ አበባ፣ ብርሃንና ሰላም ቀዳማዊ ኃይለ ሥላሴ ማተሚያ ቤት፣ 1963 ዓ.ም።
- ሂናክ ወልደ ሚካኤል። መዳልወ አልባብ የአቋቋም ምልክት፣ አዲስ አበባ፣ ንግድ ማተሚያ ቤት፣ 1991 ዓ.ም።
- ሉሌ መልአኩ። የኢትዮጵያ ኦርቶዶክስ ተዋሕዶ ቤተክርስቲያን ታሪክ ፣ አዲስ አበባ፣ ትንሳኤ ማተሚያ ድርጅት፣ 1986 ዓ.ም።
- ልሳነ ወርቅ ገ/ጊዮርጊስ። ጥንታዊ ሥርዓተ ማኅሌት ዘአቡነ ያሬድ ሊቅ ፣ መቀሌ የቋንቋ ጥናትና ምርምር ማዕከል፣ 1997 ዓ.ም።
- መሶበወርቅ ቅጣው። "የገና ክብረ በዓል አከባበር" ለኢትዮጵያ ቋንቋዎችና ሥነጽሑፍ ትምህርት ክፍል፣ ለኤም.ኤ. ዲግሪ ማሟያ የቀረበ ጥናት፣ አዲስ አበባ ዩኒቨርሲቲ፣ 1997 ዓ.ም።
- መቐለ ። "ቢሮ ከተማ ልምዳትን ኮንስትራክሽንን ቀንዲ ከይዲ ስራሕ ምልማዕ መሬታትን ምሃብ መረዳእታን ከተማታት"፣ 2001 (ያልታተመ)።
- ማህበረ ቅዱሳን። የኢትዮጵያ ኦርቶዶክስ ተዋሕዶ ቤተክርስቲያን ታሪክ ከልደተክርስቶስ እስከ 2000 ዓ.ም፣ አዲስ አበባ፣ ንግድ ማተሚያ ቤት፣ 2000 ዓ.ም።
- _____ ። "ትምህርተ ኦርቶዶክስ መዝሙር"፣ አዲስ አበባ፣ 1993 (ያልታተመ)።
- _____ ። ሐመር ዘኦርቶዶክስ ተዋሕዶ፣ አዲስ አበባ፣ ቁጥር 7፣ ታህሳስ/ጥር፣ 1986 ዓ.ም።
- _____ ። ሐመር ዘኦርቶዶክስ ተዋሕዶ፣ አዲስ አበባ፣ ቁጥር 2፣ የካቲት/መጋቢት፣ 1990 ዓ.ም።
- ሥርግው ሐብለ ሥላሴ። "አማርኛ የቤተ-ክርስቲያን መዝገበ ቃላት"፣ አዲስ አበባ፣ የኢትዮጵያ ብራና ጽሑፎች ማይክሮ ፊልም ድርጅት በባህልና ስፖርት ጉዳይ ሚኒስቴር፣ 1994 (ያልታተመ)።
- ሥርግው ገላው። "የዜማ፣ የሙዚቃ መሳሪያ"፣ አዲስ አበባ (ያልታተመ)።
- ሰለሞን ደርቤ። "የዝቋላ አቦ ክብረ በዓል አከባበር" ለኢትዮጵያ ቋንቋዎችና ሥነጽሑፍ ትምህርት ክፍል ለኤም.ኤ. ዲግሪ ማሟያ የቀረበ ጥናት፣ አዲስ አበባ ዩኒቨርሲቲ፣ 2000 ዓ.ም።

ብርሃኑ አድማስ። በዓላት ምን? ለምን? እንዴት?፣ አዲስ አበባ፣ ሚጋ ማተሚያ ኃ.የተ. የግ.ማህበር፣ 2002 ዓ.ም።

ቴዎድሮስ ገብሬ። በይነ-ዲስኻሊናዊ የሥነ-ጽሑፍ ንባብ፣ አዲስ አበባ፣ አዲስ አበባ የኒቨርስቲ ፕሬስ፣ 2001 ዓ.ም።

አምደ ጽዮን ተሰማ። የቅዱስ ያሬድ ታሪክና የዜማው ምልክቶች፣ አዲስ አበባ፣ ትንሳኤ ዘጉባኤ ማተሚያ ቤት፣ 1959 ዓ.ም።

አሰፋ ብርሃኑ። "በኢትዮጵያ ኦርቶዶክስ ተዋሕዶ ቤተክርስቲያን በወፍላ ወረዳ ቤተ ክህነት የደብረ ገነት ሐያሎ ማርያም ቤተ ክርስቲያን አጭር ታሪክ" ፣ 1993 (ያልታተመ) ።

አሸናፊ ጌታሁን። "የሥርዓተ ማኅሌት ክዋኔ" ፣ ለኢትዮጵያ ቋንቋዎችና ሥነጽሑፍ ትምህርት ክፍል፣ ለቢ.ኤ. ዲግሪ ማሟያ የቀረበ ጥናት፣ አዲስ አበባ የኒቨርስቲ 1996 ዓ.ም።

አበባው ይርጋ። "የጥምቀት በዓል ማኅበረ-ባህላዊ አውዶችና ፋይዳዎቹ"፣ የኢትዮጵያ ጥናትና ምርምር መፅሔት፣ ቅፅ 39፣ 1-2፣ 1998 ዓ.ም።

ኤልያስ አብርሃም። ይትበሃል ዘንገር ዘውእቱ ሥርዓተ ማኅሌት፣ አዲስ አበባ፣ ብርሃንና ሰላም ማተሚያ ድርጅት፣ 1999 ዓ.ም።

ኤርሚያስ ወልደአ.የሱስ። ድርሳነ ቅዱስ ያሬድ በግዕዝና በአማርኛ፣ አዲስ አበባ፣ ብርሃንና ሰላም ማተሚያ ቤት፣ 2000 ዓ.ም።

ወንጌሉ ዘወርቅ። "የኮረም ሐያሎ ማርያም ቤተ ክርስቲያን ታሪክ" የካቲት 19፣ 1989 (ያልታተመ)።

ከፍያለው መራሐ። የቤተክርስቲያን አስተዋፅኦ ለኢትዮጵያ ሥልጣኔ፣ አዲስ አበባ፣ ት.መ.ማ.ማ.ድ፣ 1986 ዓ.ም።

ኪዳነ ወልድ ክፍሌ። መጽሐፈ ሰዋሰው ወግስ ወመዝገበ ቃላት ሐዲስ፣ አዲስ አበባ፣ አርቲስቲክ ማተሚያ ቤት፣ 1948 ዓ.ም።

ዘወንጌል ገ/ኪዳን እና ሌሎች። ቤተክርስቲያንህን እወቅ፣ አዲስ አበባ፣ ኢትዮ ጥቁር አባይ አታሚዎች፣ 1996 ዓ.ም።

ዞባ ደቡብ ትግራይ። "ስትራቴጂታት፣ አንፈታት፣ ሽቶታትን ልምዳታት ቀጠናታት ማዕከላትን" ፣ 2001 (ያልታተመ)።

የኢትዮጵያ መጽሐፍ ቅዱስ ማኅበር። መጽሐፍ ቅዱስ፣ የብሉይና የሐዲስ ኪዳን መጻሕፍት፣ አዲስ አበባ፣ ብርሃንና ሰላም ማተሚያ ቤት፣ 1980 ዓ.ም።

የኢትዮጵያ ቤተክርስቲያን። መርሐ ጽድቅ ባህሉ ሐይማኖት፣ አዲስ አበባ፣ ትንሳኤ ዘጉባኤ ማተሚያ ድርጅት፣ 1988 ዓ.ም።

የኢትዮጵያ ቋንቋዎች ጥናትና ምርምር ማዕከል። የአማርኛ መዝገበ ቃላት አዲስ አበባ፣
አርቲስቲክ ማተሚያ ቤት፣ 1993 ዓ.ም።

ያሬድ ገ/መድህን። ኖሳተ ሰማይ። አዲስ አበባ፣ ሜጋ ማተሚያ እንተርፕራይዝ፣ 1996
ዓ.ም።

ደስታ ተክለወልድ፣ ዐዲስ የአማርኛ መዝገበ ቃላት። አዲስ አበባ፣ አርቲስቲክ ማተሚያ
ቤት፣ 1962 አ.ም።

ጎርጎርዮስ (አባ)። የኢትዮጵያ ኦርቶዶክስ ተዋሕዶ ቤተ ክርስቲያን ታሪክ፣ አዲስ አበባ፣
ሜጋ አሳታሚ ድርጅት፣ 1974 ዓ.ም።

ጥዑመ ልሳን ካሳ። ያሬድና ዜማው፣ አዲስ አበባ፣ ት/ዘ/ማ/ቤት፣ 1962 ዓ.ም።

ፈቃደ አዘዘ። የሰነ ቃል መምሪያ። አዲስ አበባ፣ ኢትዮ ጥቁር አባይ አታሚዎች፣ 1991
ዓ.ም።

ፍሬ ሕይወት ባዩ። "በኢትዮጵያ ኦርቶዶክስ ተዋሕዶ ቤተ ክርስቲያን የንዋያተ ቅድሳት
ሐይማኖታዊ እና ፎክሎራዊ ገጽታ" በኢትዮጵያ ቋንቋዎችና ሥነጽሑፍ
ትምህርት ክፍል ለኤም.ኤ. ዲግሪ የቀረበ ጥናት፣ አዲስ አበባ ዩኒቨርሲቲ፣ 2000
ዓ.ም።

ፍትሐ ነገስት። ሥጋዊ ወመንፈሳዊ የህግ ምንጭ፣ አዲስ አበባ፣ ተስፋ ገብረ ስላሴ ማተሚያ
ቤት፣ 1992 ዓ.ም።

Aymro Wondemagnehu and Joachim Motovu. The Ethiopian Orthodox
Chruch. Addis ababa, Birhanina Selam H.S.I Printing Pess, 1970.

Ballenger, E.W. Figures of Speech Used in Bible:Expalined and Illustrated.
Michigan Baker Books House: Grnad Rapids, 1988.

Bauman, Richard. Verbal Art as Performance. Waveland: Waveland
University Press, 1997.

Ben -Amos, Dan, "Towards a Definition of Folklore in Context". The
Journal of Folklore in Context. New Delhi: South Asian Publishers
Inc,1982.

Budge, Sire Wallis. A History of Ethiopia, Nubia, Abissinia. Metuh and
CO.Ltd.Essex Street wc, London :Great Britain 1928.

Challot, Christian. The Ethiopian Orthodox Tewahido Tradation. Poland:
Orthodox, Bialy Stox, 2002.

- Deborah, A. Kapchan. "Common Ground: Key Words for the Study of Expressive Culture" the Journal of American Folklore. Vol. 108, No. 430, p. 479-508, 1995.
- Dundes, Alan. The Study of Folklore. N. J: Prentic-hall inc, 1965.
- Finnegan, Ruth. Oral Literature in Africa. Oxford: Clarendon Press, 1970.
- .Oral Poetry, its Nature,Significance and Social Context.
Cambr idge:Cambridge University Press,1977.
- Fletcher, Ronald. Human Needs and Social Order. USA: Schocken Book Inc, 1966.
- Glassie, Henery. Material Culture. Bloomington: Indiana University Press, 1999.
- Goldstein, Kenneth. A Guide for Field Workers in Folklore. USA: Folklore Association Inc, 1964.
- Jan, Vansina. Oral Tradition as History. USA: The University of Wisconsin Press, 1985.
- Jerome, Smith. "Social Folk Custom of Festivals and Celebrations" in Richard Dorson. (ed). Folklore and Folklife: An Introduction. Chicago and London: The University of Chicago Press, 1972.
- Jones, Michael Owen (ed). Putting Folklore to Use. Kentucky:The University Press of Kentucky, 1994.
- _____. "Concepts and Perspectives in Folk Art and Material Culture"
Handbook of American Folklore. Bloomington: Indiana University Press, (1983): PP 11-12.
- Kefyalew Merahi. The Most Versatile Ethiopian Scholar St. Yared and His Out Standing Works. Addis Ababa: Commercial Printing Press, 2004.
- Korem Finance and Economic Development Office Five Year Strategic Plan, 1999-2003. (Unpublished).
- Korem Municipal Office Annual Report. 2000 E.C. (Unpublished).
- Korem Town Trade, Industry and Transport Bureau, 2003. (Unpublished).
- Kottak, P, Conrad. Cultural Anthropology. New York: Oxford University Press, 2002.

- Levinson, David and Ember Melvin, ed. "Feasts and Festivals" Encyclopedia of Cultural Anthropology. Vol 2 Calvene Ceville: Red Sea Press, 1994.
- Mackdonald, Donald A. "Field Work: Collecting Oral Literature" in Richard Dorson (ed), Folklore and Folklife: An Introduction. Chicago and London: The University of Chicago Press, 1972.
- Maria Leach. (ed). Standard Dictionary of Folklore and Legend. New York: Publisher, p 398-503, 1949.
- Martha, C. Sims, and Stephens Martine. Living Folklore: An Introduction to the Study of People and Their Traditions. Ohio: The Ohio State University: Utah State University Press, 2005.
- National Urban Planning Inistitute, Report on Development Plan of Korem Town, addis ababa, 1998. (Unpublished).
- Offla Woreda Administration. Opportunities of Offla Woreda (first draft), Technical Team, Korem, 2001. (Unpublished)
- Oring, Elliot. Folk Groups and Folklore Genres: An Introduction, Utha: Utah University Press, 1986.
- Pankhurst, Silvia. Ethiopian a Cultural History. Essex: Lalibela Houhse, 1995.
- Rapport, Roya. Ritual and Religion in the Making of Humanity. UK: United Kingdom at the University Press, Cambridge, 1999.
- Richard M. Dorson (ed.) Folklore and Folklife: An Introduction. Chicago and London: The University of Chicago Press, 1972.
- Ritezer, George. Sociological Theory. Singapore: The Singapore University Press, 2000.
- Sergew Habile Sellassie. The Church of Ethiopia, a Panaroma of History and Spritual Life. Addis Ababa : The Ethiopian Orthodox Church United Printers, 1970.
- Shipley, J.T. A Dictionary of World Literary Terms. Boston, The Writers' Inc Publisher, 1970.
- Tigray Region the 1994 Population and Housing Census Commission (PHCC) of Ethiopia: Results for the Tigray Region, vol 1, part II,

Statistical Report on Education and Economic Activity, AA, CSA, 1996.

Ullendorff, Edward. The Ethiopians: An Introduction to Country and People. London: Oxford University Press, 1966.

Wallelgen Emiru. "The Dynamic of Religious Rituals and Secular Ceremonies in Public Places of Addis Ababa (Spatial, Temporal and Symbolic Aspects), MA Thesis Department of Social Anthropology , Addis Ababa University 2003.

William, Bascom. Context in Context. London: The University of Chicago Press, 1986.

አባሪ አንድ

የመረጃ ሰጪዎች አጭር ገለጻ

ተ.ቁ	ሙሉ ስም	እድሜ	ቃለ መጠይቅ የተደረገበት ጊዜ	የመረጃ ሰጪዎች የሥራ መስክ አጭር ገለጻ	አድራሻ
1	መምህር ዮሐንስ ግርማይ	52	ሚያዚያ	በኮረም መድኃኔዓለም ቤተክርስቲያን በመምህርነት እያገለገሉ ሲሆን በቅኔ ተመርቀዋል። በዚህም ወንበር ዘርግተው ለአስራ አምስት አመታት ያስተማሩ ሲሆን በአሁኑ ጊዜ ወደ ሃምሳ የሚጠጉ የአብነት ተማሪዎች አሏቸው። ከዚህ በተጨማሪ በስብከተ ወንጌል ያገለግላሉ። (አውራ መረጃ ሰጪ)	01 ቀበሌ
2	መምህር ዳንኤል አየነው	60	✓	በኮረም አቡን አረጋዊ ቤተክርስቲያን በመምህርነት የሚያገለግሉ ሲሆን በዝማሬ መዋሰድ ተመርቀዋል። በዚህም ወንበር ዘርግተው ለብዙ ዓመታት ያስተማሩ ሲሆን በአሁኑ ጊዜ ወደ ሰላሳ የሚጠጉ የዜማ ተማሪዎች አሏቸው። ሙሉ ስልጣን ክህነት አላቸው። ከዚህም በተጨማሪ በአቡነ አረጋዊ ቤተክርስቲያን በስብከተ ወንጌል ያገለግላሉ። (ቁልፍ መረጃ ሰጪ)	03 ቀበሌ
3	መምህር ብርሃነ ሕይወት በፅሐ	50	✓	በኮረም ደብረ ገነት ሐያሎ ማርያም ቤተክርስቲያን በመምህርነት እያገለገሉ ሲሆን በአቋቋም ትምህርት ተመርቀዋል። ወንበር ዘርግተው ለተከታታይ 8 አመታት ያስተማሩ ሲሆኑ በአሁኑ ወቅት 20 የአብነት ተማሪዎች አሏቸው። ቋሚ የድብሩ የአቋቋም መምህር ናቸው። (ቁልፍ መረጃ ሰጪ)	02 ቀበሌ
4	መሪታ ተክለብረሃን ሐይሉ	74	✓	በኮረም ሐያሎ ማርያም ቤተክርስቲያን በመሪታነት እያገለገሉ ሲሆን በአቋቋምና ዝማሬ መዋሰድ ተመርቀዋል።	02 ቀበሌ
5	ሊቀ ትጉሃን ሞላ አየነው	55	✓	የኮረም ወረዳ ቤተክህነት ስብከተ ወንጌል ሐላፊና ም/ስራ አስኪያጅ ናቸው። በስብከተ ወንጌል ያገለግላሉ። የተያዩ የስነ መለኮት ስልጠናዎች በመቀሌ፣ በአዲስ አበባ ስልጣንዋል። የወረዳው ሰንበት ትምህር ቤቶች የበላይ ኃላፊ ናቸው። (ቁልፍ መረጃ ሰጪ)	01 ቀበሌ
6	ሊቀ ትጉሃን ፀዳል ካሳው	55	✓	በኮረም ደብረ ሠላም ቅዱስ ሚካኤል ቤተክርስቲያን እያገለገሉ ሲሆን በዜማ ትምህርት ተመርቀዋል። ለ10 ዓመታት ወንበር ዘርግተው ተማሪዎች ያስተማሩ ሲሆን በአሁኑ ጊዜ ወደ 30 የሚጠጉ የአብነት ተማሪዎች አሏቸው። የሰበካ ጉባኤ አባል በመሆን ለ3 ዓመታት አገልግለዋል።	የፅግኦ ሚካኤል ገበሬ ማህበር

7	መላክ ሕይወት አበራ አወቀ	60	✓	የኮረም ወረዳ ቤተ ክህነት መዝገብ ቤትና ገንዘብ ያዥ ሲሆኑ በስብከተ ወንጌል ቤተክርስቲያንን ያገለግላሉ። ወደ ኮረም ከመዘዋወራቸው በፊት በማይጨው ሀገረ ስብከት የወረዳው ም/ስራ አስኪያጅ ሆነው አገልግለዋል።	01 ቀበሌ
8	መሪቷ አብርሃ አፍለኝ	80	✓	በኮረም በደብረ ገነት ሐያሎ ማርያም ቤተክርስቲያን ለ40 ዓመታት ያህል በመሪታነት አገልግለዋል። በአቋቋምና በዜማ ትምህርት ተምረው ተመርቀዋል።	02 ቀበሌ
9	መሪቷ ይባቤ አድሄና	36	✓	በኮረም ደብረ ሠላም ቅዱስ ሚካኤል ቤተክርስቲያን እያገለገሉ ሲሆን በቅዳሴ ትምህርት ተመርቀዋል። የአቋቋም ትምህርትም ተምረዋል።	03 ቀበሌ
10	መሪቷ ንጉስ ሐፍቱ	40	✓	በኮረም ኮንዶሚኒየም ቤቶች ኤጀንሲ የሎጂስቲ ባለሙያ ናቸው። ዜማ፣ ቅኔ አቋቋም ተምረዋል። በትርፍ ጊዜያቸው ቤተክርስቲያንን ያገለግላሉ።	01 ቀበሌ
11	መሪቷ ጥዑመልሳን ሞላ	35	✓	በኮረም ቅዱስ ጊዮርጊስ ቤተክርስቲያን በዜማና በአቋቋም ትምህርት መደበኛ አገልጋይ የነበሩ ሲሆን በአሁኑ ጊዜ ግን የትርፍ ጊዜ አገልጋይ ናቸው።	03 ቀበሌ
12	ቀሲስ ሐይሉ አምባዬ	36	✓	በኮረም በሚገኙት አብያተ ክርስቲያናት በስብከተ ወንጌል የሚያገለግሉ ሲሆን በመቀሌ የስነ መለኮት ትምህርት ተምረው ተመርቀዋል። በቅስና ማዕረግ በበአለ እግዚአብሔር ቤተክርስቲያን እያገለገሉ ይገኛሉ። በኮረም ጤና ጣቢያ የስነ ተዋልዶ ባለሙያ ናቸው።	03 ቀበሌ
13	አፈ መምህር ዘውዴ	84	✓	በኮረም ደብረ ገነት ሐያሎ ማርያም ቤተክርስቲያን በሊቀ ዲያቆንነት፣ በሰብካ ጉባኤ ሰብሳቢነት እና በቤተክርስቲያን አሰሪነት ቤተክርስቲያንን በማገልገል ላይ ይገኛሉ።	01 ቀበሌ
14	እማሆይ ብርሃኔ ደርበው	80	✓	በኮረም ደብረ ገነት ሐያሎ ማርያም ለ40 ዓመታት በዓቃቤነት አገልግለዋል።	02 ቀበሌ
15	ወ/ሮ ዝማም ደመወዜ	55	✓	በኮረም በሚገኙ አብያተ ቤተክርስቲያናት የጽዋ ማህበራት በማስተባበር እና ለአብያተ ክርስቲያናት ህንፃ ማሰሪያ የሚውል ገንዘብ በመሰብሰብ ያገለግላሉ።	02 ቀበሌ
16	አቶ አየለ ከልካይ	86	✓	የኮረም ደብረ ገነት ሐያሎ ማርያም ቤተክርስቲያን አመሰራራት፣ እድገትና ታሪክ የሚያውቁ ናቸው። ከዚህም በተጨማሪ የወረዳው አመሰራረት ማህበራዊ፣ ባህላዊ እና አካባቢያዊ መረጃዎችን የሚያውቁ ናቸው።	ማዕዶ ኮረም ገበሬ ማህበር

አባሪ ሁለት

በከረም አብያተ ክርስቲያናት በሥርዓተ ማኅሌት ለሚያገለግሉ ሊቃውንተ ቤተክርስቲያን

የተዘጋጁ ዋናዎና የቃል ጥያቄዎች

ስሜ ተስፋይ ሞላ ሲሆን በአዲስ አበባ ዩኒቨርሲቲ የድህረ ምረቃ ትምህርት ቤት የኢትዮጵያ ሥነ ጽሑፍና ፎክሎር የሁለተኛ ዲግሪ ተማሪ ነኝ። የማጠናው የጥናት ርዕስ “የክብረ በዓላት ሥርዓተ ማኅሌት ክዋኔ ፎክሎርዎ ገጽታ በከረም” የሚል ሲሆን የጥናቱ ዓላማ በዓሉ እየተከበረ ባለበት ሁኔታ በቪዲዮ፣ በፎቶ ግራፍና በቴኛ በመቅረብ፣ በዕሉፍ በማቅረብ የሥርዓተ ማኅሌት አገልግሎት ተግባራትን በማስረዳት እና በማሳወቅ ካለንበት ዘመን ወደሚቀጥለው ዘመን እንዲተላለፍ ማድረግ ነው። ስለዚህ እርስዎ የሚሰጡኝ መረጃ ለዚህ ጥናት መሳካት የሚኖረው አስተዋፅኦ ከፍተኛ እንደሚሆን አምናለሁ። ስለዚህ ሃሳብዎን ያለምንም ፍርሐትና ጥርጣሬ እንዲገልፁኝ አለምናለሁ። በቃለ መጠይቅ ወቅት ያልገባዎት ነገር ካለ መጠየቅ የሚችሉ ሲሆን በቃለ መጠይቁ ወቅት ቴኛ የምጠቀመውም የሚሰጡኝን መረጃ በጽሑፍ ለማስፈር እንዲረዱኝ እንጂ ከዚህ ውጭ ሌላ ዓላማ የሌለው መሆኑን እንድያውቁኝ በቅድሚያ አሳስባለሁ።

ለሚሰጡኝ ጠቃሚ መረጃና ላደረጉልኝ ትብብር በቅድሚያ አመሰግናለሁ።

1. ስምዎን፣ ዕድሜዎን(የተወለዱበት ጊዜና ቦታ) እና የሥራ ኃላፊነትዎን ቢገልፁልኝ?
2. በኢትዮጵያ ኦርቶዶክስ ተዋሕዶ ቤተክርስቲያን ስንት የበዓላት አካባቢ አለ? ከሐይማኖቱ ስርዓት አኳያ የበዓላቱ አካባቢ ምን ገጽታ አለው?
3. ሐይማኖታዊ በዓላት ከሌሎች በዓላት በምን ይለያሉ?
4. የሥርዓተ ማኅሌት አይነቶች ስንት ናቸው? ቢዘረዘሩልኝ። እነዚህ የሥርዓተ ማኅሌት አይነቶች በምን ይመሳሰላሉ? በምንስ ይለያያሉ?
5. የክብረ በዓላት ሥርዓተ ማኅሌት ከዘወትር የማኅሌት አይነቶች በምን ይለያሉ? በውስጣቸው ምን ምን ጉዳዮች ያጠቃልላሉ? ያላቸው ትዕምርታዊ ውክልና ምንድን ነው?
6. የሥርዓተ ማኅሌት ደረጃዎች ስንት ናቸው? ቢዘረዘሩልኝ። ምንምን ተምሳሌታዊ (ትዕምርታዊ) ውክልና አላቸው?
7. የሥርዓተ ማኅሌት አገልግሎት የተጀመረው መቼ ነው? ማን ጀመረው? ሲጀመር ምን አይነት ገጽታ ነበረው?
8. አቋቋም ምንድን ነው? አቋቋምስ ለምን ተባለ?
9. የሥርዓተ ማኅሌት አቋቋም በቅደም ተከተል ቢነገሩኝ። ምን ይቀድማል? ምን ይከተላል? ስንት ካህናት ያስረግጣሉ? ተምሳሌታዊ (ትዕምርታዊ) ውክልናው ምንድን ነው?
10. በሥርዓተ ማኅሌት አገልግሎት የሚሳተፉ አካላት እነማን ናቸው? ድርሻቸውስ ምንድን ነው?
11. ንዋየተ ቅዱሳት ማለት ምን ማለት ነው? ምን ምንስ ያጠቃልላል? ከእነዚህ ሥርዓተ ማኅሌትን ለመከወኛ የሚያገለግሉ የትኞቹ ናቸው? ትዕምርታዊ ውክልናቸውስ ምንድን ነው?
12. ምሳሌና ንዋየተ ቅዱሳት የሚያገናኛቸው ነገር ምንድን ነው?
13. የሥርዓተ ማኅሌት አገልግሎት ጠቀሜታ ምንድን ነው? ለካህናት፣ ለምዕመናን፣ ለቤተክርስቲያን፣ ለሃገር።
14. የሥርዓተ ማኅሌት አገልግሎት በሃይት ያሳየው ለውጥ ካለ ቢገልፁልኝ።
15. ሥርዓተ ማኅሌት ሐይማኖታዊ ገፅታ ብቻ ነው ያለው ይላሉ? ወይስ ሌሎች ገፅታዎች አሉት?
16. ሥርዓተ ማኅሌት ሐይማኖታዊ ገፅታውን ሳይለቅ በቀጣይነት እንዲከበር ምን መደረግ ይገባዋል ይላሉ?

~~አባሪ ሰብት~~

**በኮረም አብያተ ክርስቲያናት በሥርዓተ ማኅሌት ለሚሳተፉ ምዕመናን የተዘጋጁ
ዋናዋና የቃል ጥያቄዎች**

ስሜ ተስፋዬ ሞላ ሲሆን በአዲስ አበባ ዩኒቨርሲቲ የድህረ ምረቃ ትምህርት ቤት የኢትዮጵያ ሥነ ጽሑፍና ፎክሎር የሁለተኛ ዲግሪ ተማሪ ነኝ። የማጠናው የጥናት ርዕስ “የክብረ በዓላት ሥርዓተ ማኅሌት አቋቋምና ክዋኔ ፎክሎራዊ ገጽታ በኮረም” የሚል ሲሆን የጥናቱ ዓላማ በዓሉ እየተከበረ ባለበት ሁኔታ በቪዲዮ፣ በፎቶ ግራፍና በቴኒ በመቅረፅ፣ በፅሁፍ በማቅረብ የሥርዓተ ማኅሌት አገልግሎት ተግባራትን በማስረዳት እና በማሳወቅ ካለንበት ዘመን ወደሚቀጥለው ዘመን እንዲተላለፍ ማድረግ ነው። ስለዚህ እርስዎ የሚሰጡኝ መረጃ ለዚህ ጥናት መሳካት የሚኖረው አስተዋፅኦ ከፍተኛ እንደሚሆን አምናለሁ። ስለዚህ ሃሳብዎትን ያለምንም ፍርሐትና ጥርጣሬ እንዲገልፁልኝ እለምናለሁ። በቃለ መጠይቅ ወቅት ያልገባዎት ነገር ካለ መጠየቅ የሚችሉ ሲሆን በቃለ መጠይቁ ወቅት ቴኒ የምጠቀመውም የሚሰጡኝን መረጃ በጽሁፍ ለማስፈረር እንዲረዱኝ እንጂ ከዚህ ውጭ ሌላ ዓላማ የሌለው መሆኑን እንድያውቁልኝ በቅድሚያ አሳስባለሁ።

ለሚሰጡኝ ጠቃሚ መረጃና ላደረጉልኝ ትብብር በቅድሚያ አመሰግናለሁ።

1. ስምዎን፣ ዕድሜዎን(የተወለዱበት ጊዜና ቦታ) እና የሥራ ኃላፊነትዎን ቢገልፁልኝ?
2. ከሁሉም የቤተክርስቲያን አገልግሎቶች ኪዳን፣ ቅዳሴ፣ ሰዓታትና ማሕሌት የትኛው ደስ ይለዎታል? ለምን?
3. ማኅሌት በቀንና በሌሊት የሚፈፀም የቤተክርስቲያን አገልግሎት ነው። በቀንና በሌሊት አየመጡ በሥርዓተ ማኅሌት አገልግሎት ይሳተፋሉ? ምን አይነት ጥቅም አገኛለሁ ብለው ነው?
4. የሥርዓተ ማኅሌት አገልግሎት ሐይማኖታዊ ገፅታ ብቻ ነው ያለው ይላሉ? ነው ወይስ ሌሎችም ገፅታዎች አሉት?
5. በሥርዓተ ማኅሌት አገልግሎት የምዕመናን ድርሻ ምንድን ነው? እርስዎ የስርዓቱ ተሳታፊ በመሆንዎ ምን ድርሻ አለኝ ይላሉ?
6. በእርስዎ አመለካከት የሥርዓተ ማኅሌት አገልግሎት ከጊዜ ወደ ጊዜ እየተለወጠ ነው ወይስ የነበረውን የድሮ ገፅታ ይዞ እየቀጠለ ነው ይላሉ? ለምን?
7. ለሥርዓተ ማኅሌት አገልግሎት መከወኛ የሚያገለግሉ ንዋያት ቅዱሳት ምንምን ናቸው? ምን ዓይነት ሐይማኖታዊ ትርጓሜስ አላቸው ይላሉ?



ሊቃውንቱ የበዓለ ትንሣኤ ሥርዓተ ማህሌት ቀለም ሲከውኑ



ሊቃውንቱ በበዓለ ትንሣኤ ሥርዓተ ማህሌት የተቆመው ቀለም ሲያመረግድ



የኮረም ኃያሉ ማርያም ቤተክርስቲያን



ሊቃውንቱ በኮረም ኃያሉ ማርያም ቤተክርስቲያን በሥርዓተ ማህሌት ክዋኔ ዝማሜ ሲያገርጉ



የገቢ ጠቅላይ



የኮረም ጊዮርጊስ ቤተክርስቲያን

በኮረም ጊዮርጊስ ቤተክርስቲያን ሊቃውንቱ ሥርዓተ ግህሌት ሲያከናውኑ የሚያሳይ



ፖዕመናን በሥርዓተ ግህሌት ክዋኔ ዑደት ሲያደርጉ

ሊቃውንቱ በሥርዓተ ግህሌት ክዋኔ ዑደት ሲያደርጉ

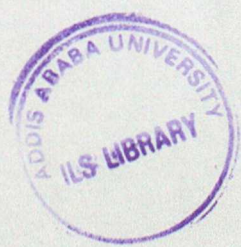

አገልግሎት ለህዝብ

ቤት ፅሕፈት ምምሕዳር ከተማ ኮረም



KOREM TOWN ADMINISTRATION OFFICE

ቁጥር/ሰነድ/ዓ.ም 1/2003
REF.NO

ቀን 11 /08/ 2003 ዓ/ም
DATE

ናብ ቤት ፅሕፈት ከ/ል/ን/ኢንዱስትሪ

ኮረም

ዋነኑ ብዛዕባ ድጋፍ ደብዳቤ ምሃብ ይምልከት

አብ ርእሱ ከምዝተጠቐሰ አብ ዩኒቨርሲቲ አዲስ አበባ ተምሃራይ ተስፋይ ሞላ ናይ 2ይ ድግሪ ተምሃሪ ምዃኑን ናይ መመሪቹ ዕሑፍ ከተማና ማእኸል ዝገበረ ከካይድ ከምዝተልኦኹ ብዕለት 01/07/2003 ዓ.ም ካብ ዝፀሓፎ ደብዳቤ ምርዳእ ኪኢልና ኣለና። ስለዚ እቲ ዕንጻት ንከተማና ዝህልዎ ረብሓ ግምት ውሽጢ ብምእታው ምስ ናይ 10^ተ ዓመት ዕብዮት 'ፕላን ዝተኣሳሰረ ሙሉእ መረዳእታ ስለዘሎ ዘድሊዮም ንክወስዱ መረዳእታ አብ ምሃብ ክተተሓባበርዎም እዚ ድጋፍ ደብዳቤ ዝሃብናዮም ምዃና ንሕብር።



"ምስ ሰላምታ"

[Handwritten Signature]

ገይለ ምስጉን

ም/ኮንቲባን ሓላፊ ት/ቲን

ቅዳሕ



ንተምሃራይ ተስፋይ ሞላ

ኮረም



የኢትዮጵያ ሲቪል ማርሻል ቤት
 ቤተ-ክርስቲያን

ቁጥር 226/የ/ዳ/ገ/ሰ/ገ/2003
 ቀን 01/09/2003 ዓ.ም

ለ አዲስ አበባ ዩኒቨርሲቲ

የኢትዮጵያ ስነ-ፅሁፍና ፎክሎር ክፍል ትምህርት

ጉዳይ :- የድጋፍ ደብዳቤ ስለመስጠት ይመለከታል

ተማሪ ተስፋዬ ሞላ በአዲስ አበባ ዩኒቨርሲቲ የኢትዮጵያ ስነ-ፅሁፍና ፎክሎር ክፍል ትምህርት የሁለተኛ ደግሪ ተማሪ መሆኑን እና «የክብረ በዓላት ስርዓት ማህሌት አቋቋምና ክዋኔ ፎክሎራዊ ገፅታ» በሚል ርእስ የመመረቂያ ፅሁፍ ሊያጠና እንደመጣ በ 01/07/2003 ዓ.ም ካመለከተው ሕጋዊ ደብዳቤ መረዳት ችለናል :: በመሆኑም ተማሪ ተስፋዬ ሞላ በኮረም አብያተ ክርስቲያን የሚያገለግሉ ሊቃውንተ ቤተ-ክርስቲያንን፣ የአብያተ ክርስቲያናቱ ታሪክ የሚያወቁ ግለሰቦችን፣ በአብያተ ክርስቲያናቱ የሚገኙ መፃሕፍቶችን በመዳሰስ እንዲሁም በአብያተ ክርስቲያናቱ በመገኘት የማሕሌቱ ስርዓተ አገልግሎት በቪዲዮ እና በፎቶ ግራፍ በማስደገፍ ለጥናቱ የሚያስፈልጉ መረጃዎች አጠናክሯል :: ጥናቱ ተጠናቅቆ ለውጤት እንዲበቃ መልካም ምኞታችንን እየገለፅን መረጃዎቹ ከሊቃውንተ ቤተ-ክርስቲያን በቃለ መጠይቅ እና በቤተ-ክርስቲያኑ ከሚገኙ መፃሕፍት፣ ከታሪክ አዋቂዎች ጠይቆ እንደሰራ የሚገልፅ ይህንን የድጋፍ ደብዳቤ የፃፍንለት መሆናችንን እገልጻለን ::

ገባባዎ

✓ ስተማሪ ተስፋዬ ሞላ



ከሰላምታ ጋር



መልአክ
 ገ/ሰ/ገ/2003
 አስተዳዳሪ

አባህ አምላካ

የሐዘን ማንነት መሥሪያ ገጽ ለመሥሪያ

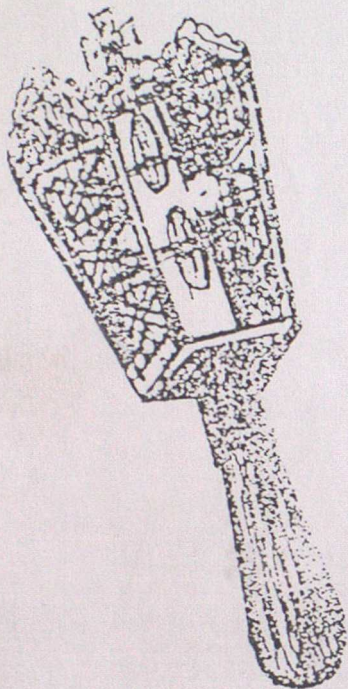

8 አገልግሎት

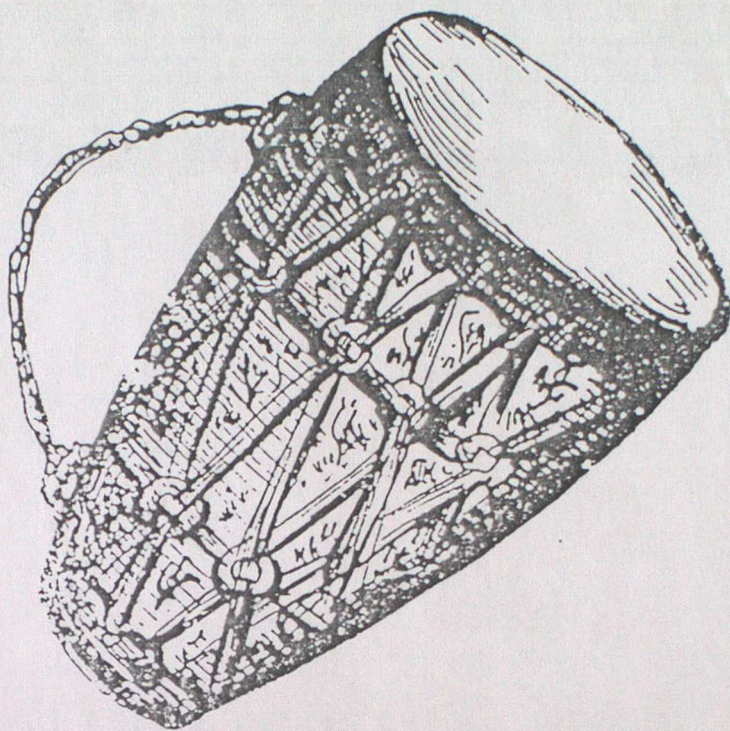

2. ከሐዘን



መቆያ