

ባህላዊ ቤቶችና ከሽክላ የተሰሩ የቤት ቁሶች በዘጌ ባህረ ሰላጤ

በአስቴር ሙሉ

በኢትዮጵያ ስነፅሁፍና ፎክሎር የማስተርስ ዲግሪ
ለማግኘት ከሚጠበቁ ግዴታዎች ከፊሉን ለማሟላት
የቀረበ ጥናት

አዲስ አበባ ዩኒቨርሲቲ
በድህረ ምረቃ መርሃ ግብር
የኢትዮጵያ ቋንቋዎችና ስነፅሁፍ ክፍል ትምህርት
የኢትዮጵያ ስነፅሁፍና ፎክሎር

የካቲት፣ 2000 ዓ.ም
አዲስ አበባ

ባህላዊ ቤቶችና ከሽክላ የተሰሩ የቤት ቁሶች በዘጌ ባህረ ሰላጤ

በአስቴር ሙሉ

አማካሪ፣
ፈቃደ አዘዘ (ዶ/ር)

በኢትዮጵያ ስነፅሁፍና ፎክሎር የማስተርስ ዲግሪ
ለማግኘት ከሚጠበቁ ግዴታዎች ከፊሉን ለማሟላት
የቀረበ ጥናት

አዲስ አበባ ዩኒቨርሲቲ
በድህረ ምረቃ መርሃ ግብር
የኢትዮጵያ ቋንቋዎችና ስነፅሁፍ ክፍለ ትምህርት
የኢትዮጵያ ስነፅሁፍና ፎክሎር

የካቲት፣ 2000 ዓ.ም
አዲስ አበባ

አዲስ አበባ ዩኒቨርሲቲ ድህረ ምረቃ ትምህርት ቤት

ባህላዊ ቤቶችና ከሽክላ የተሰሩ የቤት ቁሶች በዘጠኝ ባህረ ሰላጤ

በአስቴር ሙሉ

የፈተና ቦርድ አባላት ማረጋገጫ

ፈጽሞ: ነዘዘ

አማካሪ

ዘረዘን ሽህከር

ፈታኝ

ጉዳይ: ነገሥት

ፈታኝ

ፈጽሞ

ገሥት

ገሥት

ምስጋናiv

የቃላት መፍቻ.....v

የሰንጠረዥ ማውጫ.....vi

የስዕል ማውጫ.....vii

ባህር ዳር ዙሪያ ወረዳ (ካርታ).....viii

ዘጌ ባህረሰላጤ (ካርታ)ix

አጠቃሎx

1.መግቢያ1

 1.1 የጥናቱ መነሻ ሃሳብ.....1

 1.2 የጥናቱ ዓላማ4

 1.3 የጥናቱ አስፈላጊነት4

 1.4 የጥናቱ ወሰን5

 1.5 የጥናቱ ውስንነት.....5

 1.6 የአጠናን ዘዴ6

2. ክለሳ ድርሳን፣የተዛማጅ ጥናቶች ቅኝት10

3. ትውራዊ ዳራ.....18

 3.1 ቁሳዊ ባህል ምንድን ነው?18

 3.2 የቁሳዊ ባህል ዘርፎች.....20

 3.2.1 ሀገረሰባዊ ምህንድስና (Folk architecture)21

 3.2.1.1 ባህላዊ ቤቶች22

 3.2.1.2 ባህላዊ ቤቶች በተገኙበት ቦታ እንዲገኙ ተፅዕኖ
 የሚያደርጉ ሁኔታዎች23

 3.2.1.3 ባህላዊ ቤቶች የሚሰሩባቸው ጥሬ እቃዎች28

 3.2.2 ሀገረሰባዊ የእጅ ስራ (Folk Crafts)30

 3.2.2.1 ሀገረሰባዊ የእጅ ስራዎች የሚሰሩባቸው
 ጥሬ ዕቃዎች31

 3.2.2.2 በሀገረሰባዊ የእጅ ስራዎች ላይ ተጽዕኖ የሚያደርሱ
 ነገሮች.....32

 3.3 የቁሳዊ ባህል ሰሪዎች (የቁሳዊ ባህል ባለሙያዎች)34

 3.4 የቁሳዊ ባህል ባለሙያዎች ማህበራዊ ደረጃ35

3.5 ቁሳዊ ባህልን ለበለጠ ጥቅም ማዋል	37
4. የዘን ባህረሰላጤና የማህበረሰቧ አጠቃላይ ገጽታ	39
4.1 የዘን ባህረ ሰላጤ የመሬት አቀማመጥና የአየር ፀባይና ስያሜ	39
4.2 የዘን ባህረ ሰላጤ ማህበረሰብ ታሪክ	41
4.3 የዘን ባህረ ሰላጤ ማህበረሰብ ማህበራዊ ግንኙነት	42
4.4 የዘን ሰላጤ ማህበረሰብ የኢኮኖሚ ተግባራት	44
4.5 የዘን ባህረሰላጤ የተፈጥሮ ሃብቶች	46
4.5.1 መሬት	46
4.5.2 ጣና ሃይቅ	47
4.5.3 ደን	48
5. የመረጃ ትንተናና ማብራሪያ በዘን ባህረሰላጤ ባህላዊ ቤቶች ላይ	50
5.1 የዘን ባህረሰላጤ ባህላዊ ቤቶች አይነትና ተግባራቸው	50
5.2 ባህላዊ ቤቶች የሚሰሩባቸው ጥሬ ዕቃዎች	60
5.3 የባህላዊ ቤቶች የአሰራር ሂደትና ዘዴ	63
5.3.1 ጥሬ እቃ ስብሰባ	63
5.3.2 ድግስ	64
5.3.3 ቁሶችን ለግንባታ ማመቻቸት	65
5.3.4 ግድግዳ መገንባት (ማቆም)	66
5.3.5 ጣሪያ ማዋቀር	69
5.3.6 ሳር መክደን	70
5.3.7 ግድግዳ መምረግ	71
5.3.8 ቤት ማስዋብ	72
5.3.9 ቤት ማሰናዳት	
(እቃዎችን በቦታቸው ማስቀመጥ)	73
5.4 የዘን ባህረ ሰላጤ ቤት ሰሪዎች	74
5.5 የቤት ሰሪዎች ማህበራዊ ደረጃ	77
5.6 የዘን ባህረ ሰላጤ ባህላዊ ቤቶች በማህበራዊ፣ ባህላዊና ኢኮኖሚያዊ አውዶች	78
5.7 ከባህላዊ ቤቶች ጋር የተያያዙ እምነቶች፣ ትረካዎችና ስነቃሎች በቤቶች ህልውና ላይ ያላቸው ተፅዕኖ	81
5.8 በዘን ባህረሰላጤ ባህላዊ ቤቶች ላይ ተፅዕኖ ያደረጉ ነገሮች	84
5.9 ባህላዊ ቤቶችን እንዴት ለበለጠ ጥቅም ማዋል ይቻላል ?	88
6. የመረጃ ትንተናና ማብራሪያ በዘን ባህረሰላጤ ከሽክላ የተሰሩ የቤት ቁሶች	90

6.1 የሽክላ ቁሳቁስ ዓይነቶችና ተግባራቸው	96
6.2 በዘጌ ባህሪ ሰላጤ የሽክላ ቁሶች መስሪያ	
ጥሬ ዕቃና መገኛው.....	111
6.3 የሽክላ ቁሶች አሰራር	113
6.3.1 የሽክላ አፈርን መቆፈርና ለመስራት ማዘጋጀት	113
6.3.2 የሽክላ ቁሶች ቅርጽ እንዲይዙ ማድረግ.....	114
6.3.3 የሽክላ ቁሶችን ማስገጠም.....	120
6.3.4 የሽክላ ቁሶችን ማድረቅና ማቃጠል.....	121
6.4 የሽክላ ስራ ባለሙያዎች.....	124
6.5 የሽክላ ስራዎች ማህበራዊ ደረጃ.....	127
6.6 ከሽክላ የተሰሩ የቤት ቁሶች በማህበራዊ፣ ባህላዊና	
ኢኮኖሚያዊ አውዶች	131
6.7 ከሽክላ ስራና ስራተኞች ጋር የተያያዙ እምነቶችና አመለካከቶች....	135
6.8 በሽክላ ቁሶችና በሽክላ ስራ ላይ ተፅዕኖ የሚያሳድሩ ጉዳዮች.....	137
6.9. የሽክላ ቁሶችን እንዴት ለበለጠ ጥቅም ማዋል ይቻላል ?.....	139
7. ማጠቃለያ፣ መደምደሚያና አስተያየት	141
7.1 ማጠቃለያና መደምደሚያ.....	141
7.2 አስተያየት	144
ዋቢዎች.....	146
አባሪ 1፣ ለመረጃ ሰጪዎች የቀረቡ ጥያቄዎች.....	150
አባሪ 2. የመረጃ አቀባዮች	
ዝርዝር መግለጫ	151
አባሪ 3. ፎቶዎች.....	157

ምስጋና

በመጀመሪያ አማካሪዬን ዶር.ፈ.ቃደ አዘዘን አመሰግናለሁ።

በመቀጠል በዚህ የትምህርት መርሃ ክፍል እንደሳተፍ ለላከኝ ብሎም ስማር የገንዘብ ድጋፍ ላደረገልኝ ለባህር ዳር ዩኒቨርሲቲ ያለኝ ምስጋና ከፍተኛ ነው። በመርሃ ግብሩ እንደማር እድሉን የሰጠኝን እንዲሁም ለጥናታዊ ጽሁፉ ማካሄጃ መጠነኛ የገንዘብ ድጋፍ ያደረገልኝን አዲስ አበባ ዩኒቨርሲቲንም አመሰግናለሁ።

በመስክ ቆይታዬ መረጃ በመስጠት ጥናቱ እንዲሳካ ቀና ትብብር ያደረጉልኝን በአባሪው ክፍል ስማቸው የተጠቀሰውን መረጃ አቀባዮቼን ከልብ አመሰግናለሁ።

ለጥናታዊ ጽሁፉ አርትኦት (አዲቲንግ) ስራ እንደጠቀምበት «ሳፕፕየ» ኮምፒውተር በማዋስ የተባበረችኝን ሰብላ ትርፌን አመሰግናለሁ።

ይህንን ጥናት በማደርግበት ጊዜ ከጎኔ ሆነው ሲያበረታቱኝ የነበሩትንና አስፈላጊ የሆኑ ነገሮችን አቅማቸው በፈቀደ መጠን የረዱኝን ቤተሰቦቼን፣ ቀናህ ምክራቸውን ይለግሱኝ የነበሩ መምህሮቼንና ጓደኞቼን ምን ብዬ ባመሰግናቸው የልቤ ይደርስ ይሆን?

የቃላት መፍቻ

- መረቀ - አመሰገን
- መንፈቅ - ስድስት ወር
- ሙግድ - አክንባሎ
- ማውገዝ - መርገም
- ማዲጋ - እንስራ
- ምዕመናን - የቤተክርስቲያን አባላት
- ሰበዝ - ለስፊት መስፊያ የሚያገለግል የሳር ዘር
- ሰደቃ - የቡና ስኒ ማቅረቢያ (ረከቦት)
- ቁንጮ - ጫፍ
- ቅንብርስ - ጣሪያ ላይ የለበሰን ሳር የሚበላ የትል አይነት
- ቆረንጮ - ቆዳ
- ባህረሰላጤ - ሾጠጥ ብሎ ወደ ባህር አካል መካከል የተዘረጋ መሬት
- ባጥ - ጣሪያ
- ቦህሮ - መጠኑ ተለቅ ያለ የሎሚ ዘር
- ተርቲም - በዙር የሚደርስ የቡና ማህበር
- ተቆረቆረ - የሰውን ስራ ልክ እንደራሱ አድርጎ ሰራ
- ታንኳ - ከደንገል የሚሰራ የውሃ ላይ መንገዥ
- ትዝቢ - የማይመስል ግን የሆነ(አስገራሚ)
- ችሃል - መሬት ላይ የሚተከል ምልክት
- አላቆጠ - አጨማሪ
- አሰናዳ - አስተካከል
- አበልጅ - አንዱ የሌላውን ሰው ልጅ ክርስትና በማንሳቱ ምክንያት በመካከላቸው የሚፈጠር የዝምድና አይነት
- አንዱር - ፈሳሽ የሚቀዳበት የጀበና አካል
- አዘቦት - የስራ ቀን
- ወንፈል - ብድር
- የአባት ነው - ከዘር የተወረሰ ነው
- ደበል አንሳ - ማህበረሰቡ ለእጅ ስራ ባለሙያዎች በተለይም ለቆዳ ስራ ባለሙያዎች የሰጣቸው ነቃፊ ስም
- ዳስ - እንደ አጣና ጨፈቃና ሳር ባሉ ነገሮች የሚሰራ ጊዜያዊ መጠለያ
- ድግስ - ለግብጥ የሚዘጋጅ ምግብና መጠጥ
- ጂኒ - ውሃ ውስጥ ይኖራል ተብሎ የሚታመን ርኩስ መንፈስ
- ጅበና - ጅበና
- ገል - የሸክላ እቃ ስባሪ
- ገበያ መዋል ያዘ - ለገበያ ቀረበ
- ገባ - የቡና ጀንፈል
- ግራምጣ - ለስፊት መስፊያ የሚውል የሳር ዘር
- ጥሪት - ለረጅም ጊዜ የተጠራቀመ ሃብት
- ፍንጃል - ስኒ

የሠንጠረዥ ማውጫ

ሠንጠረዥ 1. የዘጠኝ ባህሪ ለሀላፊዎች አማካይ መጠን.....	59
ሠንጠረዥ 2. የሽክለ ቁጥጥር አማካይ መጠን.....	110
ሠንጠረዥ 3. ሽክለ ሰሪዎች የሚኖሩባቸው ጎጦችና አፈር ለማግኘት የሚጓዙት ሰዓት.....	112

የሥዕል ማውጫ

ሥዕል 1.	እሳተከላ ቤት	51
ሥዕል 2	ደርብና ምድር ቤት	55
ሥዕል 3	ክፍክፍ ጎጆ ቤት.....	58
ሥዕል 4	አልባሶ ጎጆ ቤት	59
ሥዕል 5	ድስት	97
ሥዕል 6	ወጪትና ክዳኑ	99
ሥዕል 7	ትዝቢ በተጋፍቼ ላይ ተቀምጦ.....	101
ሥዕል 8	የማዲጋ ዘሮች.....	102
ሥዕል 9	ገንቦ	102
ሥዕል 10	ጎራሽ.....	103
ሥዕል 11	ጀብና.....	106
ሥዕል 12	(የእጣን) ማጤሻ.....	107
ሥዕል 13	(የከሰል) ምድጃ	108
ሥዕል 14	ምጣድ.....	108
ሥዕል 15	ቤተ ሞገስ.....	119



BAHIR DAR ZURIA WOREDA BY KEBELE

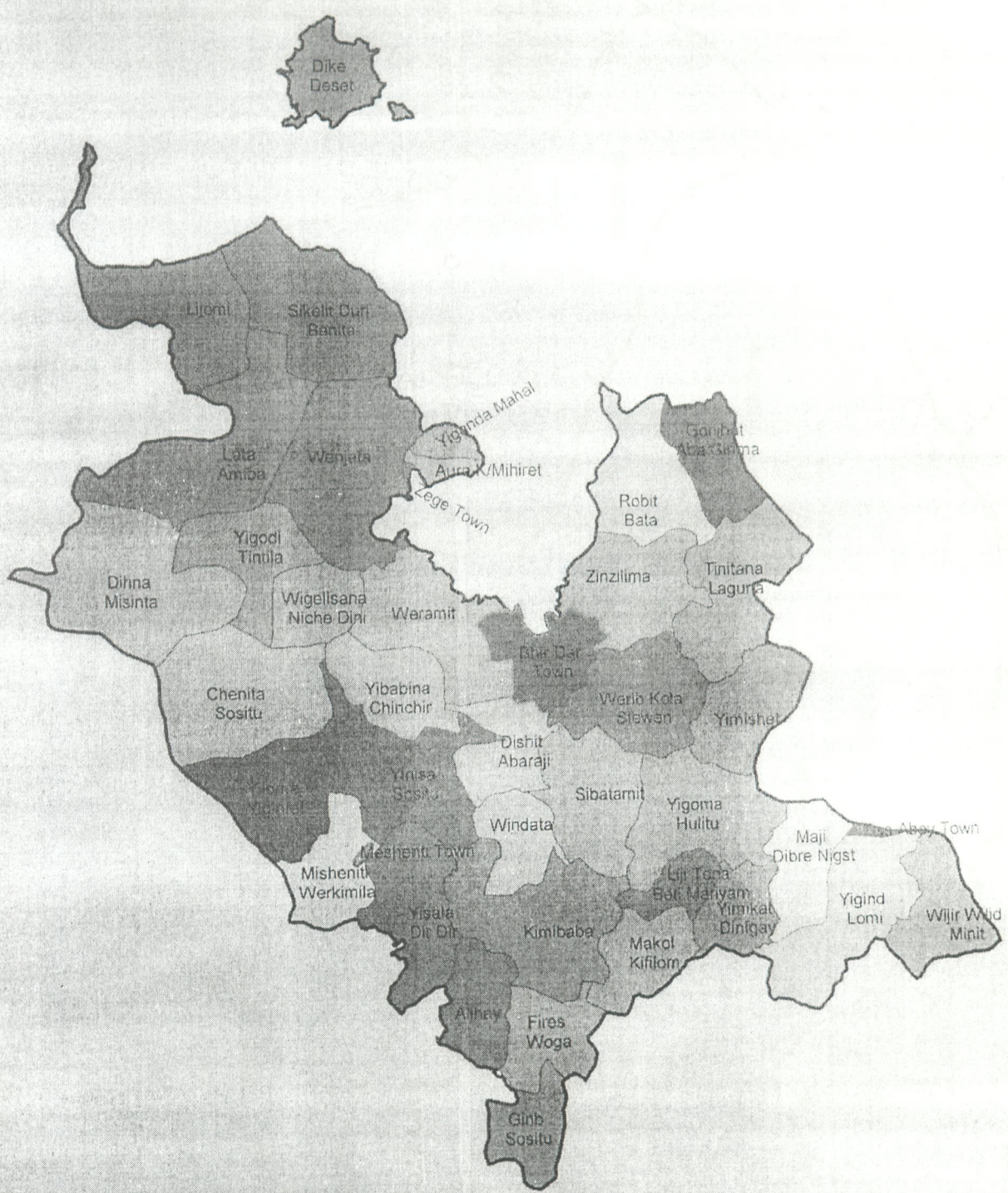

Scale:- 1:300000

Source: GIS Team of ANRS BoFED

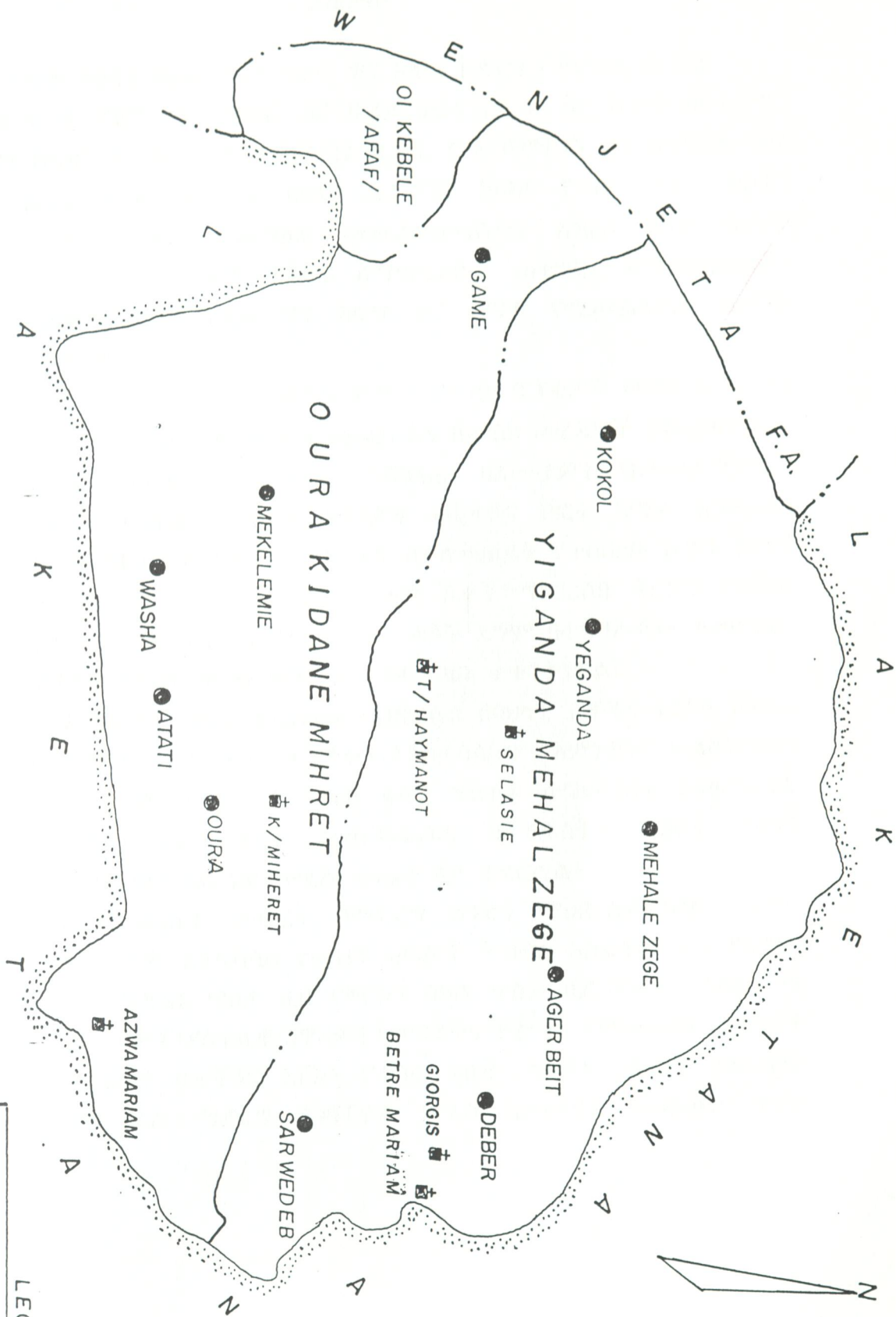

Scale 1:25,000

LEGEND

- F.A./KEBELE BOUNDARY
- LOCALITY
- ✝ CHURCH
- OURA K/M. NAME OF F.A.

Source: Rahel Mesfin (1999) MA Thesis

አጠቃሎ

ይህ ጥናት የቁሳዊ ባህል ጥናት ነው። ዋና አላማ አድርጎ የተነሣው በአማራ ክልል በምዕራብ ጎጃም ዞን በባህር ዳር ዙሪያ ወረዳ ከባህር ዳር ከተማ በስተሰሜን በየብስ 30፣ በባህር ትራንስፖርት ደግሞ 11 ኪ.ሜ. ርቃ በምትገኝ ዘንድ በተባሉት ባህረ ሰላጤ(Peninsula) ውስጥ የሚገኙ ባህላዊ ቤቶችንና ከሸክላ የተሰሩ የቤት ቁሶችን በሳይንሳዊ አጠናን መንገድ መግለጽ ፣ መቅረስና መሰነድና እነዚህ ቁሳዊ ባህሎች ህልውናቸው ፈጽሞ ከመጥፋት ተቆጥቦ ለማህበረሰቡ ጠቀሜታ የሚያበረክቱበትን መንገድ መጠቀም ሲሆን ከዚህ ዋና አላማ ስር ጥናቱ የሚመልሳቸው ስምንት ጥያቄዎች ተነስተዋል።

የጥናቱ አላማ ግቡን እንዲመታና በጥናቱ የተነሱ ጥያቄዎች መልስ እንዲያገኙ ሲባል ከቤተ-መጽሐፍት፣ ከመረጃ መረብ (internet) እና ከመስክ መረጃዎች ተሰብስበዋል። በመስክ ስራ ከቤት ባለቤቶች፣ ከቤትሰሪዎች፣ ከሸክላስራ ባለሙያዎች ፣ ከተጠቃሚዎችና ከተለያዩ ዕውቀቱ ካላቸው የሰላጤዎ ነዋሪዎች በቪዲዮና በፎቶ ካሜራ እንዲሁም በቴፕሪከርደር ታግዘው መረጃዎች በምልከታና በቃለ-መጠይቅ የተሰበሰቡ ሲሆን የተገኘ ት መረጃዎች በሚገባ ከተመረመሩ በኋላ ባህላዊ ቤቶች፣ ማህበረሰቡ ቅርጽን ተከትሎ በሰጣቸው ስያሜ መሰረት፣ ከሸክላ የተሰሩ የቤት ቁሶች ደግሞ በተግባራቸው ተመድበው የመስክ መረጃዎች ከትውራዊ ዳራዎች ጋር እየተገናዘቡ ተተንትነዋል።

ከትንተናውም የዘንድ ባህረሰላጤ ማህበረሰብ በባህላዊ ቤቶቹና ከሸክላ በተሰሩ የቤት ቁሶች አማካይነት ኪነቱን፣ ዕውቀቱን ፣ አስተሳሰቡን ፣ እምነቱንና ፍልስፍናውን ሲገልፅ የቆየ ቢሆንም አሁን ግን እነዚህ ቁሳዊ ሃብቶቹ በማህበረሰቡ አመለካከትና ሃገረሰባዊ እምነት፣ በደን ሃብት መጨፍጨፍና በኢንዱስትሪ አብዮት የተነሳ ህልውናቸው በመውደም ላይ ነው ከሚል ውጤት ላይ ተደርሷል።

ይህን የጥናት ውጤት መሠረት በማድረግ አንድን ማህበረሰብ ካለበት ችግር ለማላቀቅም ሆነ ኑሮው እንዲሻሻል የተለያዩ ክፍሎች ትብብር አስፈላጊ ነውና የአማራ ክልል መንግስት፣ የአካባቢ ጥበቃ ቢሮ፣ የቅርስና ባህል ጥበቃ ቢሮ፣ የቤቶች ባለቤቶችና የሸክላ ስራ ባለሙያዎች፣ የሰላጤዎ ነዋሪዎች፣ ወጣቶችና የተማሩ የማህበረሰቡ ተወላጆች በየደረጃቸው የባህላዊ ቤቶችንና ከሸክላ የተሰሩ የቤት ቁሶችን ህልውና ለመጠበቅ የሚጠበቅባቸውን ሁሉ ማድረግ ይገባቸዋል የሚል አስተያየት በመስጠት ጥናቱ ተጠናቋል።

1. መግቢያ

በዚህ ምዕራፍ «ባህላዊ ቤቶችና ክሽክላ የተሰሩ የቤት ቁሶች በዘንድ ባህሪ ስላሉ» በሚል ርዕስ የተደረገው ጥናት የተካሄደባቸውን ምክንያቶች የሚገልፁ፣ የጥናቱን አካሄድ የሚጠቁሙና የጥናቱን ዓላማ ለአንባቢ ግልፅ የሚያደርጉ ሃሳቦች የቀረቡ ሲሆን ምዕራፉ፣ የጥናቱ መነሻ ሃሳብ፣ የጥናቱ ዓላማ፣ የጥናቱ አስፈላጊነት፣ የጥናቱ ወሰን ፣ የጥናቱ ውስንነትና የቃላት መፍቻ የሚሉ ርዕሶችን ይዟል።

1.1 የጥናቱ መነሻ ሃሳብ

ዘንድ በአማራ ክልል በምዕራብ ጎጃም ዞን በባህር ዳር ዙሪያ ወረዳ የምትገኝ ስፍራ ናት። ከባህር ዳር ወደ ዘንድ በጀልባና በመኪና መጓዝ ይቻላል። በመሆኑም ከባህር ዳር ወደ ዘንድ ለመድረስ በጀልባ የአንድ ሰዓት ተኩል፣ በመኪና ደግሞ የሁለት ሰዓት ገዞ ነው።

ዘንድ አያሌ ታሪካዊና ባህላዊ ቅርሶች የሚገኙባት ቦታ ናት። መሃልዘን ጊዮርጊስ፣ አቡነ በትረማርያም፣ አዘዋ ማርያም፣ ስላሴ፣ ይጋንዳ ተክለሃይማኖት፣ ፋሬ ማርያም፣ ዑራ ኪዳነምህረት የተባሉ ከ14ኛው ምዕተ ዓመት የመጀመሪያ አጋማሽ እስከ 17ኛው ምዕተ አመት ድረስ የታነፁ ሰዓት አብያተ ክርስቲያናትና ገዳማት በዘንድ ባህሪ ስላሉ ይገኛሉ። በእያንዳንዱ ገዳምም ረጅም ዕድሜ ያላቸው ንዋየ ቅድሳት፣ የብራና መጻሕፍትና መዛግብት፣ የነገስታት አልባሳት፣ ዘውዶች፣ ጌጣጌጦች፣ የገበታና የግድግዳ ላይ ቅቦች /ስዕሎች/ ባህላዊ የጦር መሳሪዎች /ጋሻ፣ ጦር፣ ጎራዴ/ ወዘተ ይገኛሉ።

ሰዓቱ ጥንታዊ ገዳማትና በእነርሱም ውስጥ የሚገኙ አያሌ የኪነጥበብ ቅርሶችና የመገልገያ ቁሶች ስለመንፈሳዊ፣ ባህላዊ፣ ታሪካዊና ጥበባዊ ፋይዳቸው የአያሌ ጎብኝዎችን ቀልብ (ስሜት) ይስባሉ። ስለዚህም በየጊዜው ብዙ ሺህ የአርቶዶክስ ክርስትና ዕምነት ተከታዮች ወደ ገዳማቱ መንፈሳዊ ገዞ (Pilgrimage) ያካሂዳሉ። ቁጥራቸው እጅግ በርካታ የሆኑ ኢትዮጵያውያንና የውጭ ሃገር ሰዎችም በቡድንና በግል ጥንታዊ የታሪክ፣ የባህልና የኪነጥበብ ቅርሶችን ለማየት ወደ ገዳማቱ እንደሚመጡ አካባቢውን ለረጅም ጊዜ የሚያውቁ ሰዎች ይናገራሉ (ወጋየሁ ፣1996)። የዘንድ ባህሪ ስላሉና በውስጡ የሚገኙ ታሪካዊ ቅርሶች የመንፈሳዊ ተጓጉሮችንና ጎብኝዎችን ስሜትና ፍላጎት የመማሪያቸውን ያህል የባህልና የፎክሎር ተመራማሪዎችን ስሜትና ትኩረት አግኝተዋል ለማለት የሚያስደፍሩ መረጃዎች የሉም። ስለዚህም በዘንድ ባህሪ ስላሉ የሚገኙት

¹. በዚህ ዕሁፍ ውስጥ የተጠቀሱ ዓመተ ምህረቶች የፀሃፊዎች ስም በእንግሊዝኛ ቋንቋ የተጻፈ ከሆነ እንደ አውሮፓውያን፣ የፀሃፊዎች ስም በአማርኛ የተጻፈ ከሆነ ደግሞ በኢትዮጵያውያን ዘመን አቆጣጠር የሚቆጠሩ ናቸው።

ቅርሶችና ያሉ መረጃዎች ከቁሳዊ ባህል አንጻር፣ በሳይንሳዊ አጠናን ዘዴ አልተሰበሰቡም፣ አልተተነተኑም።

ቁሳዊ ባህል ከአራቱ የፎክሎር ጥናት መስኮች አንዱ ነው። Dorson (1972)፣ ፈቃደ (1991)። ቁሳዊ ባህል ከቅድመ ታሪክ ዘመን እስከ ዘመናዊው ዘመን የሰው ልጅ ለልዩ ልዩ አገልግሎት የሰራቸውን በአይን የሚታዩና በእጅ የሚዳሰሱ በአንድ ስፍራ የተተከሉና ከስፍራ ወደ ስፍራ ሊዘዋወሩ የሚችሉ ቁሶችን የሚጠቀልል እሳቤ (Concept) ነው። Ralf and Harry (1959, 229) የቁሳዊ ባህልን ምንነት ሲገልጹ፡- «ቁሳዊ ባህል ባጠቃላይ የእጅ ጥበብ ቴክኖሎጂ ውጤቶችን የሚመለከት ነው። እነዚህ እደ-ጥበቦች መገልገያ መሳሪያዎችንና መያዣዎችን፣ የምግብ ዝግጅቶችን፣ ከደሳሳ ጎጆ እስከ ከፍተኛ ቤተ መቅደስ ያሉ መጠለያዎችን፣ አልባሳትንና ማህበረሰቡ የሚጠቀምባቸውን ማንኛውንም ቁሳቁሶች የሚያጠቃልል ነው» ይላሉ።

ከፍ ብለን በተመለከትነውና በሌሎችም (ለምሳሌ ፈቃደ (1991)) ብያኔዎች በተካተቱት ሀሳቦች መሰረት ቁሳዊ ባህል፣ በዘጌ ባህረ ሰላጤ የሚገኙትን ገዳማትና አብያተ ክርስቲያናት እንዲሁም በውስጣቸው ያካሄዱትን ቀለም ቅሶች፣ ጥንታዊ የወግ ዕቃዎችና አልባሳት የጦር መሳሪያዎችና የብራና መሳሪያዎች ወዘተ ጠቅልሎ ሲገልጽ የሚችል ስያሜ (Terminology) ነው ማለት እንችላለን። በሌላ አገላለፅ የዘጌ ባህረ ሰላጤ የአያሌ ባህላዊ ቁሶች/ ቁሳዊ ባህሎች ቤተ መዘክር ወይም ሙዚየም ነው ማለት ይቻላል።

ቁሳዊ ባህል በዓይነታቸው ልዩ ልዩ የሆኑ አያሌ ነገሮችን የሚያጠቃልል በመሆኑ በአንድ አነስተኛ ጥናት ውስጥ የአንድን ማህበረሰብ ይዘታዎች ሙሉ ለሙሉ መርምሮ መግለፅ አይቻልም። ስለዚህም ትኩረትን በጥቂትና የተወሰኑ የቁሳዊ ባህል ገፅታዎች ላይ ማሳረፍ የተሻለ ይሆናል ብዬ አምናለሁ። በዘጌ ባህረ ሰላጤ ከሚገኙት አያሌ ቅርሶች መካከል ባህላዊ ቤቶችና ከሸክላ የተሰሩ የቤት ቁሶች ይገኙበታል። እነዚህን ቁሳዊ ባህሎች ማጥናት ደግሞ የማህበረሰቡን ማንነት አውቆ እንዴት ነገሩን ሊያሻሽል እንደሚችል ለመጠቀም ያስችላል የሚለው የዚህ ጥናት ባለቤት እምነት ነው። በመሆኑም በሚከተሉት ምክንያቶች አነሳሽነት ጥናቱ ተካሂዷል።

የዚህ ጥናታዊ ፅሁፍ ትኩረት በፎክሎር ዘርፍ በቁሳዊ ባህል ላይ ነው። ፈቃደ (1991) እንደሚገልፁት በኢትዮጵያ ቋንቋዎችና ስነ ፅሁፍ ትምህርት ክፍል በፎክሎር ዘርፍ ከተሰሩ ጥናቶች ውስጥ ብዙዎቹ በስነ ቃል ላይ የተሰሩ ሲሆን በቁሳዊ ባህል ላይ የተሰሩት ቁጥራቸው እጅግ አነስተኛ ነው። ይህ እውነት ደግሞ በቁሳዊ ባህል ጥናት ዙሪያ ያለውን ክፍተት ከመሙላት አንጻር የዚህን ጥናት ትኩረት በቁሳዊ ባህል ላይ እንዲያርፍ አድርጎታል። ከዚህ ውጭ ለጥናት የመረጥኩት ቦታ ዘጌ (ባህረሰላጤ)ን ለመጀመሪያ ጊዜ ያየሁት ለጉብኝት ሄጄ በነበረበት በ1998ዓ.ም ነው። በዚህ ጉብኝት

ወቅትም ቀደም ብዬ ስለቀላዊ ባህል ምንነትና ጠቀሜታ ከትምህርቱ ያገኘሁት ግንዛቤ በመኖሩ በዘገባ ባህሪ ሰላጤ የተመለከትኳቸው ባህላዊ ቁሶች ከፎክሎር አንጻር ቢጠኑ ምን ውጤት ሊያስገኙ ይችላሉ? የሚል ጥያቄ በአእምሮዬ አደረገ። በተለይ ደግሞ በጉብኝቱ ጊዜ በሰላጤው ውስጥ የሚገኙ ለየት ያሉ ባህላዊ ቤቶች እንዳሉና አሁን ግን ህልውናቸው አደጋ ላይ መሆኑን በአጋጣሚ መስማቴ ቤቶች ፈርሰው ከመጥፋታቸው በፊት ተሸቀዳድሞ መቅረቡ የግድ አስፈላጊ ነው ብዬ እንዳምን አደረገኝ። የማህበረሰቡ መግባቢያ ቋንቋ አማርኛ መሆኑ ደግሞ በመረጃ መሰብሰብ ሂደት ብዙ እንቅፋት እንደማይገጥመኝ ስለገመትኩ በፎክሎርና ስነ ፅሁፍ ዘርፍ ለሁለተኛ ዲግሪ ማሟያ የሚከናወነውን መለስተኛ ጥናት በዘገባ ባህላዊ ቤቶችና ከሸክላ የተሰሩ ባህላዊ የቤት ቁሶች ላይ ለማካሄድ ወሰንኩ። የቤት አሰራር፣ የሃገረሰባዊ ምህንድስና፣ ከሸክላ የተሰሩ የቤት ቁሶች ደግሞ የሃገረሰባዊ የእጅ ስራ ውጤቶች ናቸው። እነዚህም ጠቅለል ተደርገው በቀላዊ ባህል ስር ይታያሉ። ይህንን ሃሳብ Dorson (1972፣ 282) «ማንኛውም ሃገረሰባዊ ምህንድስና ቅርፅን፣ መጠንንና አይነትን ማለትም መኖሪያ ቤቶችን፣ የእቃ መሸጫ ሰቆችን፣ ታላላቅ ቤተ መቅደሶችን፣ ሐውልቶችን፣ በረቶችን፣ አጥሮችን፣ ጎተራዎችንና መቃብሮችን አካቶ ይይዛል» በማለት ይገልፁታል። ባህላዊ ምህንድስና ደግሞ እንደማንኛውም የፎክሎር ዘርፍ በየዘመኑ የቴክኖሎጂን ዕድገት ተከትለው ወደ አንድ ህብረተሰብ በሚገቡ የአዳዲስ ቁሶች አሰራር መንገዶች ተፅዕኖ ይደርስበታል። ይህ ከሆነ ደግሞ ቀደም ሲል የተሰሩት ቤቶች ፈርሰው ከመጥፋቸው በፊት ተሸቀዳድሞ መቅረቡ አስፈላጊ ነው ብዬ በማመኔ ጥናቱን እንድጀምር ከገፋፋኝ ምክንያቶች ቀዳሚው ነው። ከሸክላ የተሰሩ ባህላዊ የቤት ቁሶችን ማጥናት ያስፈለገበት ምክንያት ግን ባህላዊ ቤቶች ሲነሱ ባህላዊ የሆኑ የቤት ቁሶችም ቢነሱ መልካም ነው ከሚል ሀሳብ የመነጨ ሲሆን ነገር ግን ባህላዊ የቤት እቃዎችን ለማጥናት በተከናወነው የመስክ ስራ ወቅት በሰላጤው ውስጥ የሚገኙ ባህላዊ የቤት እቃዎች ከሸክላ እቃዎች በስተቀር እክሌ የተባለ ሰሪ የሌላቸው ከመሆኑ ባሻገር አብዛኞቹ ባለቤቶቻቸው ከወላጆቻቸውና ከአያቶቻቸው የወረሷቸው አሁን ግን የማይሰሩ በመሆናቸው ባለቤቶቻቸው ስለ እቃዎች አሰራርም ሆነ ታሪክ የሚሰጡት በቂ መረጃ እንደሌለና የተገኘው መረጃ ደግሞ ይህንን የቀላዊ ባህል ጥናት የተሟላ ሊያደርገው እንደማይችል ስለተረጋገጠና በሌላ በኩል ደግሞ አሁን በመሰራት ላይ ያልሆኑ ቁሶችን ማጥናቱ ምናልባት ፎክሎርን ካረጀ ነገር ጋር ብቻ የሚያያይዝን ሃሳብ የሚያንፀባርቅ እንዳይሆን ስለተሰጋ ሃገረሰባዊ የእጅ ስራዎች የግድ ከአርጌና የጥንት እቃዎች ጋር የሚያያዙ ጉዳዮች አይደሉምና (Dorson (1972፣ 234), Oring (1986፣ 216))። ጥናቱ ከባህላዊ ቤቶች በተጨማሪ ከጥንት ጀምሮ እስካሁን ድረስ በሰላጤው ውስጥ እየተሰሩ ያሉትንና ታሪካቸውን ከተጠቃሚዎች እንዲሁም ከሰሪዎች አንጻር ሊጠና የሚችሉትን ስለ አሰራር ሂደታቸውም በፎቶግራፍና በቪዲዮ የተደገፈ መረጃ

ሊሰበሰቡባቸው በሚችሉት፣ በአጠቃላይ «የተሟላ» መረጃ ሊገኝባቸው በሚችሉት ከሸክላ የተሰሩ የቤት ቁሶች ላይ ትኩረቱን አድርጓል።

1.2 የጥናቱ ዓላማ

የዚህ ጥናት ዓላማ በዘንድ ባህሪ ሰላጤ የሚገኙ ባህላዊ ቤቶችንና ከሸክላ የተሰሩ የቤት ቁሶችን በሳይንሳዊ አጠናን መንገድ ከመግለፅ፣ ከመቅረስና ከመሰነድ በተጨማሪ ለማህበረሰቡ ጠቀሜታ የሚያበረክቱበትን መንገድ መጠቀም ነው። በመሆኑም ጥናቱ፡-

1. የዘንድ ባህሪ ሰላጤ ባህላዊ ቤቶችና ከሸክላ የተሰሩ የቤት ቁሶች አይነታቸውና አገልግሎታቸው ምን ይመስላል?
2. በዘንድ ባህሪ ሰላጤ የሚገኙ ባህላዊ ቤቶችና ከሸክላ የተሰሩ የቤት ቁሶች አሰራር ምን ምን ገፅታዎች አሏቸው?
3. በዘንድ ባህሪ ሰላጤ ውስጥ የሚገኙ ቤቶች ከሃገረሰባዊ ምህንድስና አንፃር ምን ልዩ ሁኔታ ይታይባቸዋል?
4. ባህላዊ ቤቶችና ከሸክላ የተሰሩ የቤት ቁሶች የማህበረሰቡን ባህላዊ ማህበራዊና ኢኮኖሚያዊ ገፅታ ምን ያህል ያንፀባርቃሉ?
5. በዘንድ ባህሪ ሰላጤ በባህላዊ ቤቶችና በሸክላ ስራ ባለቤትነት ተለይተው የሚታወቁ ወገኖች አሉ? ካሉ በየትኛው ማህበራዊ ደረጃ (Social status) ይመደባሉ? የማህበረሰቡ አባላትስ ለእነዚህ ወገኖች ምን አመለካከት አለው?
6. ከቤት አሰራር ዲዛይን እንዲሁም ከሸክላ ቁሶችና ማምረቻ መሳሪያዎች ጋር የተሳሰሩ እምነቶች ትረካዎችና አመለካከቶች አሉ? ካሉስ በቤቶችና የቤት ቁሶች ህልውና ላይ ያላቸው ተፅዕኖ ምንድን ነው?
7. በባህላዊ ቤቶችና ከሸክላ የተሰሩ የቤት ቁሶች ህልውና ላይ ተፅዕኖ ያሳደሩ ነገሮች አሉ ወይ? ካሉስ እንደምን ይገለጻሉ?
8. ባህላዊ ቤቶችና ከሸክላ የተሰሩ የቤት ቁሶች በምን መንገድ አሁን ካሉበት የተሻለ ለማህበረሰቡ ጥቅም ሊሰጡ ይችላሉ? ለሚሉት የምርምር ጥያቄዎች ምላሽ ለማግኘት ይሞክራል።

1.3 የጥናቱ አስፈላጊነት

የፎክሎር ጥናት በርካታ ጠቀሜታዎች አሉት። ፈ.ቃደ(1991፣44) Putting Folklore to use (1994) የተባለን መፅሕፍ ጠቅሰው እንደጻፉት ፎክሎር የማስተማር ዘዴን በማበልፀግ፣ ማህበራዊ ችግሮችን በመፍታት፣ ባህላዊ ቅርስን በመጠበቅ፣ የአኗኗር

ሁኔታን በማሻሻል (ለምሳሌ በጤና፣ ማህበረሰባዊ ማንነትን በመግለፅ፣ የባህሉን ባለቤቶችና ፈጣሪዎችን በማነቃነቅና በማበረታታት ረገድ ሊጠቅም ይችላል። ይህ ጥናትም የፎክሎር ጥናት እንደመሆኑ፡-

- በጠቅላላው ስለ ቁሳዊ ሃብቶች፣ በተለይ ደግሞ ስለ ባህላዊ ቤቶችና ከሸክላ የተሰሩ የቤት ቁሳቁሶች አመራረትና አጠቃቀም መረጃ ይሰጣል።
- የጥናቱ ውጤትና ትንታኔ ወደፊት በተመሳሳይ የፎክሎር ገፅታዎች ላይ ንፅፅራዊ ጥናት ለሚያካሂዱ ተመራማሪዎች መረጃ ይሰጣል።
- በተጠኝው ማህበረሰብ ውስጥ የሚገኙ የቤት አሰራርና ቁሳቁስ አይነቶችን እንደዚሁም ከእነርሱ ጋር የተያያዙ ሃገረሰባዊ እውቀቶችን (Indigenous Knowledge) ቀርሶና ሰንዶ በማቆየት ረገድ ጥናቱ የራሱ ፋይዳዎች ይኖሩታል።
- ጥናቱ ቁሳዊ ሃብቶችና ከእነርሱ ጋር የተሳሰሩ ዕምነቶችና አተያዮች ለማህበረሰቡ እድገት የተሻለ ፋይዳ ሊያበረክቱ የሚችሉባቸውም ሁኔታዎች ይጠቁማል፤ ይገልጻል።

1.4 የጥናቱ ወሰን

በDorson (1972) አከፋፈል መሰረት ፎክሎር በአራት ሰፊ ክፍሎች ተመድቦ ወይም ተዋግኖ ሊጠና የሚችል የሙያ መስክ ነው። ከእነዚህ ታላላቅ የፎክሎር የጥናት መስኮች የዚህ ጥናት ትኩረት በቁሳዊ ባህል ዘርፍ ላይ ነው። ቁሳዊ ባህል አያሌ ጉዳዮችን ስለሚያካትት ከእነዚህ ውስጥ በተለይ ባህላዊ ቤቶችና ከሸክላ የተሰሩ የቤት ቁሶች በዚህ ጥናት ይተኮርባቸዋል። ከማህበረ ባህላዊ መቼት አንጻር ጥናቱ በተለይ በአንድ ማህበረሰባዊ አውድ፣ ይኸውም በአማራ ክልል በምዕራብ ጎጃም ዞን በባህር ዳር ከተማ አካባቢ በምትገኝ ዘጌ በተባለች ባህረ ሰላጤ ላይ ያተኩራል።

1.5 የጥናቱ ውስንነት

በተለያዩ ጥናቶች እንደሚታየውና እኔም እንደምገምተው ኢትዮጵያ ሊጠኑ የሚችሉ በርካታ የፎክሎር ሃብቶች ያሏት ሃገር ናት። በመሆኑም እነዚህን ሃብቶች በማጥናት ለሀዘብ ልማት ፋይዳ ያላቸው ጥናቶች ማድረግ ለነገ የማይባል ስራ ነው። ይሁን እንጂ በፎክሎር የጥናት ዘርፍ አንዱ የሆነው ቁሳዊ ባህል በአይነታቸው ልዩ ልዩ የሆኑ አያሌ ነገሮችን የሚያጠቃልል በመሆኑ በአንድ አነስተኛ ጥናት ውስጥ የአንድን ሃገር ይቅርና የአንድ ማህበረሰብ ይዘታዎች እንኳን ሙሉ በሙሉ ለመግለፅ መሞከር ትልቅ የጊዜ፣ የገንዘብና የጉልበት አቅምን የሚጠይቅ ከመሆኑም በላይ የጥናቱን ውጤት ተአማኒነት ጥያቄ ውስጥ የሚጥል በመሆኑ የዚህ ጥናት ድንበር በአማራ ክልል

በምዕራብ ጎጃም ዞን በባህር ዳር ዙሪያ ወረዳ ከባህር ዳር ከተማ በአማካይ 20 ኪ.ሜ ያህል ርቃ በምትገኝ ዘጌ በተባለች ባህረ ሰላጤ ውስጥ በሚገኙ ባህላዊ ቤቶችና ከሸክላ የተሰሩ የቤት ቁሳቁሶች ላይ ብቻ ሆኗል።

ጥናቱ ድንበሩን በሁለቱ ቁሳዊ ባህሎች (ባህላዊ ቤቶችና ከሸክላ የተሰሩ የቤት ቁሳቁሶች) ላይ ያደረገውና ሁለቱን በአቻነት ለማጥናት ዋናው ምክንያት በጥናቱ መነሻ ሃሳብ እንደተገለጸው ቤቶችን ማጥናት ጊዜ የማይሰጠው ጉዳይ ነውና ቤቶች ከተጠኑ የቤት ዕቃዎችም ቢጠኑ መልካም ይሆናል ከሚል ሃሳብ ሲሆን በተለይ ከሸክላ የተሰሩ የቤት ቁሳቁሶችን ከቤቶች ጋር ማጥናት ያስፈላገበት ምክንያት ግን በሌላ በኩል ደግሞ አሁን በመሰራት ላይ ያልሆኑ የጥንት እቃዎችን ማጥናቱ ምናልባት ፎክሎርን ካረጀና ከጥንታዊ እቃዎች ጋር የማያያዝን ሃሳብ እንዳያንፀባርቅ ያስጋል። ስለዚህ ከሸክላ የተሰሩ የቤት ቁሳቁሶች ከጥንት ጀምሮ እስከ አሁን ድረስ በሰላጤ ውስጥ እየተሰሩ አገልግሎት በመስጠት ላይ ያሉ ቁሳቁሶች በመሆናቸው ከቃለ መጠይቅ ሌላ በፎቶና ቪዲዮ ካሜራዎች የተደገፈና ጥናቱን የተሟላ የሚያደርግ መረጃ ሊገኝባቸው የሚችሉ በመሆናቸው የጥናቱ ድንበር ፣ጨርሰው ሳይጠፉ የግድ ሊቀረሱ ይገባል ባላቸው በባህላዊ ቤቶች በተጨማሪ ከሌሎች ባህላዊ የቤት ቁሳቁሶች ይልቅ የተሻለ መረጃ ይገኝባቸዋል ብሎ ባመነባቸው ከሸክላ የተሰሩ የቤት ቁሳቁሶች ላይ ተወስኗል።

በአጠቃላይ ከዚህ ምክንያት የተነሳ ሁለቱ የቁሳዊ ባህል ዘርፎችን በአንድ የጥናት ወረቀት ላይ «አመጣጥ» ለማቅረብ ጥረት ተደርጓል።

1.6 የአጠናን ዘዴ

የፎክሎር ጥናት የመስክ ምርምር የሚጠይቅ የጥናት አይነት እንደመሆኑ ይህ ጥናት ከመስክ በተሰበሰቡ መረጃዎች የተሰራ ነው። ነገር ግን ከመስክ የተገኙት መረጃዎች ከመሰብሰባቸው በፊት በጥናቱ ርዕስ ዙሪያ ተቀራራቢነት ያላቸው ቀደምት ጥናቶችና ርዕሱን የሚመለከቱ ትውፊቶች ከቤተ-መጻሕፍትና «Wikipedia»ን የመሳሰሉ ታማኝ የመረጃ ምንጮች ከመረጃ መረብ (ኢንተርኔት) ተፈልገው ክለሳ ተደርጓል ። በመሆኑም ጥናቱ ቀዳማይና ካልአይ መረጃዎችን (Primary and secondary data) በማሰባሰብ፣ በመሰነድና በመተንተን ወደ ግቡ ለመድረስ ጥረት አድርጓል።

ጥናቱ ስለተደረገበት ቦታ በቂ እውቀት ለመጨበጥ ደግሞ ወደ ተለያዩ መስሪያ ቤቶች መሄድ ከቱሪዝም፣ ግብርናና የአካባቢ ጥበቃ ቢሮ፣ ስለ ማህበረሰቡ ጠቅላላ መልክ ስለ አካባቢው የተፈጥሮና ሰው ስራ ሽ ሃብቶችና በአጠቃላይ ጥናቱ በሚደረግበት አካባቢ ስለሚገኙ ባህላዊ ቤቶችና ከሸክላ የተሰሩ የቤት ቁሳቁሶች በቂ ዳራ ሊሆኑ ስለሚችሉ የአካባቢው ሁኔታዎች የሚገልፁ ፅሁፎችን በመዳሰስ የፅሁፍ መረጃ በሌለበት በዘጌ

ማዘጋጃ ቤት፣ ደግሞ በማዘጋጃ ቤቱ ውስጥ ሃላፊነት ላላቸው ሰዎች ቃለመጠይቅ በማድረግ የተሟላ መረጃ ለማግኘት ጥረት ተደርጓል።

ከዚህ በኋላ ደግሞ Williams (1967:65) «የመስክ አጥኚዎች በምልክታ ቃለመጠይቅ በማድረግ መረጃ በማደራጀት፣ በመተንተንና የተገኘውን መረጃ በአግባቡ በመጠቀም ረገድ በጥናት መስካቸውና በሌሎች የማህበራዊ ሳይንስ መስኮች የሚያውቋቸውን ዕውቀቶች ሁሉ መጠቀም አለባቸው» እንደሚሉትና ፈቃደ (1991) ና Macdonald (1972) ስለፎክሎር የመረጃ አሰባሰብ ካቀረቧቸው ሃሳቦች በመነሳት በዘገ ባህረ ሰላጤ ስለሚገኙ ባህላዊ ቤቶችና ከሸክላ የተሰሩ የቤት ቁሶች በቂና ጥልቅ መረጃዎችን ለማግኘት ምልክታና ቃለመጠይቅ በመረጃ ዘዴነት ውለዋል።

ምልክታው የተደረገው በባህረሰላጤው ውስጥ ከሚገኙ አምስት ደብዳቤዎች ውስጥ ባህላዊ ቤቶች በሚገኙባቸው ይጋንዳ ተክለሃይማኖት፣ ኡራ ኪዳነምህረት፣ በትረማርያም፣ መሃል ዘገ ጊዮርጊስና የሸክላ ስራ ከሚከናወንባቸው ጋሚ፣ አፋፍ 01 ቀበሌ፣ በተባሉ ቦታዎች ውስጥ ሲሆን በተጠቀሱት ደብዳቤዎች ከሚገኙ በጠቅላላው ይሆናሉ ተብለው በመረጃ አቀባዮችከሚገመቱ 80 ባህላዊቤቶች ውስጥ ከኡራ ኪዳነምህረት፣ ከይጋንዳ ተክለሃይማኖት 7፣ ከበትረማርያም 7፣ ከመሃል ዘገ ጊዮርጊስ 7፣ አፋፍ 01ቀበሌ 6፣ ጋሚ 6 ባህላዊ ቤቶች የናሙና ምልክታ ተደርገውባቸዋል። የናሙናዎችን ቁጥር የወሰነውም የባለቤቶችና የመረጃ ሰጪዎች ፈቃድ ነው። የዚህም ምክንያቱ አካባቢው በቱሪስት መስህብነቱ የታወቀ በመሆኑ ብዙ ነዋሪዎች ቤቶቻቸውን እንዲታዩ ሲጠይቁ የሚጠይቁት ገንዘብ እጅግ ከአቅም በላይ መሆኑ አንድ ምክንያት ሲሆን ሌላው ደግሞ ብዙ የቤት ባለቤቶች ቤታቸው እንዲታይና እንዲመረመር አይፈልጉም። «ቤትን ያህል ነገር ለማንኛውም ሰው ማሳየት ይከብዳቸዋል። ሆኖም ይህንን ችግር ባለቤቶችን በሚያውቋቸው ሰዎች አማካይነት በማነጋገርና መረጃ ሰጪዎችን ጋብዞ የጓደኝነት ስሜት በመፍጠርና « በወሬን ወሬ ያነሳዋል» ስሜት መረጃ ሰጪዎች ተጎትጉተው ሳይሆን በራሳቸው ፈቃድ እንዲናገሩ በማድረግ ችግሩን ለመፍታት ተሞክሯል። በአንጻሩ ከሸክላ ስለተሰሩ የቤት ቁሶች መረጃ ለመሰበሰብ የሸክላ ስራ ከሚከናወኑባቸው ጋሚና አፋፍ 01 ቀበሌ ውስጥ በሚገኙ የ14 የሸክላ ስራ ባለሙያ ቤቶች ሁሉ በመገኘት ምልክታ ተደርጓል።

ቃለመጠይቅ ከምልክታ በተጨማሪ ለዚህ ጥናት ሌላው የመረጃ መሰብሰቢያ ዘዴ ነው። የቃለ መጠይቁ ካይነትም መረጃ አቀባዮች ያለምንም መጨነቅ ነፃ ሆነው መረጃ እንዲሰጡ ሲባል ቀድሞ ባልተዘጋጁ ነገር ግን ሁነት የሚጠራቸው ጥያቄዎች (Unstructured interview) የተደረገ ሲሆን በተለይ አስፈላጊ መረጃ ለማግኘት ሲባል ደግሞ ውስን ቃለመጠይቅ (Structured interview) ተደርጓል። በመሆኑም ስለአካባቢው ባህላዊ ቤቶች አሰራር የት መጠነት፣ ስለ ባህላዊ ቤቶች የአሰራር ሂደት፣ ስለቤት

ቁሳቁሶች አሰራርና አገልግሎት እንዲሁም የመስሪያ ቁስ ለማወቅ ለ16 ባህላዊ ቤት ሰሪዎችና የቤት ባለቤቶች ፣ለ 14 የሽክላ ቁሳቁስ ሰሪዎችና ተጠቃሚዎች ቃለመጠይቅ ተደርጓል። በተለይ የጥንታዊ ቤቶችን አሰራር በተመለከተ የተገኘው መረጃ ሙሉ በሙሉ በቃለመጠይቅ የተገኘ ነው። ለዚህም በማህበራዊ ተቋሞችና በሌሎች አጋጣሚዎች ዕውቀቱ ያላቸው ሰዎች መረጃ በመስጠት ትልቅ አስተዋፅኦ አበርክተዋል። ስለቤቶችና የቤት ቁሳቁስ አገልግሎት ለመረዳት ሲባል ተገልጋዮች ተጠይቀዋል። በቤትና በቤት ቁሳቁስ ዙሪያ ለሰሚታዩ ተምሳሌታዊ ትርጉሞች «ያውቃለሁ» የተባሉ የአካባቢው ነዋሪዎች በቃለመጠይቅ መልስ ሰጥተዋል። የባህላዊ ቤቶችንና የቤት ቁሳቁስ ሰሪዎችን ማህበራዊ ደረጃ ለመገንዘብ ደግሞ በአካባቢው የሚኖሩ የተለያዩ የማህበረሰቡ ክፍሎችና ራሳቸው ባለሙያዎች መልስ እንዲሰጡ ቃለመጠይቅ ቀርቦላቸዋል።

በመሆኑም ከጥናቱ አላማ አንጻር በታቀደ ሁኔታ ከተመረጡ የተለያዩ ዕድሜና ያታ ካላቸው 30 የሰላጤ ነዋሪዎች ጋር ቃለመጠይቅ ተካሂዷል። የመረጃ ሰጪዎች አመራረጥ ይሁነኝ ተብሎ በተጠና መልኩ ከመሆኑም በላይ አብዛኞቹ የማህበረሰቡን ባህልና ህይወት ሲገልፁ እንደሚችሉ ነዋሪዎች የመሰከሩላቸው ናቸው። በያታ ረገድ 17ቱ ሴቶች ሲሆኑ ቀሪዎች ወንዶች ናቸው። በዕድሜ አኳያ ሲታይ አብዛኞቹ ከ30 ዓመት በላይ ናቸው። እንደተጠያቂዎች መረጃ የመስጠት ብቃትም ርዕሰ ጉዳዩን በመወሰን መረጃ ተሰብስበዋል። (የመረጃውን አይነት፣ የተሰበሰበበትን ጊዜ፣ የመረጃ አቀባዮችን ስምና አድራሻ በአባሪ ክፍል ይመልከቱ)።

የመረጃ መሰብሰቢያ መሳሪያዎች ቴኒ፣ ፊት፣ ፎቶና የቪዲዮ ካሜራዎች ናቸው። ቴኒ አገልግሎት ላይ የዋለው ስለባህላዊ ቤቶችም ሆነ የቤት ቁሳቁስ መረጃ ለማግኘት በሚቀርቡ ጥያቄዎች ከመረጃ አቀባዮች መልሶችን በመቅረፅ ሲሆን ይህም ሰዎች በሚናገሩበት ጊዜ በመዘናጋትም ይሁን በሌላ ምክንያት መረጃዎች እንዳይጓዱ ሲባል ነው። በመሆኑም 10 ሰዎች የሰጡት መረጃ በቴኒ ካሴት ተቀርጿል። ይሁን እንጂ አልፎ አልፎ መረጃ አቀባዮች አውቀውም ሆነ ላያውቁ ሊዘጋጁ የሚችሉና ሊጠቅሙ ይችላሉ የተባሉ መረጃዎች ማስታወሻ በመያዝ በዕሁፍ ተሰብስበዋል።

ፎቶ ግራፍና የቪዲዮ ካሜራዎች ምልክታውን በማገዝ ያገለገሉ ሲሆን ፎቶግራፍ የቤቶችና የሽክላ ቁሳቁስን ቅርፅ ለማሳየት የሚያስችሉ መረጃዎችን ለማግኘት አገልግሎት ላይ ውሏል። ቪዲዮ ካሜራው ደግሞ የቤቶችን የአሰራር ሂደትና ቤቶች አሁን ያሉበትን ሁኔታ ለማሳየት መረጃዎች ተሰብስበውበታል።

ለጥናት በተመረጠው የዘጌ ባህሪ ሰላጤ ውስጥ ስለባህላዊ ቤቶችና ከሽክላ የተሰሩ የቤት ቁሳቁስ በምልክታና በቃለመጠይቅ የመረጃ መሠብሰቢያ ዘዴዎች የተገኙ መረጃዎች በሚገባ ከተመረመሩ በኋላ Kenneth (1978: 20) «ቁሳቁስን መልክ ባለው ምድብ ውስጥ አስገብቶ ለመመደብ ከቅርፃቸው፣ ከተግባራቸው፣ ቁሳቁስ ከተሰሩበት ጊዜ ፣ ከሰሪዎቻቸው

ወይም ከይትባህላቸው አንጻር መመደብ ይቻላል። ከእነዚህ ውስጥ ደግሞ ለውቅቱ የተሻለና ተመራጭ የሆነው አገልግሎት ላይ ይውላል።» እንደሚሉትና ሌሎችም ለምሳሌ Glassie (1991) ቁሶች በተግባራቸው ሊመደቡ ይችላሉ ሲሉ እንደሚገልጹት በዚህ ጥናትም ባህላዊ ቤቶች ማህበረሰቡ ቅርፃቸውን ተከትሎ ለመለያ ሲል በሰጣቸው ስያሜ መሰረት፤ ከሸክላ የተሰሩ የቤት ቁሶች ደግሞ ከተግባራቸው አንጻር ተዋግነዋል። ከዚያም ጥሬ መረጃዎች በምዕራፍ ሦስት ከቀረቡ ትውራዊ ዳራዎች ጋር እየተገናዘቡ ትንተና ተደርጎባቸዋል። የትንተናው አይነትም አይነታዊ የትንተና ዘዴ ነው።

2. ክለሳ ድርሳን፣ የተዛማጅ ጥናቶች ቅኝት

በበርካታ ምሁራን እንደሚገለጸው ፎክሎር በአንድ በኩል እንደ ጥናት መስክ በሌላ በኩል ደግሞ በጥናት መስክ ስር የሚጠኑ ጉዳዮች መጠሪያ ሆኖ የሚያገለግል ቃል ነው። ይህ ቃል እንደጥናት መስክ፣ የመስክ ባለሙያዎች እንደሚስማሙበት ስነቃል (Oral literature) ሀገረሰባዊ ልማድ (Social folk customs) ሀገረሰባዊ ትውን ጥበባት (Social performance) እና ቁሳዊ ባህል (material culture) የሚባሉ ንዑሳን ክፍሎች ቢኖሩትም በኢትዮጵያ ቋንቋዎችና ስነፅሁፍ ትምህርት ክፍል ግን በርካታ ቁጥር ያላቸው ጥናቶች የተሰሩት በስነቃል ላይ እንደሆነ ፈቃደ(1991፣140)፣ የስነቃል መምሪያ በተባለ መፅሀፍቸው ገልጸዋል።

ይህ ማለት ግን « በሌሎች ዘርፎች የተሰሩት ጥናቶች ቁጥራቸው አናሳ ነው። » ለማለት እንጂ ጨርሶ አልተሰራም ለማለት አይደለም። ከዚህም አንጻር በትምህርት ክፍሉ ውስጥ በቁሳዊ ባህል ላይ የተሰሩ ጥናቶችን ስመረምር ባህላዊ ቤቶችና ከሸክላ የተሰሩ የቤት ቁሶች በዘጌ ባህሪ ሰላጤ በሚል ርዕስ የተሠራ ጥናት አላገኘሁም። ይህ የእኔን ጥናት የመጀመሪያ ያደርገዋል ብዬ አስባለሁ።

ነገር ግን በቁሳዊ ባህል ዙሪያ ከዚህ ርዕስ ጋር ተቀራራቢነት ያላቸውና ለጥናቴም እንደመንደንደሪያ ሊያገለግሉ የሚችሉ ጥቂት ስራዎች በትምህርት ክፍሉ አሉ። ከእነዚህ ስራዎች ውስጥ ከእኔ ጥናት ጋር የተሻለ ቅርበት አላቸው ያልኋቸውን ብቻ ቃኝቻቸዋለሁ።

የተቃኙት ጥናቶች በጠቅላላው ቁጥራቸው 8 ነው። ሰባቴ ጥናቶች ከዚህ ጥናት ትኩረት አንጻር በባህላዊ ቤቶችና በባህላዊ የቤት ቁሶች ላይ የተሰሩ በሚል በሁለት ምድቦች ተከፍለው ተቃኝተዋል። በዚህም መሰረት በባህላዊ ምህንድስና ላይ የተሰሩት በመጀመሪያ፣ በቤት ቁሳቁስ ላይ የተሰሩት ደግሞ ቀጥለው በተሰሩበት ጊዜ ቅደም ተከተል ቀጥሎ ቀርበዋል። አንዱና በመጨረሻ የተዳሰሰው ጥናት ደግሞ በቁሳዊ ባህል ላይ የተሰራ በመሆኑ ምክንያት በዚህ ጥናት ውስጥ የተካተተ ነው።

የመጀመሪያ ሆኖ የቀረበው ስራ የJudith Olmstead, « The Dorze House: A Bamboo Basket. » 1972. የሚል ነው። ይህ ስራ በደቡብ ኢትዮጵያ ከጨንቻ ከተማ አጠገብ አባያና ጫሞ ከተባሉ የስምጥ ሸለቆ ሃይቆች በላይ በጋሞ ከፍተኛ ቦታዎች በሚገኙት እንግዳና ቆንጆ የዶርዜ ቤቶች ላይ ያተኩራል። አጥኝዋ በአካባቢው ለአንተሮፖሎጂካል የመስክ ስራ ሲሉ ለሁለት ዓመታት ያህል እንደቆዩ ይገልጻሉ።

ቦታውን በተመለከተ የገብስ እርሻ የእንሰት ተክልና የቀርከሃ ደን እንዳለ ይጠቁማሉ። ባህላዊ ቤቶችም ከቀርከሃ የሚሰሩና ቅርፃቸው የቻይናውያንን ባርኔጣ

የመሰለ ቱቦ አይነት (Cylindrical) ቅርፅ ያለው ግድግዳ ያላቸው ናቸው። የቤቶች ማንኛውም ክፍል እንዲሁም ክፍፍሉ ከቀርከሃ እንደሚሰራ የገለፁት አጥኝዋ የቤቶችን አገልግሎት በተመለከተ ለሰዎችና ለእንስሳት መኖሪያ፣ ባህላዊ ቢራ(ጠላ) ማስቀመጫና ዶርዜዎች ጥሩ ቤት ሰሪዎች ብቻ ሳይሆኑ ሸማ ሰሪዎችም ናቸውና የሚሰሩ ልብሰችን ከዝናብ ለመጠለል ያገለግላሉ ይላሉ።

የቤቶችን መጠን አስመልክቶ በሰዎች ፍላጎት ላይ የተመሰረተ ሲሆን ትልቅ ቤት ለፈለገ ትልቅ፣ ትንሽ ቤት ለፈለገ ደግሞ ትንህ ቤት ይሰራለታል። የቤቶች ዋጋ እንደመጠናቸው ይለያያል። ወደ ቤት ሰሪዎች ሲመጣ ደግሞ በዶርዜ ቤት ሰሪ ይመሰገናል። እንደ ስጋ፣ ቅቤ ወተት፣ ገብስና የስንዴ ጠላ የመሳሰሉትን ጥሩ ምግቦች ይቀርቡለታል። ቤት ማሰራት ብዙ ወጪ የሚጠይቅ ስለሆነ አንድ ሰው ቤት ማሰራት ከፈለገ ለዓመታት ገንዘብ መቆጠብ አለበት።

የዶርዜ ቀርከሃ ቤቶች ተሰርተው ካለቁ በኋላ ነው በእንጨት ተገፍተው እንዲቆሙ የሚደረጉት። እነዚህ ቤቶች አናታቸው ላይ ቀጥ ያለ እንጨት ይኖራል። ይህም በማህበረሰቡ ዘንድ ርኩስ መንፈስ ይከላከላል ተብሎ ይታመናል። አዲስ ቤት ተሰርቶ ካለቀና በእንጨት ተገፍቶ ከቆመ በኋላ ባለቤቶች በቤቱ ውስጥ መኖር ከመጀመራቸው በፊት የቅርብ ዘመዶችና ጓደኞች ገንዘብ አዋጥተው ድግስ ይደገሳል። መዋጮው “Waitto” ይባላል። በዚህ ጊዜ የሚዋጣ ገንዘብ ወደፊት በቤተሰብ ውስጥ በሚደረግ ጋብቻና በመሳሰሉ ዝግጅቶች ብድሩ ይመለሳል። በድግሱ ወቅት እንግዶች ባለቤቱን ሃብታም ሁን ልጆቻህ ፣ ንብረቶችህ፣ ገንዘብህ ይብዛልህ ብለው ይመርቁታል። የዶርዜ የቀርከሃ ቤቶች ከቦታ ቦታ ይንቀሳቀሳሉ። ቤቶችን ከአንዱ ቦታ ወደ ሌላ ሲወስዷቸው ሰዎች ተሰብስበው እየዘፈኑና እየጨፈሩ ነው በማለት አጥኝዋ ይገልጻሉ። ሌላው በባህላዊ ቤት ላይ ተሰርቶ ያገኘሁትንና በሁለተኛነት የቃኘሁት ጥናት Elisabeth Dorothea Hecht “The city of Harar and the Traditional Harar House”. (የሐረር ከተማና የሐረር ከተማ ባህላዊ ቤቶች) 1982 የሚል ነው።

አጥኝዋ በዚህ ስራቸው በአብዛኛው Burton /1856/ Paulitschee /1888/ የተባሉ ሰዎችን ዋቢ በማድረግ ስለ ሐረር ከተማና ባህላዊ ቤቶች ፅፈዋል። በዚህም መሰረት ከተማዋን አስመልክቶ ጥናቱ በተደረገበት ጊዜ ሃረር 4500 የሚደርስ የህዝብ ቁጥር ያላት የተለያዩ ጎሳዎች፣ ባህሎች፣ ሐይማኖቶችና ቋንቋዎች ያላቸው ቡድኖች ያሉባት፣ የአረብ፣ የህንድ የግሪክና የጣሊያን ነጋዴዎች የነበሩባት በዚህም የረጅም ዘመን የንግድ ባህል ያላት ባለ አምስት በር ከተማ ናት ሲሉ ይገልጻሉ። የአምስቱን በሮች ስሞች ዘርዘረዋል።

ቤቶችን በተመለከተ ደግሞ የተሰሩባቸውን ቁሶች ሀኪም ከተባለ ተራራ የሚመጡ የሸክላ አፈርና ድንጋይ እንደሆኑ ይገልጻሉ። የግድግዳዎቹ ቁመት ከ 3-4

ሜትር በአብዛኛው ደግሞ 1.50 ሜትር አካባቢ እንደሆነ፣ በአንድ አካባቢ በአንድ አጥር ውስጥ በርካታ ቤቶች እንደሚኖሩ፣ በእነዚህ ቤቶች የሚኖሩ ቤተሰቦች ደግሞ በአንድ ማዕድ ቤት እንደሚጠቀሙ ይገልጻሉ።

የቤቶችን የውስጥ አደረጃጀት በተመለከተ ሳሎን የተባለ ሰፊ ክፍል እንዳለና በዚህ ክፍልም አምስት ምንጣፎች ሲኖሩ አንዱ ትልቅ ነው። ሁሉም ምንጣፎች የማህበረሰቡን ልማድ መሰረት ባደረገ መልኩ የሚነጠፉበት የየራሳቸው ቦታ አላቸው። ቤቶች ለረመዳንና ለአረፋ በዓል በአመት ሁለት ጊዜ ነጭ ቀለም ይቀባሉ። በግድግዳው ላይ የሚሰቀሉ ስፌቶችም በእነዚህ ጊዜያት ይታጠባሉ። ቤቶችን በቁሶች ማሳመር የሴቶች ድርሻ ሲሆን ግድግዳው ላይ የሚሰቀሉትንም ሆነ ለዳቦ ወይም ለኬክ ማቅረቢያ የሚያገለግሉትን ስፌቶች የሚሰሩዋቸው ሴቶች ናቸው ይላሉ።

ከዚህ በተረፈ አጥኝዋ በቤቶች ውስጥ ስለሚከውኑ አንዳንድ ባህላዊ ድርጊያዎች፣ ለምሳሌ ስለጫት መቃምና ስለመሳሰሉት ጉዳዮች በቤቱ በየትኛው ክፍል እንደሚደረጉና ስለቤቶች የቀለም አቀባብ ቅርፅ ተምሳሌታዊ ትርጉም ገልፀዋል። በመጨረሻም ፅሁፋቸውን ሲያጠናቅቁ ዋልድርን (1975) ጠቅስው ሃረሪዎች ከቤታቸው ጋር እጅግ የጠበቀ ቁርኝት አላቸው። ቤታቸውን ለመልቀቅ ወይም ለመሸጥ የግድ እጅግ ከባድ ነገር ሊገጥማቸው ይገባል በማለት ፅሁፋቸውን ያጠናቅቃሉ። በሦስተኛነት የቃኘሁት ስራ ደግሞ Girma Kidane፣ «The Traditional ways of Building Houses with in Wolayta Society» 1994 ነው።

ፀሐፊው በዚህ ጥናታቸው የወላይታን ማህበረሰብ ባህላዊ ቤት አሰራር መንገዶች ያቀረቡ ሲሆን ፀሁፋቸውን የሚጀምሩት የጥናቱ መነሻ የሆነውን ምክንያት በመጥቀስ ነው። ፀሐፊው እንዳሉት ወደ ወላይታ ባደረጉት ገዛ የወላይታዎች ቤቶችና የቤት ቁሶች ውበት ስቧቸዋል። በዚህም የተነሳ ጥናቱን ያደረጉ ሲሆን ለጥናታቸውም የሚረዳቸውን መረጃ በመጠይቅና ለባህላዊ ቤት ስሪዎች ባደረጉት ቃለ መጠይቅ እንደሰበሰቡ ይገልጻሉ።

በጥናታዊ ፅሁፉ ስለ ወላይታዎች የቤት አሰራር ደንብ ገልፀዋል። በዚህ ገለፃ ውስጥ ወላይታዎች ቤት ለመስራት ደንብ ያላቸው እንደሆነ፣ ይህ ደንብ ማንኛውም የገንዘብ አቅም ያለውና እድሜው ጉርምስና ላይ የደረሰ ሰው ቤት እንደሚሰራ እንደሚፈቅድ፣ ነገር ግን ሴቶች ይፍጠንም ይዘግይ ባል አግብተው ወደ ባላቸው ቤት መሄዳቸው ስለማይቀር ቤት አይሰሩም ሲሉ ፅፈዋል።

ወላይታዎች ቤት የሚሰሩበት ጊዜ የተወሰነ እንደሆነ የገለፀው ጥናቱ ከምርት ስራ በኋላ ሰዎች ከስራ ነፃ ስለሚሆኑ፣ በክረምት፣ ወንዞች ያለቅጥ ስለሚሞሉና ስለሚፈሱ የመስሪያ ቁሶችን ማግኘት ከባድ ስለሆነ፣ ቤት ለሚያሳሩ ሰዎች (በቤት ሥራው ለሚተባበሩ ሰዎች) ማስተናገጃ የሚሆን በቂ ጥሬ የማይገኝ በመሆኑና ዛፎችንና

ሳርችን ለመቁረጥ አስቸጋሪ ስለሆነ በክረምት ቤት መስራት ከባድ ነው። በመሆኑም በወላይታ ማህበረሰብ ቤት የሚሰራው ከህዳር እስከ ጥር ባለው የበጋ ወር ነው ሲል ይገልጻል።

አጥኝው በጥናታቸው በወላይታ ማህበረሰብ «ሜሽታ» «ጉላንታ» ና «ቡራሪያ» የተሰኙ ቤቶች እንዳሉ የገለጹ ሲሆን በቤቶች መካከል ያለውን ልዩነት አብራርተዋል። በመሆኑም «ሜሽታ» ሃብታሞች፣ «ጉላንታ» መካከለኛ ደረጃ ያላቸው ሰዎች «ቡራሪያ» ደግሞ ድሆች የሚሰሯቸው ቤቶች ናቸው ብለዋል። እነዚህ ቤቶች ከስማቸው በተጨማሪ በመጠናቸውም «ጋሾ»፣ «ጊጋ»ና «ሳራ» የሚል ስያሜ አላቸው የሚለው ጥናቱ ቤቶች ሲሰሩ የሚያስወጡትን የገንዘብ መጠንም ይዘረዝራል።

በመጨረሻም «የወላይታ ማህበረሰብ የቤት ግንባታ » በሚል ርዕስ የቤቶች አስራር ሂደት የቀረበ ሲሆን በሂደቱ አስራ ሁለት ደረጃዎች ተዘርዘርዋል። ዝርዝሩም ከማቀድና መዘጋጀት ጀምሮ በር በማቆምና ቁልፍ ዘዴ (Fixing Door and locking system) ላይ ያበቃል።

ከዚህ ጋር ተመሳሳይ በሆነ መልኩ በባህላዊ ቤቶች ላይ ተሰርቶ ያገኘሁትና የክለስኩት ጥናታዊ ፅሁፍ ደግሞ Fekadu Gadamu, «The Garage house: Its construction and Socio-Economic significance» 2003. የሚል ነው። ይህ ጥናት ትኩረቱ በጉራጌ ማህበረሰብ ባህላዊ ቤቶች ላይ ሲሆን አጥኝው ፅሁፋቸውን ፅድ፣ ወይራ፣ ዘንባባ ሳር የጉራጌ ቤቶች የሚሰሩባቸው ጥሪ ዕቃዎች እንደሆኑ፣ እንሰት፣ ማህበረሰቡ የምግብ ዋስትናውን ለማረጋገጥ የሚያመርተው ምርት እንደሆነና አንድ ሰው ቤት ለመስራት ጥሩ የእጅ ባለሙያ መሆን እንዳለበት በመግለፅ ይጀምራሉ።

በመቀጠልም አጥኝው ማንኛውም ጉራጌ በህይወት ዘመኑ አራት ቤቶችን ይሰራል። ከእነዚህም ውስጥ የመጀመሪያው ትዳር ከያዘበት ጊዜ ጀምሮ ለሁለት ዓመታት የሚኖርበት ሲሆን ሌሎች ከዚያ በኋላ የሚሰሩ ናቸው። ጉራጌዎች ቤታቸውን በህብረት ይሰራሉ። ወንዶችም ሴቶችም በስራው የሚሳተፉ ሲሆን ቤቶች ከተሰሩ በኋላ ደግሞ ጉራጌት ተሰብሰቦ በ-ና ይጠጣባቸዋል። ሌሎች ማህበራዊ ግንኙነቶችም ይደረጉባቸዋል። ሲሉ ይገልጻል።

እንደ ጥናቱ ገለጻ የቤት ስራው የመስሪያ ዕቃዎችን ከመሰብሰብ ይጀምራል። ከዚያም የሚሰራበትን ቦታ መምረጥና መለካት፣ ግድግዳ ማቆም፣ ጣሪያ መስራት ፣ ሳር ማልበስ የቤት ዕቃዎችን ማስቀመጥና ቤቱን ማስዋብ የሚባሉ ደረጃዎች አሉ።

አጥኝው ፣ ጉራጌዎች ለቤቶች ውበት ከፍተኛ ትኩረት እንደሚሰጡ የገለጹ ሲሆን ማንኛውም የማህበረሰቡ አባል ለቤቶች ውበት ከፍተኛ ትኩረት የሚሰጥ ስለሆነ በእያንዳንዱ ደረጃ የቤቶች ውበት መጠበቅ እንዳለበት ይገልጻል። ሆኖም አሁን በቤቶች

ላይ ለውጥ እየመጣ መሆኑን የጉራጌ ቤቶች የሳር ክዳናቸው በቆርቆሮ እየተለወጠ ነው ሲሉ ገልፀው ፀ-ሁፋቸውን ያበቃሉ።

እንግዲህ ከዚህ በላይ የቀረቡት ጥናቶች በባህላዊ ቤቶች ላይ የተሰሩ መሆናቸው ከእኔ ጥናት ጋር የሚያመሳስላቸው ቢሆንም በዶርዜ፣ በሃረሪ፣ በወላይታና በጉራጌ ማህበረሰብ ባህላዊ ቤቶች ላይ ብቻ በማተኮራቸው ትኩረቱን በዘጌ ባህረሰላጤ ባህላዊ ቤቶችና ከሸክላ የተሰሩ የቤት ቁሶች ላይ ካደረገው ከእኔ ጥናት ጋር በዋነኛነት አንደኛ ከተጠኝ ማህበረሰብ ማንነት ሁለተኛ ከትኩረት አቅጣጫ ማነስ አንጻር ይለያሉ።

ከዚህ ቀጥሎ የምመለከታቸው ሶስት ጥናታዊ ፅሁፎች ደግሞ ለኢትዮጵያ ቋንቋዎችና ስነፅሁፍ ትምህርት ክፍል የቀረቡ ዲማዎች ናቸው። ትኩረታቸው ፍፁም በሃገረሰባዊ የእጅ ስራዎች ላይ ሲሆን ይህ ትኩረታቸውም ከእኔ ስራ ጋር በከፊል የሚገናኝ በመሆኑ ቃኝቻቸዋለሁ።

ብርሃነ ትንሳኤ ወልደ ሰንበት «የሸማኔና የማዕድ ቤት ዕቃዎች» 1963። ይህ ዲማዕ ሁለት ምዕራፎች አሉት። አጥኝው በጥናቱ መግቢያ በዘመኑ የሳይንስና የቴክኖሎጂ ዕድገት ሳቢያ በፊትም ተንቆና ተረግጦ ይኖር የነበረው የሸማኔነትና የሸክላ ሰሪነት ሙያ ይበልጥ ጭቆና በዘቶበት እንደሚገኝ ይገልጻል። ከዚህ በተጨማሪ የኢትዮጵያ የሸማኔና የማዕድ ቤት ዕቃዎች አገልግሎታቸው ከጊዜ ወደ ጊዜ እየቀነሰና እየተረሳ መሄዱን ያትታል። በመሆኑም የእነዚህን ዕቃዎች ስማቸውን፣ አገልግሎታቸውንና ቅርፃቸውን በጽሁፍ ለማስታወሻነት ለማስቀመጥ፣ በከተማ ተወልደው ላደጉና የአማርኛን ቋንቋ ለሚማሩ የእቃዎችን ምንነት ለማስረዳት፣ በዘመናዊ መልክ ተሰርተው ጥንታዊ ዕቃዎችን የሚተኩትን ለመሰየም ዋና ዋና ዓላማዎቹ እንደሆኑ ጠቁሟል።

ይሁን እንጂ ምንም እንኳን የአጥኚውን ትኩረት የማደንቅና ስጋቱንም የምጋራ ቢሆን አጥኚው ጥናቱን በተለይም ለከተማ ልጆች ማስተማሪያ ሲል ያነሳው ሃሳብ የገጠር ልጆች ሁሉ እነዚህን ዕቃዎች ያውቃሉ ሲል ደምድሞ ይሆን? ሳይስብለኝ አልቀረም። በመሆኑም ጥናቱ በማዕድ ቤት ዕቃዎች ላይ የተሰራ ስለሆነና እነዚህ ዕቃዎች ደግሞ ሃገረሰባዊ የእጅ ስራዎች ናቸውና ከእኔ ጥናት ጋር ዝምድና አለው።

ሌላዋ ትኩረቱ ከእኔ ጥናት ጋር በተሻለ ቅርበት ተገናኝቶ ያገኘሁት ጥናት አሰገደች አወቀ «ብሊሙና ቢልቢሎ ወረዳ የሚገኙ ባህላዊ የቤት ዕቃዎች፣ የእርሻ መሳሪያዎች መዘርዘር ከእነአገልግሎታቸው» 1986 ነው። ይህ ጥናታዊ ፅሁፍ አራት ምዕራፎች አሉት። ምዕራፍ አንድ መግቢያ ሆኖ የጥናቱ አነሳሽ ምክንያት፣ የጥናቱ ዓላማ፣ የጥናቱ ወሰን፣ የአጠናን ዘዴ በጥናቱ ወቅት ያጋጠሙ ችግሮች (ጥናቱ በተካሄደበት ጊዜ፣ መረጃዎች ሲሰበሰቡና መረጃዎች በተሰበሰቡበት ቦታ) ቀርበውበታል።

«ዕቃዎችን ማጥናት» የሚለውን ሃሳብ ዓላማ ያደረገችው አጥኝዋ በምዕራፍ ሁለት፣ የባህላዊ ቤት ዕቃዎች የስም ዝርዝር ከእነአገልግሎታቸው በስድስት ንዑሳን ርዕሶች ክፍፍል በጠቅላላው 87 ያህል ባህላዊ ዕቃዎች አቅርባለች። በምዕራፍ ሶስት ደግሞ የባህላዊ የእርሻ መሳሪያዎችን መዘርዘር ከእነአገልግሎታቸው በአምስት ንዑሳን ርዕሶች ተከፋፍለው የተዘረዘሩ ሲሆን በአጠቃላይም 35 ባህላዊ የእርሻ መሳሪያዎች ቀርበዋል። ምዕራፍ አራት ማጠቃለያ ነው። በማጠቃለያው በአሁኑ የሳይንስና ቴክኖሎጂ ዕድገት ሳቢያ ዛሬ የምናውቃቸው ቁሶችና መሳሪያዎች እየተለወጡና እየጠፉ ስለሆነ ይህ አይነት ጥናት በኦሮሞ ማህበረሰብ ብቻ ተወስኖ መቅረት ያለበት ሳይሆን በሌሎች የሃገራችን ህብረተሰቦች ማህበረ ባህላዊ እሴት ላይ ጥናትና ምርምር በማድረግ መቀጠሉ አስፈላጊ ነው ብላ እንደምታምን ትገልጻለች። አሰገደች በክሰሳ ድርሳኗ የተወሰኑ ስራዎች የቃኘች ሲሆን ይህም የሚያስመሰግናት ነው። ነገር ግን ትውራዊ ዳራዋ በእጅ ስራዎች (Hand crafts) ላይ ከማተኮር ይልቅ በቋንቋ ላይ ያተኮረ ስለሆነ ከትንታኔዋ ጋር ያለው ግንኙነት ጎልቶ የማይታይ ነው። ወሰኑን በተመለከተ ደግሞ አጥኝዋ ለመመልከት የሞከረችው ነገር የሰፋ ይመስለኛል።

ቀጥሎ የቃኘሁት ሌላው ከእኔ ርዕስ ጋር ተቀራራቢነት ያለው ስራ ደግሞ ተሾመ ፎርሲዶ «የባህላዊ ቤት ዕቃዎችና የእርሻ መሳሪያዎች ስያሜ በሃድያ ብሄረሰብ» 1993 የሚል ነው። ተሾመ ይህንን ጥናት በአራት ምዕራፎች ከፋፍሎታል። ምዕራፍ አንድ የጥናቱ መግቢያ ነው። በውስጡ የጥናቱ አነሳሽ ምክንያት ፣ የጥናቱ አላማ ፣ የጥናቱ አስፈላጊነት፣ የጥናቱ ወሰንና የጥናቱ ዘዴ ቀርበዋል። የጥናቱ ዓላማ ባህላዊ ቤት ዕቃዎችና የእርሻ መሳሪያዎች ጨርሰው ከመጥፋታቸው በፊት በፅሁፍ ቀርቦ ለተተኪው ትውልድ ለማስተላለፍና የሐድያን ብሔረሰብ ባህልና ቋንቋ ለሚያጠናና የብሔረሰቡ የተግባር መገልገያ መሳሪያዎችን ለማስተዋወቅ ካለው ምኞት የተነሳ መሆኑን ይናገራል። በምዕራፍ ሁለት ቀደምት ጥናቶችን ከቃኘ በኋላ በትውራዊ ዳራ የስምዎች ምንነት፣ የእጅማመራቸው ታሪክና ፋይዳቸው የሚሉ ርዕሶች የያዙ ፅሁፎች ቀርበዋል። ነገር ግን እነዚህ በትውራዊ ዳራነት የቀረቡ ርዕሶች ከእቃዎች አሰራርና አገልግሎት ይልቅ ትኩረታቸው ስም ላይ በመሆኑ የጥናቱን ትኩረት ከእኔ ጥናት የተለየ አድርጎታል።

የጥናቱ ሶስተኛ ምዕራፍ ባህላዊ ቤት ዕቃዎችና የእርሻ መሳሪያዎች የሚል ነው። በስሩ የቤት ዕቃዎች፣ ምግብ ማብሰያናመመገቢያ የሚሆኑ የቤት ዕቃዎች ስያሜ፣ ለእህል መስፈሪያና ማስቀመጫ የሚሆኑ የቤት ዕቃዎች፣ የመጠጥ ማዘጋጃና መጠጫ ዕቃዎች፣ ለመቀመጫና ለመኝታ የሚረዱ ዕቃዎች በሚሉ ርዕሶች ተከፋፍለው ቀርበዋል። ምእራፍ አራት የመጨረሻው የጥናቱ ክፍል ሲሆን ማጠቃለያ አስተያየት የቀረበበት ነው።

አጥኚው በጥናቱ ከአላማው አንጻር የማህበረሰቡን የመገልገያ ዕቃዎችና የሐዲያን ብሔረሰብ አስተዋውቋል። የአካባቢውን መልክዐ ምድር፣ የማህበረሰቡን አሰፋፈር ተናግሯል። የብሄረሰቦች ታሪካዊ አመጣጥ ከአረቢያ እንደሆነና ረጅም ታሪክ ያላቸው መሆኑን አትቷል። በጀግንነታቸው የታወቁ ኑሮአቸው ጥንት በክብት እርባታ አሁን በእርሻ ላይ የተመሰረተ ቋንቋቸውም ከቤተ ክብርቱ ወገን ሐድይኛ መሆኑን ገልጿል።

በመጨረሻም በቀላዊ ባህል ላይ ስለተሰራ የቃኘሁት ጥናት ሂሳን አላምረው «ባህላዊ ሽመናና የቆዳ ስራ በደንበጫና አካባቢዎ »1999 ነው። ሂሳን ይህንን ጥናት በአምስት ምዕራፎች ከፋፍላዎለች። ምዕራፍ አንድ የጥናቱ መግቢያ ነው። በውስጡ የጥናቱ አነሳሽ ምክንያት ፣ የጥናቱ አላማ ፣ የጥናቱ አስፈላጊነት፣ የጥናቱ ወሰን፣ የጥናቱ ዘዴ፣ ያጋጠሙ ችግሮችና የተወሰዱ መፍትሄዎች ቀርበዋል። የጥናቱ ዋነኛ አላማ በደንበጫና አካባቢዎ የሚገኙት የባህላዊ ሽመናና የቆዳ ስራዎች የአሰራር ሂደት ምን እንደሚመስል ማሳየት ነው ።

አጥኝዎ ይህ ዓላማ ግቡን እንዲመታ መረጃዎችን ከቤተመጻሕፍትና ከመስክ የሰበሰቡ ሲሆን ከመስክ የተገኙ መረጃዎችን የቪዲዮና የፎቶ ግራፍ ካሜራዎችን፣ ቴፕሪክርደርንና ዕቃዎችን በመጠቀም በምልክታና በቃለመጠይቅ እንደሰበሰቡ ገልጻለች። በምዕራፍ ሁለት፣ የጥናቱ አካባቢ ተገልጿል፣ ስለሽመናና ቆዳ ስራ የተጻፉ ድርሳናት ተክልሰዋል ። በምዕራፍ ሶስት፣ ትውራዊ ዳራዎች ቀርበዋል ። በምዕራፍ አራትና አምስት ስለሽመናና ቆዳ ስራ ከመስክ የተገኙ መረጃዎች በየተራ ተተንትነዋል ። ከትንተናው ሁለቱም መደቦች በልምድ የሚገኙ ናቸው፣ መስሪያ መሳሪያዎች በቀላሉ የሚዘጋጁ ናቸው፣ በሙያው የሚታዩ ዲዛይኖችና ሌሎች ሙያው ብልሃቶች ምንጭ ልምድ ነው የሚሉ ውጤቶች ተገኝተዋል ።

ከላይ የቀረቡት ጥናቶች በአብዛኛው አላማቸው አንድ ነው። በአካባቢ ያሉ የመገልገያ መሳሪያዎችን ስያሜዎቻቸውንና አገልግሎታቸውን ቀርሶ ማስቀመጥና መኖራቸውን እንዲታወቅ የሚል ነው። ነገር ግን ይህ ቅርስን ቀርሶ ማስቀመጥ እጅግ ጠቃሚ ተግባር ቢሆንም ቁሶችን ከመቅረስ ባሻገር ለማህበረሰቡ አንዳች ፋይዳ እንዲያበረክቱ መደረግ አለበት። ይህም ሲሆን የሚችለው ለምሳሌ ዕቃዎች በክብር ተቀምጠው ለቱሪስት መስህብ እንዲሆኑ ሙዚየሞች የሚሰሩበትን መንገድ ማሳየት፣ እውቀት ከውጭ ሃገር ብቻ የሚመጣ አድርጎ የማሰብን አመለካከት ከማህበረሰቡ አኳኞች እንዲወጣ የሚያደርግ እውነታን መጠቀም፣ ለጥቂት ገንዘብ ሲባል ቅርሶችን ከመሸጥ ይልቅ ባሉበት ሁኔታ ጥቅም የሚያስገኙባቸውን መንገዶች ማሳየት፣ ለምሳሌ የቤቶች ባህላዊነት እንደተጠበቀ የቱሪስት ማረፊያ ማድረግ እንደሚቻል የሚጠቁሙ ጥናቶች ሲሰሩ ይገባል። በመሆኑም ይህ ጥናት ይህንን ከማድረግ አንጻር ረብ ያለው ይሆናል የሚል ግምት አለኝና ከሌሎች ጥናቶች የተለየ ነው ብዬ አምናለሁ።

በመቀጠል በጥናቱ ርዕስ ዙሪያ ተዛማጅነት ያላቸው በተለያዩ ምሁራን የተባሉና ከመረጃ መረብ የተገኙ ትውፊቶች ዳራዎች ቀርበዋል።

እነዚህ ትውፊቶች ዳራዎች በጠቅላላው ስለ ቁሳዊ ባህል በተናጠል ደግሞ ስለ ሃገረሰባዊ ምህንድስናና ሃገረሰባዊ የእጅ ስራዎች የሚገልፁ ሲሆኑ በዚህ ጥናት ውስጥ ምዕራፍ ተሰጥቷቸው የመቅረባቸው ምክንያት አንድም ጥናቱ ከሌሎች ቀደም ሲል በዘርፉ ከተደረጉ ጥናቶች ጋር ያለውን ተለጣጣቂነት የሚያሳይ ሲሆን በሌላ በኩል ደግሞ ለዚህ ጥናት መንደርደሪያ የሆኑ በመሆናቸው ነው። ቀጥሎ ትውፊቶች ዳራ ይቀርባል።

3. ትውራዊ ዳራ

በዚህ ምዕራፍ በቁሳዊ ባህል ጥናት ቅቡልነት ያላቸው ምሁራንና እንደ «Wikipedia» ያሉ ከመረጃ መረብ የሚገኙ ታማኝ ምንጮች ከቁሳዊ ባህል ጋር በተያያዘ ያሏቸው ትውራዎች ቀርበዋል። ትውራዎች ከመስክ የተገኙ መረጃዎች ሲተነተኑ ማገናዘቢያ በመሆን ያገለገሉ ሲሆን ከዚህ ጥናት አላማ አንፃር ጥናቱ ይመልሳቸዋል ተብው ለተቀረፁ ጥያቄዎች መልስ ከመስጠት አንፃር ሊበጁ በሚችሉ መልኩ ተመርጠውና ተዋቅረው የቀረቡ ናቸው።

ስለዚህም ምዕራፉ፣ቁሳዊ ባህል ምንድን ነው?፣የቁሳዊ ባህል ዘርፎች፣ባህላዊ ቤቶች በተገኙበት ቦታ እንዲገኙ ተፅዕኖ የሚያደርጉ ነገሮች፣ባህላዊ ቤቶች የሚሰሩባቸው ጥሬ ዕቃዎች፣ሃገረሰባዊ የእጅ ስራዎች የሚሰሩባቸው ጥሬ ዕቃዎች፣፣በሃገረሰባዊ የእጅ ስራዎች ላይ ተፅዕኖ የሚያደርሱ ነገሮች፣ የቁሳዊ ባህል ሰሪዎች፣የቁሳዊ ባህል ሰሪዎች ማህበራዊ ደረጃና ቁሳዊ ባህልን ለበለጠ ጥቅም ማዋል የሚሉ ዓበይት ርዕሶች በስራቸው ለሎች ንዑሳን ርዕሶችን ይዘው ቀርበዋል።

3.1 ቁሳዊ ባህል ምንድን ነው?

ባህል ተኮር የሆኑ ሃገር በቀል ዕውቀቶች ጥቅል መጠሪያና የእነዚህ ዕውቀቶች የጥናት ወይም የሙያ መስክ የሆነው ፎክሎር ምንነቱን በተመለከተ እስካሁን ድረስ አንድ ወጥ ብያኔ አላገኘም። ይህ በመሆኑም ምክንያት ለበርካታ የመስኩ ሰዎች የተሻለ ሆኖ የተገኘው ነገር በስሩ የሚጠኑና ሊጠኑ የሚችሉ ነገሮችን መዘርዘርና እነዚህ ዝርዝሮች ደግሞ በክፍል በክፍል ማጥናት ነው። በዚህ ተመራጭ አካሄድ መሰረት በበርካታ ምሁራን የፎክሎር ዘርፎች ተብለው ከሚጠኑት መካከል ቁሳዊ ባህል አንዱ ነው።

ቁሳዊ ባህል፣ የሰው ልጅ ለመኖር ሲል በሚያደርገው እንቅስቃሴ ውስጥ ፈጥሮ የተገለገለባቸውንና በአይን የሚታዩ፣ በእጅ የሚጨበጡና የሚዳሰሱ ባህላዊ ቁሶችን እንደሚመለከት የዘርፉ ምሁራን ይገልጻሉ።

ቁሳዊ ባህል፣ የዘመን አሻራን የሚመለከቱ፣ የሚጠቁሙና ራሳቸው ስዎች ስርተዋቸው ለኑሯቸው ለመዝናኛቸው፣ ለጌጣጌጦቻቸው የሚጠቀሙባቸውን እንዲሁም ሀይወታቸውን ከአደጋ ለመከላከል የሚያግዟቸውን መሳሪያዎች የሚያካትት አካዳሚያዊ ስያሜ እንደሆነ Dorson (1972:2) በሚከተለው ሁኔታ ይገልጻሉ፡-

Material culture responders to techniques,skills,recipes,and formulas transmitted across the generation and subject to the same forces of conservative tradition and individual variation as verbal art,How men and

women in tradition oriented societies build their home, make their clothes, prepare their food, farm and fish, process the earth's bounty, fashion their tools and implements, and design their furniture and utensils and questions that concern the student of material culture.

Dorson ከላይ በሰፈረው ሃሳብ ቁሳዊ ባህል ከትውልድ ወደ ትውልድ የሚሸጋገሩ ባህላዊ ቁሳችን የሚመለከት ጥንታዊ የሆኑ ቁሳች የሚጠነብቱና እነዚህ ቁሳች ደግሞ በአመዛኙ ከማህበረሰቡ ጋር በማያያዝ ማጥናት የቁሳዊ ባህል ተማሪን የሚመለከት እንደሆነ ይገልጻሉ። የቁሳዊ ባህልን ምንነት በተመለከተ ከዚህ በተጨማሪ Ralf and Harry, An Introduction to Anthropology በሚል መፅሃፋቸው፡- ቁሳዊ ባህል ባጠቃላይ የእደጥበብ (artifacts) ቴክኖሎጂ ውጤቶችን የሚመለከት እንደሆነ ይገልጻሉ። እነዚህ እደ ጥበቦች መገልገያ መሳሪያዎች መያዣዎች፣ የምግብ ዝግጅት፣ ከደሳሳ ጎጆ እስከ ከፍተኛ ቤተ-መቅደስ ያሉ መጠለያዎች አልባሳትና ማህበረሰቡ የሚጠቀሙባቸው ማናቸውም ቁሳች ናቸው (1959፣229)። በማለት የሚገልፁት ሲሆን Jones (2000፣9) ደግሞ «Material culture is an abbreviation for the material manifestations of culture, i.e., objects made by human beings-the tangible things that people make, alter, and use, and to which they often attribute meanings and significance beyond utility or practicality. Artifacts relate to human values, concerns, needs, and desires both past and present. They may reflect the spirit of an age, the belief of a society or a sub group, or the experience of an individual » ሲሉ ቁሳዊ ባህል፣ ባህልን የሚገልፅ ቁስ በአጭር የሚጠራበት ቃል እንደሆነና ቁሳዊ ባህሎች ሰዎች የሚሰሯቸው ፣የሚጠቀሙባቸው ከጥቅማቸውና ከአገልግሎታቸው ባሻገር ትርጉምና ጥቅም ያላቸው ፣ካለፈና ከአሁን የሰዎች እሴቶች አመለካከቶችና ፍላጎቶች ጋር የዘመንን መንፈስ፣ የማህበረሰብን ወይም የተወሰነን ቡድን ወይም የግለሰቦችን የህይወት ልምድ የሚያንፀባርቁ ናቸውን የሚል ትርጓሜ ይሰጣሉ። Glassie (1991፣22) ደግሞ ቁሳዊ ባህልን ከነአጠናኑ ሲገልፁት «Material culture is culture made material. It is the inner wit at work in the world. Beginning necessarily with things, but not ending with them. The study of material culture uses objects to approach human thoughts and actions. » ሲሉ ፈቃደ(1991፣15) በበኩላቸው «ቁሳዊ ባህል በዓይን የሚታየውን፣ በእጅ የሚዳሰሰውን፣ ቁሳች የተሰሩበትን ዘይ ወይም ቴክኒክ፣ የልዩ ልዩ ምግቦችን አሰራር፣ የቅመማቅመም ብልሃትን፣ የልብስ፣ የቤት፣ የአጥር ወዘተ አሰራርን፣ የሰዎችልዩ ልዩ ስራዎች የሚከወኑባቸውን መሳሪያዎችና ሌሎች ተመሳሳይ ጉዳዮችን ያጠናል ማለት ነው» ሲሉ የሰጡት ብያኔ የግላሲን ሃሳብ የሚያብራራ ነው።

ከላይ ከቀረቡት የምሁራን ሃሳቦች መረዳት የሚቻለው ቁሳዊ ባህሎች በአንድ አካባቢ በሚኖሩ ሰዎች (ግለሰብም ሲሆን ይችላል) የአካባቢውን ወግ፣ ልማድ፣ ባህል፣

እምነትና ፍልስፍና ተከትለው የሚሰሩ፣ ማህበረሰቦች በአካባቢያቸው የሚያገኛቸውን ነገሮች በመጠቀም የዕለት ክፍለ-ሰዓት ተግባራቸውን የሚፈፅሙባቸውን መሳሪያዎች፣ እንደየባህላቸውን ለመኖሪያነት የሚገለገሉባቸውን ቤቶች፣ ምግቦችን፣ እንዲሁም እርቃናቸውን የሚሸፍኑባቸውን ልብሶችን እንደሚያጠቃልሉና የእነዚህን ቁሶችም ከቁስነታቸው ባሻገር የሚያንፀባርቁትን የሰዎች እምነት አስተሳሰብና ፍልስፍና እንደሚያጠና ነው።

ከዚህም ተጨማሪ ቁሳዊ ባህል የአንድን ዘመን አሻራ የሚመለከት እንደሆነ፣ ይህም ማለት በአንድ ወቅት የነበሩ ሰዎች ሲከውኗቸው የነበሩትን ማህበራዊ ፖለቲካዊና ኢኮኖሚያዊ ጉዳዮችን የሚናገር እንዲሁም የሰዎች ንቃተ ህሊና የሚያንፀባረቅበት መሆኑን ከላይ ከቀረቡት ምሁራን ሃሳቦች መገንዘብ ይቻላል።

እንግዲህ እነዚህ ምሁራን ለቁሳዊ ባህል ከሰጧቸው ብያኔዎች ሌላው መረዳት የሚቻለው ሃሳብ በቁሳዊ ባህል ስር ሊጠኑ የሚችሉት ጉዳዮች እጅግ ብዙ መሆናቸውን ነው። ለምሳሌ ያህልም የምግብ አሰራር፣ የቅመም አቀማመጥ፣ ባህላዊ ልብሶች፣ ወዘተ ሊጠቀሱ ይችላሉ። ነገር ግን እነዚህን ዝርዝር ጉዳዮች እያንዳንዳቸውን ከማጥናት ይልቅ በክፍል መደብ ማጥናቱ ጉዳዩን በስርዓት ለማሳየት፣ ፅንሰ ሃሳቡንም ለመገንዘብ ያስችላል። በእርግጥ ሙሉ በሙሉ አንዱን ከሌላው በግልፅ ነጥሎ ማሳየት አይቻልም። ይሁን እንጂ በዘርፉ የተለመደውና እየተደረገም ያለው ይኸው በክፍል መደብ ማጥናት ነው። በመሆኑም ከዚህ እሳቤ ፎክሎር በስሩ ሊጠኑ የሚችሉ ዘርፎች እንዳሉት መገንዘብ ይቻላልና ቀጥሎ እነዚህ ዘርፎች ይቀርባሉ።

3.2. የቁሳዊ ባህል ዘርፎች

ቀደም ሲል ለመግለፅ እንደተሞከረው ቁሳዊ ባህልንም ሆነ በጠቅላላው ፎክሎርን በማጥናት ሂደት ለእያንዳንዱ ፅንሰ ሃሳብ ብያኔ ከመስጠት ይልቅ የተሻለውና የተለመደው አሰራር በነገሩ ስር የሚጠኑ ጉዳዮችን መዘርዘርና ለእነዚህ ዝርዝሮች ደግሞ ዘርፍ በማበጀት በክፍል ውስጥ አስገብቶ ማጥናት ነው። ስለዚህም ቁሳዊ ባህል በስሩ የሚጠኑ ዘርፎች አሉት፡ Dorson (1972) እነዚህን ዘርፎች ከነምንነታቸው የገለፅዋቸው ሲሆን፡-folk art (ሀገረሰባዊ ስዕል), folk custom (ሀገረሰባዊ ልብስ) folk cookery, (ሀገረሰባዊ የምግብ አሰራር), folk crafts (ሀገረሰባዊ የእጅ ስራ)፣ folk architecture (ሀገረሰባዊ ምህንድስና) ² ናቸው።

ምንም እንኳን ከላይ እንደተዘረዘረው የፎክሎር ዘርፍ የሚባሉት በአጠቃላይ ጠቅላላ ተደርገው ሲታዩ በአምስት ክፍሎች ተከፍለው የቀረቡ ቢሆንም የዚህ ጥናት

² የዘርፎችን የአማርኛ ትርጓሜ የሰጧቸው ፈቃደ (1991) ናቸው።

ዕሁፍ ድንበር ግን በባህላዊ ቤቶችና ከሸክላ የተሰሩ የቤት ቁሶች ላይ የተገደበ በመሆኑ ለሁሉም የቁሳዊ ባህል ዘርፎች ብያኔና ትንታኔ ከመስጠት ይልቅ በጥናቱ ወሰን ላይ ማተኮሩ የተሻለ ነው።

ከላይ ባህላዊ ቤቶችና የቤት ቁሶች የቁሳዊ ባህል ዘርፎች እንደሆኑ ተገልጿል። እነዚህ ዘርፎች ደግሞ በፎክሎር ሙያዊ ቃል ሲገልፁ ቤቶች በሀገረሰባዊ ምህንድስና (folk architecture)፣ ከሸክላ የተሰሩ ባህላዊ የቤት ቁሶች ደግሞ በሀገረሰባዊ የእጅ ስራ (folk crafts) ስር የሚመደቡ ናቸው። የዕንሰ ሀሳቦች ምንነታቸውና ሌሎች ባህሪዎቻቸው ቀጥሎ ቀርቧል።

3.2.1 ሀገረሰባዊ ምህንድስና (Folk architecture)

Folk architecture may be said to be traditional architecture. It is concerned with all traditional aspects of building; the shapes, sizes, and layouts of buildings of all kinds, such as dwellings, barns, sheds and craft shops; the materials used and the tools and techniques of building; the sites chosen and placement of various buildings on the site; and the use to which buildings and various parts of buildings were put. (Dorson, 1972: 28) ::

ይህ ከላይ የተገለፀው ሃሳብ ሀገረሰባዊ ምህንድስና ምን እንደሆነ የገለፀ ከመሆኑም በላይ በዚህ ንዑስ የጥናት መስክ ሊጠኑ የሚችሉና ሊጠኑ የሚገባቸው ነገሮች ምን ምን እንደሆኑም የጠቆመ ነው።

በዚህም መስረት ዕንሰ ሃሳቡ የተለያዩ ግንባታዎችን የእነዚህን ግንባታዎች አይነት፣ ቅርፅና መጠን የመስሪያ ቁሶችን፣ የአሰራር ዘዴዎችን፣ ለስራው የሚመረጠው ቦታ፣ በተመረጠው ቦታ የግንባታዎችን አቀማመጥ፣ የእያንዳንዱ ክፍልና የክፍሎች ጥቅም በሀገረሰባዊ ምህንድስና ስር የሚተኮርባቸው ነጥቦች እንደሆኑ ገልጿል።

ከዚህ በተጨማሪ ደግሞ ስለሀገረሰባዊ ምህንድስና ገለባ የሰጡት Glassie (1991:232) «የባህላዊ ግንባታ ጥበብ የነገሮችን ባህላዊ ልዩነትና የግለሰብንና የማህበረሰብን ግንኙነት፣ የባህል ስርፀት፣ የባህል ጠንካራነት፣ በአዲስ አካባቢ የባህልን ተወራራሽነት ለመረዳት ወሳኝ ነገር ነው» ሲሉ ይጠቁማሉ። ከዚህ ጥቆማቸውም ባህል በቤቶች ላይ የሚፈጥረውን ተፅዕኖ፣ ግለሰብ በሚያከናውነው የግንባታ ጥበብ የተነሳ ከማህበረሰብ ጋር የሚፈጥረውን ግንኙነት እንዲሁም ምናልባት በአንድ አካባቢ የሚከወን የቤት አሰራር ዘዴን ከየት መጤነት በማጥናት የባህልን ጉዞ ማጥናት የሚቻልበት መስክ እንደሆነ መገንዘብ ይቻላል።

ከዚህ ውጭ ግን የባህላዊ ግንባታ ዘርፍ Dorson እንደጠቆሙት በስሩ ሊጠኑ የሚችሉ ነገሮች አያሌ ናቸው። ነገር ግን ምንም እንኳን በሀገረሰብ ምህንድስና ስር የሚጠኑ ጉዳዮች እጅግ ብዙ መሆናቸውን መገንዘብ ቢቻልም የዚህ ጥናት ትኩረት

በተለይ በባህላዊ ቤቶች ላይ በመሆኑ እይታን ጠበብ አድርጎ ስለ ባህላዊ ቤቶች ማየት ተገቢ ነው።

3.2.1.1 ባህላዊ ቤቶች

ባህላዊ ቤቶች ቀደም ሲል ከተነሳው የዶርሰን ብያኔ መረዳት እንደሚቻለው በሀገረሰባዊ ምህንድስና ውስጥ የሚጠኑ ናቸው። የቤቶችን አጠናን አስመልክቶም ለጠቅላላው ምህንድስና «ሊተኮርባቸው ይገባል» የተባሉት ሃሳቦች ከጅምላው ወደ ነጠላ በመውረድ ትኩረት የሚያገኙ ነገሮች ናቸው። መሆኑም ባህላዊ ቤቶች ሲጠኑ፣ የቤቶች ቅርፅና መጠን፣ የመስሪያ ቁሶች፣ የአሰራር ዘዴዎች ለመስሪያ የተመረጠው ቦታ፣ የግንባታዎች አቀማመጥ፣ ቤቶች ያሏቸው ክፍሎች፣ እያንዳንዱ ክፍል የሚሰጠው አገልግሎትና Susan (2002፣2) “ቀላዊ ባህል ከሀዘቦችና ቡድኖች ጥበብና ቴክኖሎጂ የሚመነጨውን እውነትና ትርጉም የያዙ ቁሶች በዘዴ የሚጠኑበት ነው።” ሲሉ እንደሚገልፁት ከቤቶች ባሻገር የቤቶች ትርጉም ምንድን ነው? የሚሉ ሃሳቦች ተተክሪ ነጥቦች ናቸው።

በመሰረቱ ቤቶች ደሳሳ ጎጆም ይሁኑ አፖርታማ በሳርና በጭቃ ይሰሩ በእምነብረድ ሰዎች እራሳቸውን ከብርድ፣ ከፀሐይና ከዝናብ ብሎም በአውሬ ከመበላት ለመዳን ሲሉ የሚሰሯቸው ናቸው። በሌላ አባባል የማንኛውም ቤት መሰረታዊ ግልጋሎት መጠለያነት ነው።ይህንንም Foster and L.(1963:375 « The popular idea of the Origin of Vernacular Arctecture is that men in all parts of the world,as their brains and their tools developed, felt the need for shelter aginst the weather and, taking advantage of such materials,wood,clay or stone.as came most conveniently to their hands, made crud structures which they or those of them who remained on the land, gradually improved in to farm houses and peasant dwellings of today »ሲሉ ያረጋግጡታል።ይሁን እንጂ በተለያዩ ምክንያቶች በየአካባቢው የሚገኙ ቤቶች የተለያዩ የመስሪያ ቁሶች ሊኖሯቸው፣የተለያዩ ቅርጽ ሊይዙና በህብረተሰቡ ውስጥ ለቤቶች የሚሰጠው ትርጉም የተለያዩ ሆኖ ሊገኝ ይችላል።ልክ Judith (1972) በጥናታቸው «ሐረሪዎች ከቤቶቻቸው ጋር እጅግ የጠበቀ ቁርኝት አላቸው።ቤቶቻቸውን ለመልቀቅ ወይም ለመሸጥ እጅግ አስገዳጅ ሁኔታ ሊገጥማቸው ይገባል» እንደሚሉት።ይህ ሁኔታም ባህላዊ ቤቶች በተገኘ ብት ቦታና በተገኙበት መልክ እንዲኖሩ የሚያስገድዷቸው ሁኔታዎች እንዳሉ የሚጠቁም ነው። ቀጥሎ እነዚህ ሁኔታዎች ይቀርባሉ፡-

3.2.1.2 ባህላዊ ቤቶች በተገኙበት ቦታ እንዲገኙ ተፅዕኖ የሚያደርጉ ሁኔታዎች

በተለያዩ ቦታዎች የሚገኙ ቤቶች ምናልባትም አንድ አይነት አለበለዚያም ፍፁም የሆነ የቅርፅና የመጠን አንድነትና ልዩነት ሊኖራቸው ይችላል። ይህም የሚሆንበት ምክንያት ሰዎች ቤቶችን ስለሌለጉ ብቻ የሌለጉትን ቅርፅና መጠን አስይዘው ሊሰሯቸው ስለማይችሉ ነው። ምክንያቱም ቤቶችን እንዴት መስራት እንዳለባቸው የሚነግሯቸውና የሚያስገድዷቸው ከባህላዊ እውቀቶቻቸው የተማሩዋቸውና ከቀደሙ አባቶቻቸው የወረሷቸው ዕውቀቶች አሉ። በእርግጥ ቤት ሰሪዎች ለሚሰሯቸው ቤቶች እንዴትነት ምክንያት ማቅረብ ይችላሉ። ለመሆኑ ግን እነዚህ በባህላዊ ባለሙያዎች የሚታወቁና ቤቶች ባለቤት ቦታና ባለቤት መልክ እንዲኖሩ የሚያስገዱዳቸው ሁኔታዎች ምን ምን ናቸው? በእርግጥ ይህንን ሁኔታ የሚፈጥሩ ጉዳዮች አያሌ ናቸው። ነገር ግን እነዚህ ጉዳዮች ጠቅለል ተደርገው ሲታዩ «Metrological»፣ «Geological» ና «Social» ምክንያቶች ተብለው እንደሚከፈሉ Makonnen (1964) ይገልጻሉ። ከዚህ አክለውም ጂኦሎጂካል ምክንያት በሜትሮሎጂካልና በማህበረሰቡ ባህል የሚወሰን እንደሆነ ይናገራሉ። እንግዲህ ከላይ ከቀረበው ገለጻ ለመረዳት እንደሚቻለው በባህላዊ ቤቶች ላይ ተፅዕኖ የሚያሳድሩ ሁኔታዎች ብዙ ቢሆኑም ጠቅለል ተደርገው ሲታዩ ሦስት ናቸው። እነዚህ ጉዳዮች ደግሞ አንዱ በሌላው ላይ የሚደጋገፉ ናቸው። ለምሳሌ በአንድ አካባቢ የአፈርና የድንጋይ መኖርን ፀባይ እንዲሁም የዕዕዋት አይነትና አበቃቀል በአካባቢው መቀት ፣ ነፋስ ፣ ዝናብ የሚወሰን ይሆንና ይህ ደግሞ በተራው በቤቶች አሰራር ላይ ተፅዕኖ የሚፈጥር «ባህል» የተባለን ነገር ይፈጥራል። ከዚህም የተነሳ በጠቅላላው የባህላዊ ቤቶችን ህልውናና መልክ የሚወስኑ ነገሮች ከሶስት ወደ ሁለት ይወርዱና የአየር ንብረትና የማህበረሰቡ ባህል ይሆናሉ። ቀጥሎ እያንዳንዳቸው ቀርበዋል፡-

3.2.1.2.1 የአየር ንብረት በባህላዊ ቤቶች ላይ የሚያደርሰው ተፅዕኖ

የአየር ንብረት ስለ አንድ ሀገር ወይም ቦታ በሚደረግ የስነ ምድር (ጂኦግራፊ)ጥናት ውስጥ አንዱ ተተኪ ጉዳይ ሲሆን የፅንሰ ሀሳቡንም ትርጓሜ አስመልክቶ Mulunche (1986) «የአየር ንብረት ማለት የአንድ ቦታ አማካይ የሙቀት፣ የነፋስ፣ የዝናብ፣ የርጥበት የፀሐይ ወይም የደመና ሁኔታ ነው» በማለት ይበይኑታል። ታዲያ ይህን ብያኔ የጥናቱን ወሰን ግንዛቤ ውስጥ በማስገባት እይታችን ወደሃገራችን አምጥተን ስናየው ኢትዮጵያ ሁሉም አይነት የአየር ንብረት ባለቤት እንደሆነች ነው የተለያዩ ፅሁፎች የሚገልፁ። ለምሳሌ Atkinss (1970፣31) «በአለም ላይ ካለው አማካይ

ከፍተኛ ሙቀት እስከ ቀዝቃዛው ድረስ ሁሉም አይነት የአየር ንብረት ኢትዮጵያ ውስጥ አለ። ለዚህ የአየር ንብረት ልዩነት ነፋስ፣ ሙቀት፣ ዝናብ፣ ለባህር ያለ ቅርበትና ሃገሪቱ ከምድር ወገብ ያለችበት ርቀት ምክንያት ናቸው። «አልቲቲውድም» ለዚህ የአየር ንብረት ልዩነት ዋና ምክንያት ነው ሲሉ ይገልጻሉ። ከጥቅሱ መረዳት የሚቻለው ኢትዮጵያ በአልቲቲውዲ አነስተኛነት የተነሳ በተለያዩ ቦታዎቿ ላይ ተለዋዋጭ የአየር ንብረት ያላት መሆኑን ነው።

ታዲያ እንደጥቅሱ ገለጻ ኢትዮጵያ በተለያዩ ቦታዎች የተለያዩ የአየር ንብረት ካላት ሃገሪቱ ብዙ አይነት መልክዐ ምድሮች ያሏት እንደመሆኑ በእነዚህ የተለያዩ መልክዓ ምድሮች የሚሰሩ ቤቶችም ከአየር ንብረት ጋር አንዳች ንክኪ አላቸው። ይህንንም Makonnen (1964) እንደሚከተለው ይገልጹታል፡-

ኢትዮጵያ በአፍሪካ ቀንድ 3.45° ና 18° ሰሜን ኬንትሮስ (latitude) 33° ና 48° ምስራቅ ኬንትሮስ (Longitude) የምትገኝ ሃገር ናት። እንደሚታወቀው አገሪቱ ከላቲቲውዲ አነስተኛነት የተነሳ ለምድር ወገብ የቀረበች ስለሆነ «ቶሪድ» በተባለው ክልል ውስጥ ሙሉ ለሙሉ ትገባለች። ይህ ክልል ደግሞ ሞቃቱ አካባቢ ነው። ይህ ሁኔታም በባህላዊ ምህንድስና ጥናት ውስጥ ባህላዊ ቤቶች ሲጠኑ የሚሰሩባቸውን ቁሶች ተጠኝ ጉዳይ ያደርጋቸዋል። ይሁን እንጂ ምንም እንኳን ኢትዮጵያ ሞቃት ሃገር ብትሆንም የአየር ንብረቷ በምንም ምክንያት ፍፁም ሞቃት ነው ተብሎ ሊገለጽ አይችልም። በከፍታ (Altitude) ልዩነት ምክንያት በአየር ንብረቱ (Climate) ላይ ከፍተኛ ልዩነት አለ። ይህ ልዩነትም በሚከተለው የከፍታ መጠንና የአየር ንብረት ክልል ይከፈላል።

ሀ. ቆላ /ሞቃትና ደረቅ የአየር ንብረት/ ከባህር ወለል በላይ 500-1500 ሜትር ከፍታ አማካይ የሙቀት መጠን 25° C።

ለ. ወይና ደጋ /ቀዝቃዛና ሞቃት ርጥበት የአየር ንብረት/ ከባህር ወለል በላይ 1500-2500 ሜትር ከፍታ አማካይ የሙቀት መጠን 22° C።

ሐ. ደጋ /ቀዝቃዛና እርጥብ የአየር ንብረት/ ከባህር ወለል በላይ 2500-3500 ሜትር አማካይ የሙቀት መጠን 16° C።

ከ500 ሜትር በታች በጣም ሞቃትና ደረቅ /በረሃ/ የአየር ንብረት ያለው ሲሆን በዚህ አካባቢ የሚሰሩ ቤቶች ከፊል ቋሚዎች (Semi-permanent) ናቸው። አርብቶ አደሮች የሚሰሯቸው ሊባሉ ይችላሉ። የሶማሌ ቤቶች የዚህ አይነቶች ናቸው። በአንጻሩ ከ3500 ሜትር በላይ በጣም ቀዝቃዛና እርጥብ ስለሆነ ሰው ሊኖርበት አይችልምና ቤቶች አይሰሩም። በመሆኑም ባህላዊ ቤቶች እነዚህን የአየር ንብረቶች መሰረት አድርገው የሚሰሩ ናቸው።

ለእነዚህ የከፍታና የአየር ንብረት ክልሎች በእያንዳንዱ ክልል ውስጥ የባህላዊ ቤቶችን አሰራር የሚወስኑ አያሌ ጉዳዮች ይኖራሉ። ጠቅላላ ተደርገው ሲታዩ ግን ሜትሮሎጂ፣ ጂኦሎጂና ሶሻል ጉዳዮች እንደሆኑ ነው ለማየት የተሞከረው።

ይሁን እንጂ በሌላ በኩል ደግሞ Glassie (1991) ይህንን በተመለከተ በአንድ የከፍታና የአየር ንብረት ክልል ውስጥ ቤቶችን ከተለያዩ ቁሶች እንዲሰሩ የሚያደርጉ ትልልቅ ምክንያቶች አሉ። ይህ ሁኔታም ቤቶችን ከሚገኙበት ዞን ይልቅ በሚሰሩበት ቁስ እንዲከፈሉ ያደርጋል ሲሉ ይገልጻሉ። እንዲያውም በቤቶች ግንባታ ላይ ጥናት ሲያደርጉ እሳቸው ለቤቶች ቅርጽ ትኩረት መስጠትን ተማርኩ ቢሉም ቤቶቻቸው የሚጠኑት ሰዎች ግን ቤቶችን በተሰሩበት ቁስ በተለይም ጣሪያቸው በተሰሩባቸው ቁሶች ሲመድቧቸው እንዳይ ይናገራሉ። ለምሳሌ በባንግላዲሽ የአካባቢው ሰዎች የቤቶች ግድግዳ በጭቃ የተመረጠ በመሆኑ ወይም በቀርከሃ በመሰራቱ እንዲሁም የቤቶች ጣሪያ በተከደነበት የቆርቆር አይነት ይከፍሏቸዋል ይላሉ። በጠቅላላው ግን የአየር ንብረትና የቁሶችን የዋጋ መጠን መሰረት በማድረግ ቁሶች ተመርተው ለቤት መስሪያነት እንደሚውሉና ቤቶችም ከተሰሩባቸው ቁሶች አንጻር እንደሚከፈሉ ይገልጻሉ። እንግዲህ ወደ ተነሳንበት ሃሳብ ስንመለስ እየተገለፀ ያለው የአየር ንብረትና ባህል በባህላዊ ቤቶች ላይ የሚፈጥሩት ተፅዕኖ እንዳለ ነው። የአየር ንብረት ሁኔታን አስመልክቶ በእጥፍ አበቃቀልና በአፈርና በድንጋይ ፀባይ የሚያሳድረው ተፅዕኖ የቤቶችን አይነት እንዲሁም ለመስሪያ የሚያገለግሉ ቁሶችን የሚወስን መሆኑን ለመግለፅ ተሞክሯል።

በሌላ በኩል ደግሞ ወደ ባህል ሲመጣ ምሁራኑ ባህል፣ በአንድ ማህበረሰብ ባህላዊ ቤቶች ህልውናና የመስሪያ ቁስ ላይ ተጽእኖ የሚያሳድር ትልቅ ጉዳይ መሆኑን ይገልጻሉ። ይህንን ለማየት ባህል በባህላዊ ቤቶች ላይ የሚያደርሰው ተፅዕኖ የሚል ርዕስ ቀጥሎ ቀርቧል፡-

3.2.1.2.2. ባህል በባህላዊ ቤቶች ላይ የሚያደርሰው ተፅዕኖ

ባህል እጅግ ሰፊ ፅንሰ ሀሳብ በመሆኑ ከተለያዩ እይታዎች፣ ከተለያዩ መስኮችና ከተለያዩ ልምዶች በመነሳት ብዙ ሊሰጠው የሚችል ጉዳይ ነው። ከዚህም አንጻር የተለያዩ ማህበረሰቦች ወይም የማህበረሰብ ክፍሎች የተለያዩ ባህል አላቸው። ወይም አንድ ግለሰብ ከሌላ ግለሰብ የተለየ ባህል ይኖረዋል። ያም ሆኖ Wikipedia (The free Encyclopidia) እንደሚገልጸው ባህል የሰው ልጆችን ተግባራትና በተግባራቱ የሚገኘውን ተምሳሌታዊ ትርጉም ለመግለፅ ይውላል። ሆኖም ማህበረሰብ የሚባለው ነገር ሰፊ እንደመሆኑና ይህ ሰፊ ነገር ደግሞ በተለያዩ መስፈርቶች ማለትም እንደ ጎሳ፣ ዘር፣ ሃይማኖት፣ ወዘተ የየራሱ ክፍል ያለው እንደመሆኑ እያንዳንዱ ክፍል ባህል ለሚለው

ዕንሰ ሃሳብ ከየራሱ አመለካከትና ልምድ የተነሳ ብያኔ መስጠቱ የተለመደ ነው። ከዚህም አንጻር Beals and Hoijer (1958:210) ባህልን ከአንተሮፖሎጂስቶች አንጻር ሲበይነት፡-

“culture” as term is used by the Antorpologist, may be applied (1) to the ways of life or “designs of living” common at any one time to all mankind, (2) to the ways of living peculiar to a group of Societies between which there is a greater or less degree of interaction, (3) to the patterns of behavior peculiar to a given Society, and (4) to special ways of behaving characteristic of the segment of a large and complex Organized Society.

ሲሉ ብያኔውን ያስቀምጣሉ። ከዚህ ጥቅስም መረዳት የሚቻለው ባህል አንድ ማህበረሰብ አንድ አይነት የሆነ መልክ እንዲኖረው የሚያደርግና ይህን አንድ አይነት መልክ ያለውን ማህበረሰብ ደግሞ ገዝቶ የሚይዘው ስርዓት እንደሆነ ነው።

ባህል ለሚለው ቃል ብያኔ ከመስጠት ጋር በተያያዘ ደግሞ ማህበረሰቡን ገዝቶ የሚይዘውን ነገር (ባህሉን) ማህበረሰቡ እንዴት ሊያገኘው እንደሚችል Encyclopedia of Americana (1983:315) ሲገልጽ « Culture became a term used to describe the distinctive human mode of adapting to the environment. Molding nature to conform to man's desires and goals. There are other meanings. However, all Anthropologists agree that culture consists of learned ways of behaving and adapting. As contrasted to inherited behavior patterns or instincts. » ይላሉ በማለት ይናገራል።

ጥቅሱ በሁለት ጎራ ያሉ ሃሳቦችን የሚያሳይ ነው። የመጀመሪያው ወገን ባህል የሚለውን ሃሳብ ከተፈጥሮ ስጦታ ጋር የሚያይዝ ሲሆን በውስጡም ሰው ባህል ይኖረው ዘንድ ወይም አካባቢውን ባህል አድርጎ ይቀበል ዘንድ ይዞት የሚወለደው ተፈጥሮአዊ አቅም ነው የሚል ነው። በአንጻሩ ደግሞ ሁለተኛው ሃሳብ ባህል ሰው ከአካባቢው የሚማረው እንጂ ይዞት የሚወለደው አይደለም የሚል ነው። ነገር ግን በሁለቱ ሀሳቦች መካከል ምንም እንኳን ልዩነት ያለ ቢመስልም ዙርዙር ሁለቱም ሃሳቦች ሰው ባህልን የሚማረው ነገር እንደሆነ ነው የሚገልጹት። ይህ አከራካሪ ሃሳብ እንዳለ ሆኖ ግን ባህል የሚለውን ሃሳብ እንዴት መረዳት እንደሚቻል የሚገልፀው Wikipedia (The free Encyclopedia), (2007) ባህልን ለመረዳት ባህል፣ የወል የሆነውን መንገድ በመማር ብቻ ከትውልድ ወደ ትውልድ የሚሸጋገሩ እሴቶች (values)፣ ደንቦች (norms)፣ ማህበራዊ ተቋማት (institutions) ጥንታዊ የእጅስራዎች (artifacts) የተባሉ መሰረታዊ ነገሮችን የሚይዝ ጽንሰ ሀሳብ እንደሆነ መገንዘብ ይሻላል ይላል።

እነዚህንም ሃሳቦች ሲያብራራ እሴቶች፣ በህይወት ውስጥ ጠቃሚ የሆኑ ሃሳቦችን የሚይዙና ሌሎችን የባህል ክፍሎች የሚመሩ ናቸው። ልምዶች፣ ደግሞ አንድ ህዝብ ሲኖረው ይገባል ተብለው የሚገመቱ ግምቶችን ይይዛሉ። እነዚህ ግምቶች እያንዳንዱ ማህበረሰብ ደንብ እንዲያከብር የማስገደድ ባህርይ አላቸው። የሚያስገደዱት ልማዶች

ደግሞ ምንም እንኳን ያልተጻፉ ቢሆኑ የህግነት ደረጃ አላቸው። ማህበራዊ ተቋማት የሚባሉት ደግሞ እሴቶችና ደንቦች የሚፈጥሯቸው የማህበረሰብ መዋቅሮች ናቸው። ጥንታዊ የእጅ ስራዎች ደግሞ ከእሴቶችና ደንቦች የሚወጡ ነገሮች ወይም ባህላዊ ቁሶች ናቸው የሚለውን ትንታኔ አቅርቧል።

በአጠቃላይ ባህል፣ የሚለው ሃሳብ ቀደም ሲል እንደተጠቀሰው ከስፋቱ የተነሳ ይህ ነው የሚል አንድ ወጥ ብያኔ መስጠት የሚያስችግር ቢሆንም ጽንሰ ሀሳቡን ለመረዳት ግን አንድ ትውልድ እለቱን በራሱ ጊዜ የፈጠራቸው ሳይሆኑ ከቀዳሚው ትውልድ የሚማራቸውን እሴቶች፣ ደንቦች፣ ማህበራዊ ተቋማትና፣ ጥንታዊ የእጅ ስራዎችን የያዘ መሆኑን መገንዘብ የተሻለ መሆኑን ከላይ ከቀረቡት ሃሳቦች መረዳት ይቻላል።

ከእነዚህ ባህልን ለመግለጽ ከቀረቡት አራት መሰረተ ነገሮች እይታን ጠበብ በማድረግ ወደ ቀላዊ ባህል ሲወረድ ደግሞ (የዚህ ጥናት ትኩረት ቀላዊ ባህል ላይ ነውና) ቀላዊ ባህል ሲጠና ቁሱ ብቻ ሳይሆን ከቁሱ ባሻገር የቁሱ አሰራር፣ ቁሱ እንዲፈጠር ያደረጉት የማህበረሰቡ እሴቶች፣ ደንቦችና ማህበራዊ ተቋማቱ ሁሉ ይታያሉ ይህ ሲሆን በቁሱ አማካኝነት የማህበረሰቡን ባህል መገንዘብ ይቻላል። Wikipedia (2007:213) ይህንን ሀሳብ «... “Culture” to refer not only to consumption goods ,dut to the general process which produce such goods and give them meaning ,and to the social relationships and practice in which such objects and processes became embedded. » ሲል ይደግፈዋል።

በአጠቃላይ እስካሁን ከተባለው ሃሳብ ለመረዳት የሚቻለው ባህል የአንድ ማህበረሰብ ቀላዊና መንፈሳዊ ሃብት መሆኑና ይህ ሃብት ደግሞ የማህበረሰቡ እሴቶች፣ ደንቦች፣ ማህበራዊ ተቋማትና የእጅ ስራዎች ህብር ሲሆን እነዚህ መሰረተ ነገሮች ደግሞ አንዱ በአንዱ ላይ ተመስርተው የቆሙ መሆናቸውን ነው። ከዚህ በመነሳት ከእነዚህ አራት መሰረተ ነገሮች የተገነባው ባህል ከቤቶች ጋር ያለውን ንክኪ ስንመለከት እንደ አየር ንብረት ሁሉ በባህላዊ ቤቶች ላይ ተጽእኖ የሚያሳድር ሆኖ እናገኘዋለን።

የተለያዩ ሰዎች ባህል በባህላዊ ቤቶች ላይ ተፅዕኖ ሊያሳድር የሚችል እንደሆነ ነው የሚናገሩት። ለምሳሌ Makonnen (1964) የአየር ንብረት በሚፈጥረው ተፅዕኖ የተነሳ የተወሰኑ የግንባታ ቁሶች በተወሰነ ክልል ብቻ እንዲኖሩና ቤት ሰሪዎች የሰሩትን እንዲሰሩ ያደርጋቸዋል። ይህ ብቻም ሳይሆን ሰዎች በአካባቢው የሚገኙ የተለያዩ የግንባታ ቁሶች እንዴት በአንድ ላይ ሆነው ቤት ሊሆኑ እንደሚችሉ ይማራሉ። ይህንንም ቀስ በቀስ በልምድ እየተመሩ አሰራሩ ይለመድና ባህል ይሆናል። ከዚህ በኋላ ሁሉም ቤቶች በተጀመረው መንገድና በተጀመረበት ቁስ ብቻ ይሰራሉ። ምክንያቱም ሌላ መንገድ ስላልተሞከረ አስተማማኝ የተሞከረው ይሆናል በማለት ቤቶች ከአየርንብረት በተጨማሪ

ባህል ተፅዕኖ እንደሚያሳድርባቸው ይገልጻሉ። ከዚህም የአየር ንብረትና ባህል በባህላዊ ቤቶች ግንባታ ላይ ተፅዕኖ ማሳደር የሚችሉ ነገሮች መሆናቸው ነው መረዳት የሚቻለው። ማለትም የአንድ አካባቢ የአየርንብረት፣ ዝናቡን፣ ፀሐይንና ነፋሱን ይወስናል። እነዚህ ጉዳዮች ደግሞ በተራቸው በዕድሜት አበቃቀል፣ በአፈርና በድንጋይ ፀባይ ላይ የሚፈጥሩት ተፅዕኖ ይኖራል። ይህ ሲሆን ደግሞ የአካባቢው ማህበረሰብ ቤቶችን ለመስራት አካባቢው የሰጠውንና የተሻሉ የሚላቸውን ቁሶች ሃገረሰባዊ ዕውቀቱን ተጠቅሞ ይሰራል። በአንድ አካባቢ ቤቶችን ለመገንባት አገልግሎት ላይ የዋለው ቁስ ደግሞ ማህበረሰቡ ካልተሞከረው ይልቅ በተሞከረው መስራት የተሻለ ነው ብሎ ስለሚያስብ በዚያው በተጀመረበት ቁስ ቤቶች ይሰራሉ። ይህም የዚያ አካባቢ ቤቶች መለያና የማህበረሰቡም የቤት አሰራር ባህል ይሆናል።

3.2.1.3 ባህላዊ ቤቶች የሚሰሩባቸው ጥሬ እቃዎች

ሃገረሰባዊ የእጅ ስራዎችም ሆኑ ሃገረሰባዊ ቤቶች የሚሰሩባቸው ጥሬ ዕቃዎች እነዚህ ናቸው ብሎ መዘርዘሩ ቀላል ጉዳይ አይደለም። ምክንያቱም ቁሶቹ የሚሰሩባቸውን ጥሬ ዕቃዎች የሚወስኑ አያሌ ጉዳዮች አሉና። ነገር ግን የግድ ሊያስማማ የሚችለው ነገር የጥሬ ዕቃዎች ሃገርበቀልነት ነው። ምክንያቱም የቤቶች ወይም የእጅ ስራዎች ሃገረሰባዊነት ምንጩ የሚሰሩበት ጥሬ ዕቃ ጭምር ነውና። ከዚህ ጋር በተያያዘም የቤቶችም መስሪያ ቁሶች ምርጫ በምን ላይ እንደሚመሰረት Oring (1986: 209) «Many objects especially larger objects like houses, tend to have adierct relationship to the place where they are found .They become a built land scape . The constraction and materials of the built land scape show the character of human relation ship to the environment » በማለት ሲገልጹ Glassie (1991:237) ደግሞ «The meanings that lie in the selection of materials are socialand economic as well as environmental. But the environment sets the stakes. Living wisely in atight place, people learn the environment. They know how to select from it the right materials for the job. The prime virtue in materials their ability to alter the climate ,shaping alittel environment with in which architecture, which all of them do in bad weather. Their actions often glide out of the pragmatic and into the aesthetic » ሲሉ ለባህላዊ ቤቶች መስሪያ የሚውሉ ጥሬ ዕቃዎች ትርጉም ማህበራዊ፣ ኢኮኖሚያዊና አካባቢያዊ በተለይም አካባቢያዊ መልክ አላቸው ይላሉ።በመሆኑም ከጥቅሶች መረዳት የሚቻለው ነገር ባህላዊ ቤቶች የሚሰሩባቸው ቁሶችና ቁሶችም የሚይዙት ትርጉም አካባቢያዊ /ሃገር በቀል/ መሆናቸውን ነው። ከዚህም ጋር በተያያዘ Makonnen (1964: 110) «የኢትዮጵያ ባህላዊ ቤቶች

መገንቢያ ጥሬ ዕቃዎች» በሚል ንዑስ ርዕስ ስር እንዳሰፈሩት፣ በኢትዮጵያ ለባህላዊ ቤቶች ግንባታ የሚውሉት የግንባታ ቁሶች ድንጋይ፣ ጭቃ፣ እንጨት፣ ሳር፣ ሽንብቆና ቅጠል ናቸው ሲሉ ይዘረዝሩና የቁሶችን አገልግሎት በሚከተለው መልክ ይገልጻሉ።

ድንጋይ፡- በቀላሉ በሚገኝበት አካባቢ ለግድግዳነት ያገለግላል። በኢትዮጵያ የተለመዱትና ግልጋሎት የሚሰጡት የድንጋይ አይነቶች ባልጨታማ ጥቁር ድንጋይ፣ ደቃቅ (ትንሽ) ድንጋይና ጥቁር (ባርያ) ድንጋይ ናቸው። በድንጋይ የተገነባ ግድግዳ ድንጋዮች እርስ በእርስ የሚጣበቁት በጭቃ ነው። ነገር ግን የጭቃው የማጣበቅ አቅም ደካማ ሲሆን በዝናብ ሊታጠብ ይችላል።

ጭቃ፡- አፈርን ከውሃ ጋር ቀላቅሎ በማብካት ወደ ቤቱ ነፋስ፣ ፀሐይና ሌሎች ነገሮች ወደ ውስጥ እንዳይገቡ ግድግዳው ላይ የሚለጠፍ የቤት መስሪያ ቁስ ነው። በኢትዮጵያ የሚገኙ የአፈር አይነቶች ቀይ ወይም የሸክላ አፈርና ጥቁር አፈር ናቸው። ለጭቃ መስሪያ የሚመረጠው ግን ቀይ አፈር ነው።

እንጨት፡- እንጨት በሚገኝበት አካባቢ በግንባታ ቁስነቱ በጣም የሚያገለግል ቁስ ነው። አካባቢው ሊያበቅለው ከቻለ ርካሽና ለቤቱ ረጅም ዕድሜ የሚሰጥ ቁስ ነው። እንጨት ለግድግዳና ለጣሪያ መስሪያ የሚያገለግል ሲሆን በእንጨት የተሰራ ግድግዳ ሙቀትና ብርድ ለመከላከል እንዲያስችል በጭቃ ይሸፈናል፤ ዕድ፣ ዝግባ፣ ሞላልካ፣ አዛምር፣ ብሳና፣ ሎል፣ ኮርች፣ ኮሶ፣ በሮራ፣ ወይራ፣ ካሃረት፣ ጥቁር እንጨት፣ አልጊ፣ ዶቅማ በኢትዮጵያ የሚበቅሉና በሁሉም የሃገሪቱ አካባቢዎች ባህላዊ ቤቶችን ለመስራት የሚያገለግሉ ዛፎች ናቸው።

ሳሮች ሽንብቆዎችና ቅጠሎች፡- ሳር፣ በመሰረቱ ለጣሪያ መክደኛ ያገለግላል። ጭቃ የማጣበቅ አቅም እንዲኖረው ከጭቃ ጋር አብሮ ይጠቃል። ሽንብቆና ቅጠል ደግሞ ሳር በሌለበት አካባቢ ለጣሪያ መክደኛ ያገለግላሉ። በሙቀትና ደረቅ የአየር ንብረት ደግሞ እንጨት ስለማይገኝ እነዚህ ቁሶች ለግድግዳነት ያገለግላሉ።

ቀርከሃ፡- በሃገሪቷ ደቡባዊና ምዕራባዊ ድንበሮች የተለመደ የቤት መስሪያና በብዛት የሚገኝ የቤት መስሪያ ቁስ ነው። ነገር ግን ረጅም ዕድሜ የሌለውና በነፍሳቶች የሚጠቃ ነው።

3.2.2 ሀገረሰባዊ የእጅ ስራ (Folk Crafts)

ሀገረሰባዊ የእጅ ስራ Dorson (1972) በቁሳዊ ባህል ስር ይጠናሉ ሲሉ ከሚዘረዘሯቸው ዘርፎች ውስጥ አንዱ ነው። የዚህን ዘርፍ የፅንሰ ሐሳብ ብያሜ በተመለከተ እንደሚገልጹት ሀገረሰባዊ የእጅ ስራዎች ባህላዊ የሆኑትንና ማንም ሰው በግልጽ ሊረዳው የሚችለው፣ የአሰራር ዘዴያቸውና ቅርፃቸውም በቅርብ ከተሰሩት ይልቅ ከትውልድ ወደ ትውልድ ሲሸጋገሩ የቆዩትን የሚመለከት እንደሆነ ነው የሚናገሩት።

በእርግጥ ይህ ሃሳብ ሀገረሰባዊ የእጅ ስራዎችን ከጥንታዊነት ጋር አያይዞ ለመግለጽ የሞከረ ቢመስልም ቁሶችን ባህላዊ ወይም ሀገረሰባዊ ናቸው ለማለት ማርጀታቸውን ወይም አዲስነታቸውን መነሻ ማድረግ አይገባም። ይልቁንስ ከባህሉ መሰረታዊ ነገር አኳያ ማየቱ አስፈላጊ ጉዳይ እንደሆነ፣ ምንም እንኳን በጥንታዊ መሳሪያዎችና በሀገረሰባዊ የእጅ ስራዎች መካከል ግልጽ የሆነ ጠንካራ ግንኙነት ቢኖርም አንድ ሰው ማንኛውንም አሮጌ ነገር ሀገረሰባዊ ነው ወይም ማንኛውንም አዲስ ነገር ሀገረሰባዊ አይደለም ብሎ አይገምትም ማለት አይደለም ሊገምት ይችላል። ነገር ግን ሀገረሰባዊ የእጅ ስራዎች ሀገረሰባዊ የሚባሉት የማህበረሰቡ ከፍተኛ አባላትን ትምህርት፣ የቀለም ትምህርት ወይም የተወሳሰበ መያዊ ተስተላልፎ ከሌለባቸው ብቻ ነው (Dorson;1972) ሲሉ ጨምረው ይገልጻሉ።

Oring (1986: 216) በበኩላቸው «The designation "folk objects" is not restricted to objects only from thee past. New folk objects are continually emerging. » ሲሉ የሚያቀርቡት ሃሳብ የ«Dorson» ን ሃሳብ የሚደግፍ ነው። በመሆኑም ፀሐፊዎች በዚህ አባባላቸው ሀገረሰባዊ የእጅ ስራዎች የሚባሉት ማንነታቸው ሊታወቅ የሚችለውና ሀገረሰባዊ ካልሆኑት የእጅ ስራዎች ሊለዩ የሚችሉት በአድሚያቸው አጭርነትና ረጅምነት አለመሆኑን የገለፁ ሲሆን ከዚህ ባሻገር ግን ሀገረሰባዊ የእጅ ስራዎች የሚባሉት የማህበረሰቡን ማንነት የሚናገሩትን፣ የሰዎችን የፈጠራ ችሎታ የሚያንፀባርቁትን፣ የማህበረሰቡን ባህል ወግና ልማድ ጠብቀው የተሰሩትን፣ ተስተላልፏቸውም አመደበኛ በሆነ መልኩ ከቤተሰብ ወደ ቤተሰብ ወይም ከትውልድ ወደ ትውልድ የሆነውን ቁሶችን እንደሆነ ያስገነዝባሉ።

እንግዲህ ይህንን አባባል ይዘን የሀገራችን ሀገረሰባዊ የእጅ ስራዎች ስንፈትሽ ስዎች ለዕለት ተግባራቸው የሚገለገሉባቸው፣ ርቃናቸውን ለመሸፈን የሚሰሯቸውና ለማህበረሰቡ ግልጋሎት የሚሰጡባቸው እንዲሁም የራሳቸው የሰሪዎች ብሎም ሰሪዎች የበቀሉበት የጠቅላላው ማህበረሰብ መገለጫ የሆኑና ሰሪዎችም አመደበኛ በሆነ መልኩ ከቀዳሚው ትውልድ በተለይም ከቤተሰቦቻቸው ወርሰው የሰሯቸውና እየሰሯቸው ያሉ

በርካታ ሃገረሰባዊ የእጅ ስራዎች መኖራቸውን እንገነዘባለን። እነዚህም የእጅ ስራዎች በተለያዩ አገር በቀል ጥሬ ዕቃዎች ይሰራሉ። ቀጥለን እንያቸው፡-

3.2.2.1 ሃገረሰባዊ የእጅ ስራዎች የሚሰሩባቸው ጥሬ ዕቃዎች

ቀደም ሲል «ባህላዊ ቤቶች የሚሰሩባቸው ጥሬ እቃዎች» በሚለው ንዑስ ርዕስ ሃገረሰባዊ የእጅ ስራዎችም ሆኑ ሃገረሰባዊ ቤቶች የሚሰሩባቸው ጥሬ እቃዎች ሃገር በቀል እንደሆኑ ተገልጧል። ወደ ሃገራችንም ስንመጣ በርካታ ሃገረሰባዊ የእጅ ስራዎች ያሉ ሲሆን እነርሱም የሚሰሩባቸው ጥሬ ዕቃዎች ሃገርበቀል ናቸው። ለምሳሌ ያህል ብንዘረዘር የሸክላ ስራዎች (ድስት፣ ምጣድ፣ እንስራ) የቆዳ ውጤቶች (ጀንዲ፣ ላምነት፣ መጫኛ) የብረት ስራዎች (ማረሻ፣ መጥረቢያ፣ ማጭድ) የስፊት የቤት ዕቃዎች (ሞሰብ፣ አገልግል፣ ሰፊድ) ጌጣጌጦች (አንባር፣ ጉትቻ፣ ቀለበት) ይገኙበታል። ሃገረሰባዊ የእጅ ስራዎች የሚሰሩባቸውን ጥሬ እቃዎች በተለይም በኢትዮጵያ ምን ምን ናቸው የሚለውን ጉዳይ የበለጠ ለመረዳት ኢትዮጵያውያን የእጅ ስራዎች እንዳሏቸው እነዚህን የእጅ ስራዎች ደግሞ ከምን እንደሚሰሯቸው የሚገልጸውን ቀጣዩን ጥቅስ መመልከት ጥሩ ማስረጃ ማግኘት ነው፡-

Like the Europeans before the Industrial revolution, the Ethiopian people at any early date evolved a handi craft industry which met the every day needs of the population. They worked In iron, making knives, swords, spear-heads, ploughshares and other implements. They span and wove both cotton and wool, producing excellent and often beautiful clothing. They preserved and tanning ox hides ,sheep and other skins successfully, and manufactured shields, scabbards and book covers, as well as saddles, bridles and halters for their mules and horses. They also produced good quality pots and jars. Wove attractives wicker baskets, manufactured useful articles of horn, and fashioned exquisite gold, silver and bronze ornaments and crosses, among the handicrafts which caught the eye of visiting authors were articles of apparel made from textiles and skins, carpets of many colours, baskets of various shapes and sizes, illuminated manuscripts and parchments of distinction, beautiful drinking horns, fine jewellery and knives, swords and spears of every description (Richard and Rita, 1964;221).

ይህ ከላይ የቀረበው ጥቅስ በኢትዮጵያ የሚሰሩ ሃገረሰባዊ የእጅ ስራዎችን የሚያሳይ ሲሆን እነዚህ የእጅ ስራዎች የሚሰሩባቸውን ጥሬ ዕቃዎችም ይገልጻል። ጠቅለል ተደርጎ ባህላዊ የእጅ ስራዎች የሚሰሩባቸው ጥሬ ዕቃዎች ሲታዩ ደግሞ እንጨት፣ ብረት፣ ጥጥና ቆዳ በበርካታ ሃገራት ውስጥ የጋራ የሆኑ ሃገረሰባዊ የእጅ ስራዎች መስሪያ ጥሬ ዕቃዎች መሆናቸውን Dorson (1972) ይገልጻሉ።

3.2.2.2. በሃገረሰባዊ የእጅ ስራዎች ላይ ተጽዕኖ የሚያደርሱ ነገሮች

ይህ ስራ ከባህላዊ ቤቶች በተጨማሪ ከሽክላ በተሰሩ የቤት ቁሳቁሶች ላይም የሚያተኩር መሆኑ ቀደም ብሎ ተጠቅሷል። እናም ከሽክላ የተሰሩ የቤት ቁሶች በሃገረሰባዊ የእጅ ስራዎች ስር የሚመደቡ በመሆኑ በዚህ ንዑስ ርዕስ ስር በትኩረት የሚነግው ነገር በሃገረሰባዊ የእጅ ስራዎች ላይ ተጽዕኖ ያሳደረ ጉዳይ ነው።

ሃገረሰባዊ የእጅ ስራ ትናንት ነበር፤ ዛሬም አለ። ነገር ግን በተለያዩ ምክንያቶች የተነሳ ቀደምት ቁሶች ትናንትን አልፈው ዛሬ ላይ ሲደርሱ በነበሩበት መልክ እንዳሉ መጥተዋል ማለት አይቻልም። ምክንያቱም አንድም ተለዋዋጭነት የፎክሎር ዋነኛ ባህርይ በመሆኑ ሲሆን እንዲሁም ሌሎች አያሌ ምክንያቶች ሊኖሩ ይችላሉና ነው። ከዚህም አንጻር Dorson (1972) ርብርቅን ጠቅሰው በሃገረሰባዊ የእጅ ስራዎች ላይ ተጽዕኖ አሳድረዋል ሲሉ የሚዘረዘሯቸው ሀሳቦች ቀጥለው ቀርበዋል፡-

3.2.2.2.1 የኢንዱስትሪ አብዮት

ዛሬ ዛሬ የኢንዱስትሪው አብዮት በእጅ ስራዎች ላይ በጠቅላላው ተዕዛዥ ያሳደረ ሲሆን ለእጅ ስራ ባለሙያዎች ደግሞ አዋኪ ሆኗል። በ18ኛውና በ19ኛው ክፍለ ዘመን የፋብሪካ ዕቃዎች ወደ ገጠሩ ክፍል መጉረፍ ሲጀምሩ በእርግጥም የእጅ ስራ ባለሙያዎች ተጎድተዋል። የፋብሪካ ውጤት የሆኑትን የፋብሪካ ዕቃዎች መግዛት መጀመራቸው የባህላዊ የእጅ ስራ ባለሙያዎች ስራቸውን እንዲያቆሙና የተበላሹ እቃዎችን ወደ መጠገን እንዲሄዱ አድርጓቸዋል።

3.2.2.2.2 የባህላዊ የእጅ ስራ ባለሙያዎች ትኩረት መቀየር

የተጠቃሚን ርካሽ የፋብሪካ ዕቃዎችን የመግዛት ፍላጎት ተከትሎ ባህላዊ የእጅ ስራ ባለሙያዎች የተበላሹ ዕቃዎችን ወደ መጠገን ከመምጣታቸው በላይ ለባህላዊ የእጅ ስራዎች ህልውና መቀጠል ሲሉ የእቃዎችን አሰራር ዘዴ መለወጥም ግድ ብሏቸዋል። በብዙ አካባቢዎች የቁምሳጥን ሰሪ አዲስ ነገሮችን ከመስራት ይልቅ እቃዎችን መጠገንና እቃዎች የተሸፈኑባቸውን አሮጌ ልብሶች በአዲስ መቀየር የተለመደ ስራ ሲሆን አንጥረኛ ውም እንዲሁ ብዙ ጊዜውን የሚያጠፋው ዘመናዊ እቃዎችንና መሳሪያዎችን በመበየድ ነው። ይህም የባለሙያዎች ተግባር መቀየሩን ያሳያል።

3.2.2.2.3 የኢኮኖሚና ቴክኖሎጂ ተፅዕኖ

የእጅ ስራ ባለሙያዎች በተለያዩ ምክንያቶች የተነሳ ሁኔታዎችን ለእነሱ እንደሚበጁ አድርገው ያመቻቻሉ። ለምሳሌ በደቡብ ህንድ የጨርቅ መስሪያ ጥሬ ዕቃዎች ርካሽ በመሆናቸው ጥቂት ሽማግሌዎች በሽማ ዕቃዎች የጨርቅ ስጋጃዎችን ይሰራሉ። ከቴክኖሎጂ አንጻር ዘመናዊ ማሽኖች የእጅ ስራ ባለሙያዎች የሚሰሯቸውን ቁሶች መስራት አለመቻላቸው የእጅ ስራ ባለሙያዎች እንዲኖሩ አድርጓቸዋል። ለምሳሌ ስፌት (Basket) የሚሰራ ማሽን የለም። በመሆኑም ምንም እንኳን ስፌቶች በፋብሪካ በተሰሩ የወረቀት ወይም የላስቲክ ዕቃዎች ቢተኩ፣ የውጭ ስፌቶች ወደ ሃገር ውስጥ ቢገቡና ከሃገረሱብ የእጅ ስራ ባለሙያዎች ስራዎች ይልቅ በርካሽ ቢሸጡ በተለያዩ አካባቢዎች የእጅ ስራ ባለሙያዎች እየተስፋፉ ነው።

3.2.2.2.4 የገበያ ተፅዕኖ

በበርካታ ስፍራዎች ለብዙ ሽማግሌዎች ባህላዊ የእጅ ስራዎች ከፋብሪካ ውጤቶች ይልቅ ክብር ወይም ውበት ናቸው። በዚህም ምክንያት ብዙ ተራሮችና የእጅ ስራ ባለሙያዎች በሚገኙበት አካባቢ የእጅ ስራ መሸጫ ሰቆች ይስፋፋሉ። ነገር ግን በእነዚህ ቦታዎች የሚገኙ ምርቶች ሁልጊዜም ባህላዊ ላይሆኑ ይችላሉ። በአንዳንድ አጋጣሚዎች የእጅ ስራ ባለሙያዎች ስራዎችን ከትምህርት ቤት ወይም በሌላ መደበኛ በሆነ መንገድ ይማሩዋቸውና የእጅ ስራዎች ከገበያ አንጻር የሚዘጋጁ እንጂ ባህላዊውን ቅርጽ ያልተከተሉ ይሆናሉ።

3.2.2.2.5 የሃገረሰባዊ የእጅ ስራዎች ደረጃ ወደ ዘመናዊ ጥበብ (Modern art) ከፍ ማለት

የሸክላ ስራ፣ ሽመና፣ አንጥረኝነትና ሌሎች በርካታ የእጅ ስራዎች ደረጃቸው «ወደ ዘመናዊ ጥበብ» ያደገ ሲሆን ትምህርታቸውም በኪነጥበብ ትምህርት ቤት ውስጥ የሚገኝ ነው። እነዚህ ደግሞ ቴክኒካቸው ባህላዊ ሆኖ ትኩረታቸው ግን ከባህላዊነቱ ይልቅ በፈጠራው ላይ ነው።

3.2.2.2.6 በርካታ የእጅ ስራዎች እንደትርፍ ጊዜ ማሳለፊያ መስራታቸው

አሁን አሁን ብዙ የእጅ ስራዎች እንደ ትርፍ ጊዜ ማሳለፊያ እየተሰሩ ነው። ምክንያቱም በርካታ ግለሰቦች አገልግሎት ሰጪ ወይም የጌጥ ዕቃዎችን ለራሳቸው ወይም ለጓደኞቻቸው በመስራት ትልቅ ግለሰባዊ እርካታ ማግኘት ይፈልጋሉ። ብዙ

መጽሐፎች በሽመና፣ በቤት ቁሳቁስ ስራ፣ በማዕድናት አንጥረኝነትና በመሳሰሉት ላይ ያሰራር መመሪያዎችንና ቅርፆችን በትርፍ ጊዜያቸው ለሚሰሩ ሰዎች ያቀርባሉ። ይህ መሆኑ የእቃዎችን ተወዳጅነትና የሰዎችን ባህላዊ እቃዎችን የመስራት ፍላጎት የሚያሳይ ነው። ነገር ግን ሰዎች የእቃዎችን ቅርጽና የአሰራር ዘዴ ከመጽሐፍት ሲማሩ ዕቃዎች ባህላዊነታቸውን ያጣሉ። በመሆኑም ለጊዜ ማሳለፊያ የሚሰሩ ዕቃዎችን ሙሉ በሙሉ ሃገረሰባዊ የእጅ ስራዎች ናቸው ማለት ይከብዳል።

3.3 የቁሳዊ ባህል ስራዎች (የቁሳዊ ባህል ባለሙያዎች)

በጠቅላላው የቁሳዊ ባህል ስራዎችን (ባለሙያዎችን) ማንነት ለመገንዘብ ሲባል የተለያዩ የእጅ ስራ ውጤቶችን ወይም ሌሎችን የዘርፉን ንኡሳን ክፍሎች ስም በየተራ እየጠራን «ይህ የማን ስራ ነው?» ወይም «ይህንን ነገር ማን ነው የሰራው?» ብለን ስንጠይቅ የምናገኘው መልስ «የእኩል» ወይም «የእኩሊት» አለበለዚያ ደግሞ «እኩል የተባለው» የማህበረሰብ ክፍል የሚሉ ብዙም ሊገርሙን የማይችሉ መልሶችን በየአገሩ ልናገኝ እንችላለን። ይህ መልስም እምብዛም የማያስገርመው በምን ምክንያት ነው? ብለን ብንጠይቅ በብዙ ማህበረሰቦች በተለይም በኢትዮጵያ የቁሳዊ ባህል ባለሙያነት በጾታ ወይም በጎሳ የሚከፈል በመሆኑ ነው። Siliverman (1999) ስለዚህ ጉዳይ ሲገልጹ በጠቅላላው ኢትዮጵያ የፈጠራ ሂደት በተወሰነ ቡድን ውስጥ የተወሰነ ነው። ጥቂት ልማዶች በማንኛውም ሰው ይተገበራሉ። ነገር ግን የቁሳዊ ባህል ባለሙያነት በሁለት ዋና ዋና ጉዳዮች ይለያል። እነርሱም የታና ጎሳ ናቸው። በብዙ ማህበረሰቦች የሴቶችና የወንዶች ተግባራት ግልጽ ልዩነት አላቸው። ማህበራዊ ማንነት ለሚመረቱት ነገሮች መሰረት ይሆናል። ለምሳሌ በቦሪናና በሃረሪ ማህበረሰብ ስፊት መስፋት የሴቶች ተግባር ነው ይላሉ።

ይህ ጥቅስ በቁሳዊ ባህል ባለሙያነት ላይ «ቁሶችን ማን ይሰራቸዋል?» ለሚለው ጥያቄ መልስ የሚሰጥ ነው። ከጥቅሱ መረዳት የሚቻለው ነገር በእጅ ስራና አሰራር ሂደት «ይህ የሴቶች» «ይህኛው ደግሞ የወንዶች ነው» የሚባሉ ስራዎች እንዳሉና ጎሳም ለአንድ አይነት የቁሳዊ ባህል ባለሙያነት ባለቤትነትን የሚሰጥ መሆኑን ነው። ለምሳሌ ምስጋ (1979) «የወይጦ ነገድ አጭር ታሪክ ና ባህል» በሚል ዕሁፋቸው በአማራ ክልል በባህርዳርና ዙሪያው የጣናን ሐይቅ ከብቦ የሚኖር ከአማራው ህዝብ በጋብቻ በሃይማኖትና በባህል የተገለለ «ወይጦ» የተባለ ጎሳ ባህላዊ ወፍጮንና ታንኳን በመስራት እንደሚታወቅና ሌላው ማህበረሰብም የእነዚህን ባህላዊ የእጅ ስራዎች ባለቤትነት ለወይጦ ጎሳ ሰጥቶ ለረጅም ዘመን ኖሯል ሲሉ የሚገልጹት ሀሳብ የላይኛውን አባባል የሚደግፍ ነው።

ነገር ግን እዚህ ላይ ሳይነሳ የማይቻለፈው ጉዳይ አሁን አሁን ቀደም ሲል «በሃገረሰባዊ የእጅ ስራዎች ላይ ተጽዕኖ የሚያሳድሩ ሁኔታዎች» በሚል ንዑስ ርዕስ ስር በተነሱት አይነት ሀሳቦች የቁሳዊ ባህል ባለሙያነት ከሴቶች ወደ ወንዶች ከወንዶች ወደ ሴቶች ሊቀያየርና ከአንድ ጎሳ ወደ ሌላ ሊሸጋገር እንደሚችል ነው።

3.4 የቁሳዊ ባህል ባለሙያዎች ማህበራዊ ደረጃ

ቁሳዊ ባህሎች እንኳን እንደ እኛ ባላች በስልጣኔ ባልገፋችና በኢንዱስትሪ ሀብቷ ባልበለፀገች አይነት አገር ይቅርና እጅግ በሰለጠኑት እንኳን ከእለት እለት፣ ጠቀሜታቸውና ተፈላጊነታቸው እየጨመረ እንደመጣ ነው መገንዘብ የሚቻለው። ለምሳሌ እንደ አሜሪካና እንግሊዝ ባሉ ሀገሮች ለባህላዊ የእጅ ስራዎች እድገት ሲባል ስልጠና እየተሰጠ እንደሆነ Dorson (1972:225) «በዩናይትድ ስቴትስ አፍ አሜሪካ፣ እንግሊዝና በስካንዲኒቪያን ሃገሮች ባህላዊ የእደ ጥበብ ትምህርትቤቶች ግልጽ በሆነ መልኩ መመሪያዎችንና መጽሐፎችን እያሳተሙ ለሙያው አፍቃሪያን ትምህርትና ስልጠና ይሰጣሉ» ሲሉ ይገልጻሉ። ይህ ጥቅስም ባህላዊ የእጅ ስራዎች በእያንዳንዱ አገር ማህበረሰብ ውስጥ ያላቸውን ጉልህ ስፍራ የሚያሳይ ነው። እንደዚሁ ሁሉ ወደ እኛ ሃገር ስንመጣ ቁሳዊ ባህሎች ለማህበረሰቡ እየሰጡ ያሉት ጥቅም እጅግ ብዙ ነው። ሰው በባህላዊ ልብሶችና ጌጦች ያጌጣል፣ በባህላዊ ቤቶች ይኖራል፣ በባህላዊ የእጅ ስራዎች የእለት ተእለት ተግባሩን ያከናውናል። ነገር ግን ሁሉም ሰው የሚገለገለው ራሱ ባልሰራው ዕቃ ሲሆን ይችላል። ምክንያቱም ቀደም ሲል ለመግለጽ እንደተሞከረው በተለይ ባህላዊ የእጅ ስራዎች በአብዛኛው የአንድ ጎሳ የስራ ውጤቶች ናቸው። እንዲያውም ልብ ብለን ብንመለከት እስካሁን ድረስ በኢትዮጵያ ያለው ሃገረሰባዊ የእጅ ስራ ሙያ በአብዛኛው በአንድ የትውልድ ሃረግ ውስጥ ሲተላለፍ የቆየ ነው። ነገር ግን ይህ ስራን ለተወሰነ ክፍል ከመተው ሌላ ባለሙያዎችን በማህበረሰቡ የተለየ ማህበራዊ ደረጃ እንደሚሰጣቸው የሚገልፁ ፀሃፍት ብዙ ናቸው።

ማህበረሰቡ ባለሙያዎች ከሚሰሩት ነገር (ከሙያቸው) አንጻር ሙያውን የሚያንቋሽሽ መጠሪያዎችን በመስጠት ስራዎችን ከጋብቻም ሆነ ከሌሎች ማህበራዊ ግንኙነቶች ሲያገልግላቸው ኖሯል። ይህም በሰራተኞች ላይ ከፍተኛ የሆነ ስነልቦናዊና ማህበራዊ ጫና ይፈጥርባቸዋል። «የባለሙያዎች ማህበራዊ ደረጃ» በሚል ርዕስ ስለ ኢትዮጵያ የእጅ ስራ ባለሙያዎች የተጻፉ የተለያዩ ፅሁፎችም ይህንን ነው የሚያሳዩት። ለምሳሌ ስለ ኮንሶ የእጅ ስራ ባለሙያዎች Hallpike (1972) እንደገለጹት የኮንሶ የእጅ ስራ ባለሙያዎች ከሌላው ማህበረሰብ ተገልለው ነው የሚኖሩት እነዚህ ቡድኖች የእጅ ስራን ከመስራታቸው ውጭ በአለባበሳቸውም ሆነ በአነጋገራቸው ወይም በቤቶቻቸው

አሰራር ከሌላው ማህበረሰብ አይለዩም። ግን በማንኛውም ማህበራዊ ግንኙነት ከሌላው ማህበረሰብ ተገልጻል። በጋብቻም አይገናኙም ቀደምት ትውልዶቻቸውም እንዲሁ ነው የኖሩት ይላሉ።

እንዲሁም Silverman (1999) በጠቅላላው ስለ ኢትዮጵያ የእጅ ስራ ባለሙያዎች ማህበራዊ ደረጃ ሲገልጹ ቁሶችን የሚያመርቱ ሰዎች ማህበራዊ ደረጃቸው ከባህል ባህል ይለያያል። በአብዛኛው ግን እነዚህ ቡድኖች የተገለሉ ናቸው። ቡድኖች በሚያመርቱት ቁስ አሰባሳቢነት የራሳቸውን ቡድን መስርተው ይኖራሉ። በተለይ ሸክላ ሰሪዎች፣ የቆዳ ሰራተኞችና አንጥረኞች ከሌላው ማህበረሰብ ተለይቶ የሚኖር ማህበራዊ (አልፎ አልፎ የጎሳ) ቡድን አላቸው። ካሉ በኋላ ከዚህ በማስከተል እነዚህን ቡድኖች ከሌላው ማህበረሰብ የለዩአቸውን ጉዳዮች ይገልጻሉ።

እነዚህ ቡድኖች በሌላው ማህበረሰብ የተገለሉ የሚያደርጋቸው ተፈጥሮአዊ ኃይል ያላቸው ተደርገው መታወቃቸው ነው። ይህ ደግሞ ቡድኖችን በሁሉም ማህበረሰብ ዘንድ አንድ ያደርጋቸዋል። ማህበረሰቡ እነዚህን ቡድኖች አፈርን ወደ እንስራ፣ ብረትን ወደ የምርትና የጦር መሳሪያ የመቀየር ኃይል አላቸው። ይህ ኃይልም አደገኛ በመሆኑ ለህመም ብሎም ለሞት ያደርሳል በማለት ባለሙያዎችን ያገልግላቸዋል። በጠቅላላው ግን የእጅ ስራ ባለሙያዎች በሚኖሩበት ማህበረሰብ ውስጥ ሁለት አይነት ገጽታ አላቸው። በአንድ በኩል ማህበረሰቡ ስለእውቀታቸውና ስለሚያበረክቱት ጠቃሚ አስተዋጽኦ ይፈልጋቸዋል። በሌላ በኩል ደግሞ ይፈራቸዋል፣ ይንቃቸዋል፣ ሁል ጊዜ አግልጧቸው ይኖራል ሲሉ ይገልጻሉ። ከዚህ ጋር በተያያዘ ደግሞ Alula (2001፣ 1) ስለ ሃገረሰባዊ ጥበብ ባለሙያዎች ማህበራዊ ደረጃ ሲገልጹ።

Craft workers . . . play important roles in the Societys among whom they live ,and yet they have such alow status thast many of them are considered to be not real people by the majority aroundnthem. Three paradoxes lie at the heart of this incongruity between the roles and statuses of these minorities.Firstly, whereas their products are vital for rural liveihood , the producers tend to be looked down up on by the rest of society. Iron plough shares, hoes and sickeles are vital for agriculture;pottery is essential for processing food and carring water ;leather productes are used for sleeping mats,storing and transporting grain; and cotton cloth is basic for clothing.And yet the specalised workers who produce these items are generally despised.Secondly , there is a diparty between the ideological marginalisatino and distancing of thes groups on the one hand,and the practical reality of personalized dyadic relation between individual farmers and artisians on the other. The need for economic .social and cultural exchanges generates a continuous structured interaction, which belies the image of total exclusion and segregation.And thirdly,although the ostracized and excluding from many areas of social life, some of the mainority groups also play significant social and cultural roles,notably at life-cycle events.From birth,through puberty and initiation,to marrige and funerals the marginalised in various societies, perform special

services as midwives, circumcisors, initiators, musicians, and grave diggers, they are thus important for the social reproduction of the dominant society ይላሉ።

በአጠቃላይ የቁሳዊ ባህል ባለሙያዎችን ማህበራዊ ደረጃ አስመልክቶ በርካታ ፀሀፍት የሚገልጹት ዝቅተኛ ማህበራዊ ደረጃ ያላቸው መሆኑን ነው።

3.5 ቁሳዊ ባህልን ለበለጠ ጥቅም ማዋል

በነጠላው ስለ ቁሳዊ ባህል በጠቅላላው ደግሞ ስለ ፎክሎር ያለውን የማህበረሰቡን ግንዛቤ አስመልክቶ በስፋት ጎልቶ የሚታየው አመለካከት ገንዘብነቱን «ያልተማረው» ወይም «ያልሰለጠነው» ሕዝብ ሀብት አድርጎ የመቁጠር ሁኔታ ነው። ፈቃደ (1991) ይህንን ሃሳብ በየስነ ቃል መምሪያ ውስጥ «የሰዎች የተሳሳተ ሃሳብ» ሲለ፡ ይገልጹታል።

ከዚህም አንጻር ይመስላል በእኛ ሃገር ብዙውን ጊዜ ቁሳዊ ባህሎች ግፋቢል በሙዚየም ውስጥ ተቀምጠው በቅርስነት ከመጎብኘት የተሻለ ዕድል ሲገጥማቸው አይታይም። ይህም ቢሆን አፍን ሞልቶ ቁሳዊ ባህሎችን በቅርስነት ተቀምጠዋል ለማለት የሚያስደፍር አይደለም። እንዲያውም ቁሳዊ ባህሎች በሚገባ ተደራጅተው ተቀምጠዋል ብሎ ለመናገር ቦታዎችን መቁጠር ቢያስፈልግ ረጅም ጊዜና ብዙ ጉልበት የማያስፈልገው ጉዳይ ነው። ይህ ሁኔታም በቁሳዊ ባህል ጥናት ላይ ምንም ያልተሰራ መሆኑን የሚጠቁም ነው ከማለት ባሻገር ቁሳዊ ባህሎች ላሉበት ማህበረሰብ አሁን ከሚሰጡት በተሻለ እንዴት ጥቅም ሊሰጡ ይችላሉ? የሚለውን የሚያሳስብ ነው።

በእርግጥ አንድ ማህበረሰብ ለቁሳዊ ባህሎች ህልውና ሲሰጥ ለራሱ የዕለት ከእለት ተግባር መከወኛ፣ ለመጊያጊያጨያና ለመደሰት ሲል እንጂ ምናልባት ቁሶች ከዘመን ተሻግረው ወይም የሌላ አካባቢ ሰዎችን ወደ እሱ ስበው ጥቅምን አገኝባቸዋለሁ ብሎ ላይሆን ይችላል። ነገር ግን ቁሶች ዘመንንና ድንበርን መሻገራቸው፣ ካሉበት ሆነው ሌላውን ህዝብ መጥራታቸው አልቀረም። በመሆኑም ቁሳዊ ባህሎች በአንድ ማህበረሰብ ውስጥ በፎክሎርነታቸው ከሚሰጡት (የታወቀ) ጥቅም ሌላ ተጨባጭ የሆነ ጥቅምን የሚያበረክቱበት መንገድ ሊኖር ይገባል። እንደዚህ ሲሆንም ነው የፎክሎር ጥናት ረብ ያለው የሚሆነው። ማለትም ማህበረሰቡ የራሱ ከሆነው እውቀትና ፈጠራ የተሻለ ጥቅም ማየቱና ለስራው ዋጋ ማግኘቱ ብሎም ዕድገት ከሀገረሰባዊ ዕውቀት መመንጨቱን ሲያውቅ ለራሱ ያለው አመለካከት ከፍ ያለ ይሆናል፤ በማንነቱ ይኮራል፤ ዕውቀትንም መቀበል ብቻ ሳይሆን መስጠት እንደሚቻል ይገነዘባል። ይህ ካልሆነ ግን እንደዛሬውና እንደዛሬ በሬቱ ሁሉ ፎክሎር ሲነሳ የማንኛውም ሰው ግንዛቤ «ፎክሎር ስላረጁ ባህሎች የሚወራበት፣ ያልተማረውና ያልሰለጠነው ህዝብ ሃብት ነው» የሚለውን አመለካከት መቅረፍ እጅግ አስቸጋሪ ይሆናል።

ነገር ግን ማንኛውም ፎክሎር-ዊ ጥናት እንደ ጥናት፣ ፎክሎር ክቅርባነት ባሻገር በርካታ ፋይዳዎች ያሉት ሃሳብ እንደሆነ ሊያሳይ ይገባል ምክንያቱም ፎክሎር አያሌ ፋይዳዎች አሉትና። ለምሳሌ ፈቃደ (1991) ስነቃል ክትምህርት፣ ክታሪክ ጥናት፣ ከስነ ፅሁፍ መሰረትነት፣ ከፖለቲካና ክልማት መስክ አንጻር ጠቀሜታዎች ያሉት እንደሆነ ይገልጻሉ። ከዚህ ጋር በተያያዘ ደግሞ Jones, Putting folklore to use (1994) በተባለው መፅሐፋቸው ፎክሎር የማስተማር ዘዴን በማበልጸግ፣ ማህበራዊ ችግሮችን በመፍታት፣ ባህላዊ ቅርስን በመጠበቅ፣ የአኗኗርን ሁኔታ በማሻሻል (ለምሳሌ በጤናና ማንነትን በማዳበር ባለ እጅ መያወን በማነቃነቅና በማበረታታት ሊጠቅም ይችላል) ይላሉ።

በአጠቃላይ የፎክሎርን፣ ገላጭነት፣ ውብነት፣ የአስተሳሰብ ስልትነት፣ የእውቀት ክምችትነት፣ አውዳዊነት፣ ማህበራዊነትና ባህላዊነት ከመገንዘብ ባሻገር ለልማት፣ ለዕቅድ ማቀጃነት፣ ለአንድ ማህበረሰብ የወደፊት እድገት መሪነትና ለማህበረሰብ ኑሮ ማሻሻያነት ሊጠቅም እንደሚችል መረዳት ያስፈልጋል።

እንግዲህ እነዚህ ትውራዊ ዳራዎች ከመስክ የተገኙ መረጃዎች እየተገናዘቡ የሚተነተኑባቸው ሲሆኑ ቀጥሎ ባለው ምዕራፍ ደግሞ ለመስክ ጥናት ስለተመረጠችው ዘንግ ባህሪ ስላጤና ማህበረሰቧ ይገለጻል።

ውስጥ አዘዋ ማርያም፣ አጣጢ፣ ዑራ፣ ጋሚ፣ ዋሻ፣ መቀላሜና ብሮራሜ የሚሰኙ ጎጦች ይገኛሉ (ግብርና ቢሮ፣ 1994) ።

ዘን የሰባት ደብር አገር ናት በመባል ትታወቃለች። ይህም ሊሆን የቻለው ቀደም ሲል አገር የሚወሰነው በደብር ስለነበር ነው። የደብሮች ስምም መሃል ዘን ጊዮርጊስ፣ አቡነ በትረማርያም፣ አዝዋ ማርያም፣ ዑራ ኪዳነምሀረት፣ ደብረስላሴ ፣ ይጋንዳ ተክለጋይማኖትና ፋሬ ማርያም ናቸው (ገበየሁ፣ 1996) ።

የዘን ሰላጤ ወይናደጋ የአየር ንብረት ሲኖራት (አሁን ግን ከጊዜ ወደ ጊዜ የአየር ሁኔታው እየተለወጠ እንደሆነ ነው ነዋሪዎች የሚናገሩት) ከባህር ወለል በላይ ያለው ከፍታ 1770-1960 ሜትር ነው። ዓመታዊ የዝናብ መጠኑ 1160 ሚሊ ሜትር ሲሆን የሙቀት መጠኑ ከፍተኛው 26.7 ሰሌ ዝቅተኛው 11.78 ሰሌ ነው። የመሬቱ ጂኦግራፊያዊ አቀማመጥ Longitude 37 18 43 - 37 21 26 Latitude 11° 41' 00 - 11° 43' 00' ሰሜን ነው (የአካባቢ ጥበቃ ፖሊሲና ቁጥጥር፣ 1999 ዓ.ም.)።

አቶ ጀመሪ ክብረት የተባሉ የ60 ዓመት የሰላጤዋ ነዋሪና ሌሎች የቃል መረጃ አቀባዮች እንደሚናገሩት ሰላጤዋ ዘን የሚለውን ስም እንዴት ልታገኝ እንደቻለች የሚገልፁ ሁለት አፈታሪኮች አሉ። የመጀመሪያው አፈታሪክ የዘን ሰላጤ ከእየሩሳሌም ጋር የሚያገናኝ ነው። ይኸውም የዘን ሰላጤ መሬቱ ከእየሩሳሌም ተነስቶ አሁን ያለበት ቦታ ላይ ሆነ የሚል ነው። ነገሩ እንዲህ ነው በፊት ዘን የሚባል አገር አልነበረም። ነገር ግን ዛሬ የዘን ከተማ (አፋፍን) በስተምዕራብ በሚያዋስነውና ወንጀጣ ተብሎ በሚጠራ ገጠር (የሰላጤዋን ካርታ ይመልከቱ) ውስጥ ሰዎች ይኖሩ ነበር። ዛሬ ዘን ያለችበት ቦታም ሙሉ በሙሉ በውሃ (በጣና ሃይቅ) የተሸፈነ ነበር።

ታዲያ ይህ በእንዲህ እንዳለ በእየሩሳሌም የሚኖሩ ሁለት መነኩሴዎች የነበሩበት ቦታ ከሃይማኖታዊነት የራቅ ነበርና እግዚአብሔር የተቀደሰ ቦታ እንዲሰጣቸው ሲጸልዩ ጸሎታቸው ተሰምቶላቸው የቆሙበት መሬት ሁለቱን እንደያዘ ከነበረበት ቦታ ተቆርሶ ይዟቸው መጥቶ ጣና ሃይቅ ላይ ያርፋል። ታዲያ አንድ ቀን ጠዋት በወንጀጣ ከሚኖሩ ሰዎች ወገን የሆነች አንዲት ልጃገረድ ግብር ውሃ (ደጅ) ስትወጣ በውሃው ላይ ያረፈውን መሬት ታይና ለዘመዶች «ዛሬስ ውሃው ላይ ምኑ ዘግ ብሎ አደረ?» ስትል ትጠይቃለች። ይህም ቃል ቀስ በቀስ «ዘን» በሚል ተቀየረና የሰላጤዋ መጠሪያ ሆነ።

በሌላ በኩል ደግሞ ከእየሩሳሌም የመጡት መነኩሳት በእየሩሳሌም ይኖሩበት የነበረው ቦታ ስሙ ደብረ ዝጋግ ይባል ነበር። ይህ ስምም መነኩሳቱን ተከትሎ እንደመጣና የቃሉም ትርጓሜ ለቦታው ተስማሚ ሆኖ በመገኘቱ ለአሁኑ ዘን መጠሪያ እንደሆነ የሚናገሩ ሰዎች አሉ። «ዝጋግ ማለት ሰዋራ ቦታ ማለት ነው» ዘንም በውሃ የተከበበ መሬት በመሆኑ ሰዋራ ቦታ ነው በሚል ። በመሆኑም «ዝጋግ» የሚለው ቃል

የቦታው መጠሪያ ሆነና ቀስ በቀስ ቃሉ ከዝጋግ ወደ ዘጌ ተቀየረ የሚለው ደግሞ ሁለተኛው አፈታሪክ ነው።

በአጠቃላይ ምንም እንኳን ሁለት አፈታሪኮች ቢቀርቡ፣ የዘጌን ስያሜ አስመልክቶ የስሙ አመጣጥ አፈታሪክን መነሻ የሚያደርግ መሆኑን ነው መረዳት የሚቻለው። በእርግጥ ዘጌ ስያሜዎ ብቻ አይደለም አፈታሪክን መነሻ የሚያደርግ ስለ ህዝቧ አሰፋፈርም ቢሆን የሚተረክ ረጅም አፈታሪክ አለ።

4.2 የዘጌ ማህበረሰብ ታሪክ

እንደ 1994 ዓ.ም. ህዝብና ቤት ቆጠራ ሪፖርት የዘጌ ሰላጤ አጠቃላይ የህዝብ ቁጥር 6394 ሲሆን ወንዶች 2774፣ ሴቶች ደግሞ 3620 ናቸው። ይህ ህዝብ አፋፍ ከተማ ውስጥ ከሚኖሩት ጥቂት የእስልምና እምነት ተከታዮች በስተቀር (የእስልምናና የኦርቶዶክስ እምነት ተከታዮችን ቁጥር ለይቶ የሚያሳይ መረጃ አላገኘሁም) የኦርቶዶክስ ሓይማኖት ተከታይና ሙሉ በሙሉ የአንድ ብሔረሰብ (የአማራ) አባል ነው። የዚህች ሰላጤ ህዝብ ሕይወት በአካባቢው ጥንታዊነትና ታሪካዊነት ካላቸው ገዳማት ጋር በጣም የተቆራኘና የተዋሀደ ነው ለማለት ይቻላል (የአካባቢ ጥበቃ ጥናት ፖሊሲና ቁጥጥር መምሪያ፣ 1996) ።

«ይህን ህዝብ ከአካባቢው ጥንታዊና ታሪካዊ ገዳማት ጋር ያቆራኘው ነገር ምንድን ነው?» ሲባል ደግሞ የሚገኘው ምላሽ ማህበረሰቡ ጥንተ አመሰራረቱ ከኦርቶዶክስ እምነት ጋር የተያያዘ በመሆኑ እንደሆነ ሙሉ-ጌታ(1996) መ/ር በቃሉ ተገኘን፣ አቶ አለሙ ሙሉ-ቀንን፣ መርጌታ ወርቄ ደቡብንና ሌሎችን አነጋግሮ አገኘሁት ሲሉ ያቀረቡት ቀጣዩ አፈታሪክ ያስረዳል ።

ቀደም ሲል እንደተጠቀሰው የዘጌ ሰላጤ የተመሰረተው ከእየሩሳሌም በመጡ ሁለት መነኮሳት ነው። ይሁን እንጂ መነኮሳቱ ከተወሰነ ጊዜ በኋላ በመሞታቸው ለዚያ ቦታ የተመረጡ ሰው ሆነው እንደገና ያቋቋሟት አቡነ በትረማርያም የተባሉ የሸዋ ሰው ናቸው። ዛሬ «የዘጌ አባት» በመባል ይታወቃሉ። እኒህ ሰው ከሸዋ ክፍለ ሃገር ሙገር ከተባለ ስፍራ የተነሱ ሲሆን በአካባቢያቸው አስፈላጊውን የቤተክህነት ትምህርት ተምረው ከጨረሱ በኋላ ጎጃም ውስጥ ዳሞት፣ ጎንደር ውስጥ ደንቢያና በጣና ሃይቅ ዙሪያ ደግሞ ገሊላ በተባለ ደሴት በመዘዋወር እውር እያበሩ፣ ድውይ እየፈወሱና ተዓምራትን እያደረጉ ይኖሩ ነበር። በኋላ ግን ሃይማኖታዊ ተጋድሎአቸው እያደገ ሲመጣ እግዚአብሔር ወደ ዘጌ እንዲሄዱ መረጣቸው። አቡኑ ወደ ስፍራው ሲደርሱ ሰባት ቅዱሳን በስፍራው ተገኝተው ተቀብለዋቸዋል። እኒህ ቅዱሳንም በጣና ሃይቅ ዙሪያና ደሴቶች ያሉ ገዳማትን የሰሩ ቅዱሳን ናቸው ይባላል ።

አቡነ በስፍራው ደርሰው ከመነከሳቱ ጋር እየፀለዩ ሲኖሩ «በሽተኛን ይፈውሳሉ የሚባል ወሬ በጣና ሃይቅ ዙሪያ ሰፍረው በሚኖሩ ሰዎች ዘንድ ስለተሰማ በጊዜው የነበሩት ሰዎችና ንጉሱ ወደ እሳቸው እየመጡ ቡራኬ እየተቀበሉ ብዙ ህዝብ በስፍራው መስፈር ጀመረ።

ለመጀመሪያ ጊዜ ከአቡነ ቡራኬ ሊቀበል የመጣው ንጉስ አምደዕዮን ነበር። እሱም በስፍራው ልምላሜ እጅግ ከመገረመው የተነሳ ዘንድ አርዘሊባኖስ (ልምላሜ ያላት) ሲል ጠርቷታል። እንግዲህ የአቡነን ከበሽታ ፈዋሽነት ሰምቶና ንጉሱን አጅቦ የመጣው ህዝብ ቀስ በቀስ በአካባቢው በመስፈር ሰላጤዎን የሰው መኖሪያ ሊያደርጋት እንደቻለ ነው ስነቃሉ የሚገልፀው።

አቡነ በትረማርያም በዘን ሰላጤ ረጅም ዘመን ይኖሩ እንጂ ከእግዚአብሔር ስላልተፈቀደላቸው በስፍራው በእሳቸው እጅ የተሰራ ቤተክርስቲያን የለም። ለመጀመሪያ ጊዜ መጥተው በአረፉበት መሃል ዘን፣ በአረፉበት ዘመን ተሰራ የሚባለው የጊዮርጊስ ቤተክርስቲያን እንኳን በአዲስ አምደዕዮን አማካኝነት እንጅ በእሳቸው የተሰራ አልነበረም። ይልቁንም እሳቸው ከሞቱ በኋላ እሳቸውን የተኩት አቡነ በርተሎሜዎስ በአቡነ በትረማርያም ስም ቤተክርስቲያን አሳንፀዋል። የአቡነ በትረማርያምን ገድል ጽፈዋል።

በአጠቃላይ በአቡነ በትረማርያም አማካይነት ተመሰረተች የምትባለው የዘን ባህረ ሰላጤ ተመሰረተች ከሚባልበት ከ14ኛው ክፍለ ዘመን አንስቶ እስካሁን ድረስ ስነ ቃሉ እንደሚለው የአቡነን ፈውስ ሽተው፣ አዲስ አምደዕዮንን አጅበውና የአካባቢው ልምላሜ ስቧቸው ከየቦታው ተነስተው መስፈር ከጀመሩ ሰዎች ተነስታ እስካሁን ድረስ ህልውናዋ የተጠበቀ ሲሆን ዛሬም ድረስ በአትክልት እርሻዋ በተለይም በቡናዋና በደን ሃብቷ ታውቃ ህዝቦቿም በዚህች በደን በበለፀገችና በቡና እርሻ በታወቀች መሬት ላይ መኖር ሲጀምሩ ማህበራዊ ትስስር እየተፈጠረ፣የህዝቡ አኗኗር አንድ አይነት መልክና ባህል እየያዘ መጥቷል። ከዚህም አንጻር የዘን ማህበረሰብ የራሱ የሆነ በርካታ መለያዎች ኑረውት የሚኖርበትን ቦታ ስያሜ መነሻ ያደረገ ዘገኛ የሚባል ስም ተሰጥቷቸው መኖራቸውን ቀጥለዋል። ቀጥለን የዘገኞችን ማህበራዊ ግንኙነት እንመልከት፡-

4.3 የዘን ባህረ ሰላጤ ማህበረሰብ ማህበራዊ ግንኙነት

እድር ፣ ማህበር፣ ሰንበቴና ሰንበታሰንበቴ የዘገኞች ባህላዊ ማህበራዊ ተቋማት ናቸው። ዕድር ዘገኞች ለመረዳዳት ሲሉ የሚመሰርቱት ተቋም ነው። ማህበር ደግሞ በአንድ ሰፈር በሚኖሩ ቤተሰቦች ለአንድ «ላድቅ» ወይም «ቅዱስ» ስም መታሰቢያ የሚደረጉ ዝግጅቶች ናቸው። ለእድር ወይም ለማህበር ቆሎና ጠላ ይዘጋጃል። ብዙ ጊዜም ከአባላቱ ውስጥ በአንዱ ቤት ሰዎች መታሰቢያ የሚደረግለት «ላድቅ» ወይም «ቅዱስ» በሚታሰብበት ቀን አባላቱ ተሰባስበው ይካሄዳል። ሰንበቴ ደግሞ በሁለት

ግምንት አንድ ጊዜ እሁድ (በሰንበት) ቀን አባላቱ በቤተክርስቲያን ወይም በሰንበቴው አባላት በተሰራ ቤት ውስጥ ተሰብስበው ጠላ እየጠጡ እንጀራ እየበሉ የሚከውኑት ነው። የሰንበቴ አባላት ወንዶች ብቻ ናቸው። የሚጠጡት ጠላ ግን በሴቶች የሚዘጋጅ ነው። ሰንበታ ሰንበቴ፣ ይህም ከሰንበቴ ጋር ተመሳሳይ የሆነ የዘገኞች ባህላዊ ተቋም ነው። ከሰንበቴ የሚለየው አባላቱ የቆረቆሩና የመነኮሱ ሴቶችና ወንዶች በመሆናቸው ነው። ሰንበታ ሰንበቴ በሶስት ወር አንድ ጊዜ የሚከወን ሲሆን አባላቱ 10 እንጀራና አንድ «ማዲጋ» (እንስራ) ጠላ በየተራ ያቀርባሉ። በድግሱም የቤተሰብ አባሎቻቸውን መጋበዝ ይችላሉ።

በእነዚህ ተቋማት ውስጥ ሰዎችን ከመሳተፍ የሚከለክላቸው ነገር ቢኖር የኢኮኖሚ አቅም ነው። የኢኮኖሚ አቅማቸው እናሳ የሆነ ቤተሰቦች በእነዚህ ተቋማት ውስጥ አይገቡም። Rachel (1999፣50) በጥናቷ እንደጠቆመችው በዘጌ ባህረ ሰላጤ ውስጥ ከሚኖሩት ሰዎች ጥናት በተደረገባቸው 152 ቤተሰቦች ውስጥ 91ዱ የዕድር፣ 63ቱ ደግሞ የማህበር አባላት ናቸው። ከዚህ ውጭ በተቋማቱ ውስጥ ያልገቡት ቤተሰቦች አባል ላለመሆናቸው ምክንያቱ የኢኮኖሚ አቅም እናሳነት እንደሆነ ይናገራሉ።

ዘገኞች ማህበራዊ ተቋሞቻቸውን ጠላ ለመጠጣትና ቆሎ ለመብላት ሲባል ብቻ የፈጠሯቸው አይደሉም። ስለተለያዩ ነገሮች ይወያዩባቸዋል። የተጣላን ያስታርቁባቸዋል። ስለ ሃገር ደህንነት ይመክሩባቸዋል፣ ለግለሰብ ለክበዱ ችግሮች በጋራ መፍትሄ ይፈልጉባቸዋል። ግለሰቦች የሚሰሯቸውን ክልምድ የወጡ ድርጊቶች ይነቅሩባቸዋል። ለልጆቻቸው ማንነታቸውን ስርዓቶቻቸውን፣ ሃይማኖታቸውን፣ ዕውቀቶቻቸውን ያስተምሩባቸዋል። በዚህ የተነሳ ልጆች ከወላጆቻቸው ባላነሰ ሁኔታ ስለሰላጤዎ አመሰራረትና ሃብቶች መናገር ይችላሉ። ወላጆችም ቢሆን ይህንን ያውቃሉ፤ ይመሰክራሉም።

የዘጌ ባህረ ሰላጤ ነዋሪዎች በማህበራዊ ተቋሞቻቸው ከመወያየት በተጨማሪ የአንድ ጎጥ ነዋሪዎች በህብረት ማህበራዊ ተግባራትን ይከውናሉ። ለምሳሌ በህብረት መንገድ ይሰራሉ፣ የአካባቢንና የጎረቤት ቤተ ክርስቲያን አጥር ያጥራሉ፣ በታላላቅ ቤተክርስቲያኖች ውስጥ በሚደረጉ የጾምና የክብረበዓል ዝግጅቶች ውስጥ ስራ ያግዛሉ፣ ወዘተ... ነገር ግን ከአካባቢው ነዋሪዎች በቃለ መጠይቅ የተገኘው መረጃ እንደሚገልጸው የግለሰቦችን ሥራ በተመለከተ ቀደም ሲል በዘገኞች ውስጥ የነበረው የመረዳዳት ባህል ከጊዜ ወደ ጊዜ እየቀነሰ ነው። ለምሳሌ ድሮ አንድ ቤተሰብ ቤት እንደመስራት ያሉ ከባድ ሥራዎች ሲኖሩበት ከእርሱ የሚጠበቀው ጥሬ ዕቃዎችን ካቀረበ በኋላ የሚበላውን እህል ውሃ ማቅረብ ነበር። ሥራውን መከወን የጎረቤቶች የዘመዶችና የጓደኞች ተግባር

³ ለምሳሌ ቁሳጠዛ ይህይስ እንግዳው የተባሉ የ70 ዓመት አዛውንት መረጃ እንዲሰጡኝ ወደ እርሳቸው የወሰዱኝን ወጣቶች ምነው እናንተ መናገር ስትችሉ አዋቂ ፍለጋ ትዞራላችሁ?! ሲሉ ያቀረቡላቸው ቁጣዊ ጥያቄ ይህንን አሳይቶኛል።

ነው።አሁን ግን ሰዎች የራሳቸውን ሥራ ከቤተሰቦቻቸው ጋር ብቻ ይሰራሉ። ተጨማሪ ጉልበት ሲያስፈልግ ደግሞ የቀን ሠራተኞችን ይቀጥራሉ።

ይህም የማህበረሰቡ ሃብት ቀስ በቀስ እየቀነሰ መምጣትን ተከትሎ የመጣ እንደሆነ ነው። በነዋሪዎች የሚነገረው። ማለትም ቀደም ሲል እንደተጠቀሰው የዘገኞች ዋነኛ መተዳደሪያ የቡና ምርት ነው። ይህ ምርት ደግሞ በአየር ንብረት ለውጥ የተነሳ ከጊዜ ጊዜ እየቀነሰ መምጣቱ በማህበረሰቡ ኑሮ ላይ አሉታዊ ተፅዕኖ ፈጥሯል። በመሆኑም ህዝቡ በአነስተኛ ገቢ ኑሮውን የሚገፋ እየሆነ በመምጣቱ ሥራውን ለመከወን ብዙ ጉልበት ላያስፈልገው ይችላል። የሚከውኑ ሥራዎች ሁሉ አቅምን መሰረት ያደረጉ ናቸውና በጣም ትልልቅ ቤቶች አይሰሩም፣ የተትረፈረፈ ድግስ አይደገስም። ይህ በመሆኑ ደግሞ እያንዳንዱ ቤተሰብ የራሱን ሥራ ራሱ መስራት ይችላል። በዚህም የተነሣ በሰላጤው ውስጥ የህብረት ስራ ባህል ጨርሶ ባይጠፋም ቀስ በቀስ እየወደቀ ነው።

ቀጥሉን የማህበረሰቡን የኢኮኖሚ እንቅስቃሴ እንመልከት፡-

4.4 የዘጌ ሰላጤ ማህበረሰብ የኢኮኖሚ ተግባራት

የዘጌ ሰላጤ ህዝብ ኑሮው በእርሻ ላይ የተመሰረተ ነው። ነገር ግን የእርሻ ስራ የሰላጤው ህዝብ ዋነኛ መተዳደሪያ ነው ቢባልም የምግብ ሰብል ግን በአካባቢው አይመረትም። ይልቁንስ የማህበረሰቡ ዋና መተዳደሪያ የቡና ሰብል ነው። ከዚህ በተጨማሪ ግን ጌሾ፣ ሎሚ፣ ቦህር(የሎሚ ዘር ነው) ወዘተ በሰላጤው ውስጥ እየተመረቱ ለህዝቡ መተዳደሪያነት ያገለግላሉ።

ህዝቡ አሁን የሚተዳደርበት የቡና ልማት ከ700 ዓመት በላይ ዘመን ያስቆጠረ ነው። ይህ ማለት የዘጌ ሰላጤ ከተመሰረተችበት ጊዜ አንስቶ እስከ አሁን ድረስ የህዝቡ መተዳደሪያ በስፋት የቡና፣ በተወሰነ ደረጃ ደግሞ የሌሎች አትክልቶች እርሻ ነው ማለት ነው። ይህም ሆኖ ግን መጠኑ የእርሻውን ያህል አይሁን እንጂ በባህረ ሰላጤው ከእርሻ ስራ ውጭ አነስተኛ በሆነ ደረጃ ሽመናን፣ ልብስ ስፌትን ፣ አናጢነትንና ፣ ሸክላ ስራን የመሳሰሉ የእደ ጥበብ ሥራዎች ይሰራሉ። አሳ ማስገርና ፣ አነስተኛ ንግድም የተወሰኑ ነዋሪዎች መተዳደሪያዎችናቸው። ነገር ግን የእንስሳት እርባታን በተመለከተ ሰላጤዎ እጅግ ደካማ እቅስቃሴ ያለት ሲሆን አሁን ያሉት ጥቂት የእንስሳት ማርባት መከራዎችም ከቅርብ ጊዜ ጀምሮ በጥቂቱ መከወን የጀመሩት የበግ ማድለብ፣ የዶሮ እርባታና የንብ ማነብ ተግባራት ናቸው (የአካባቢ ጥበቃ ጥናት፡ ፖሊሲና ቁጥጥር መምሪያ፣1996) ።

ታዲያ ይህ አሁን በባህረሰላጤዎ ውስጥ የሚታየው የማህበረሰቡ የኢኮኖሚ እንቅስቃሴ ልማድ ከየት መጣ? የሚለው ጥያቄ መልስ አፈታሪክን ይጠቅሳል። ቀደም

ሲል እንደተገለጸው የዘንን ባህረሰላጤ በህዝብ መኖሪያነት የመሰረቷት አቡነ በትረማርያም ናቸው። እኒህ ሰው ደግሞ በሰላጤው ውስጥ ረጅም ዘመን ኑረው ካለፉ በኋላ ገድላቸው እሳቸውን በተከትሉ አቡነ በርተሎሜዎስ በተባሉ መነኩሴ ተፅፏል። እንግዲህ በዚህ ገድል ላይ ነው የዘን ማህበረሰብ ለምን አትክልት አብቃይ እንጂ እንስሳት አርቢ እንዳልሆነ የሚገልፅ አፈታሪክ ቀርቧል ሲሉ ገበየሁ(1996) የገለጹት።

ፀሃፊው በገድሉ ተገልጧል ብለው እንደጻፉት አቡነ በትረማርያም በስፍራው ለረጅም ጊዜ ኖረው ሃይማኖታዊ ክብራቸው ከፍ በማለቱ ከመሞታቸው በፊት እግዚአብሔር ቃል ኪዳን ገብቶላቸዋል። በቃል ኪዳንም ተከታዮችህ (የቤተ ክርስቲያን አገልጋዮች) ኑሮአቸው የተደላደለ ይሁን፣ በሰላጤው ውስጥ ያሉ ሃብቶች ከትውልድ ትውልድ እየተሸጋገሩ እስከ ዘላለም ይኑሩ የዘን ህዝብ ብሩህ፣ ብልህና ንቁ፣ ፈጣን አእምሮ ያለው ይሁን ሲል አካባቢውንና ነዋሪውን ባርኳል። እንዲሁም በሰላጤው ውስጥ የዱር አውሬ ሰው እንዳይበላ፣ መብረቅ ሰው እንዳይመታ አውግዟል።

ከዚህ በተጨማሪም አቡነ ከእግዚአብሔር በታዘዙት መሰረት ህዝቡ በአካባቢው እንስሳት እንዳያረባ ከልክልዋል። ይልቁንስ ህዝቡ የእሳቸውን ፈለግ በመከተል እፅዋትን እንዲያተክል አዝዘዋል። ለዚህም ሲሉ እሳቸው ምርኩዛቸውን ከሶስት ሰብረው በመትከል አርአያ ሆነዋል። ነገሩ እንዲህ ነው፡- ከላይ እንደተገለጸው አቡነ ከሸዋ ተነስተው ነው ወደ ዘን የመጡ በዚህም ጊዜ ጣና ሃይቅን ለመሻገር ምርኩዛቸውን ነው እንደመቅዘፊያ የተጠቀሙበት።

ታዲያ ይህችን ምርኩዝ በእግዚአብሔር ፈቃድ ከሶስት ሰብረው ቢተክሏት ቡና፣ ጌሾና አደስ አብቅላለች ። እዚህ ላይ አንዳንድ ሰዎች ሎሚና ትርጓሜም ከምርኩዟ ላይ በቅለዋል ይላሉ። እነዚህ ተክሎችም ለህዝቡና ለተከታዩ ትውልድ በእግዚአብሔር ተባርከው ለዘን ሰው ተሰጥተዋል። ከዚህ ውጭ ግን አቡነ «በበሬ እንዳይታረስ፣ ጅራፍ እንዳይጮህ» ሲሉ በዘን ባህረ ሰላጤ ውስጥ እንስሳት እንዳይረቡ በበሬ እንዳይታረስ ከልክለዋል። ከዚህም የተነሳ ዛሬም ድረስ የሰላጤው ነዋሪዎች አትክልትን ያለማሉ እንጂ እንስሳትን አያረቡም። እርሻም አያርሱም። በመሆኑም ማህበረሰቡ የእለት ምግቡን እንኳን የሚያገኘው በሽመት / በግዢ/ ነው (አቶ ጀመረ ክብረት፣ 27-9-1999፣ አቶ ዋሴ እንደው፣ 26-8-1999) ።

ይህንን አፈታሪክ በተመለከተ ዛሬም ድረስ በማህበረሰቡ ዘንድ የሚታመንበት መሆኑን እና አብዛኛው(ሁሉም ማለት ይቻላል) የሰላጤዋ ተወላጅ በቡና ምርት ብቻ የሚተዳደር መሆኑን በሰላጤዋ ውስጥ አፋፍ ከተባለው ዘገኞች «ከተማ» ከሚሉት ስፍራ በስተቀር በሌሎች ጎጦች እንስሳት ጨርሰው የማይረቡ እንዲሁም የማይታረዱ መሆኑን እኔም ተዘዋውሬ አይቻለሁ። ከወጣት እስከ አዛውንት ያሉ መረጃ አቀባዮችም ይህንን የሚያረጋግጥ መረጃ ሰጥተውኛል። ለምሳሌ ጀመረ ክብረት የተባሉ የ60 ዓመት የሰላጤዋ

ተወላጅ እንደገለጹት፡- «ዘን ውስጥ እንሰላት እንዳይረቡና እንዳይታረዱ፣ እርሻ እንዳይታረስ፣ እባብ ሰው እንዳይነድፍ፣ መብረቅ ሰው እንዳይመታ አቡነ በትረማርያም አውግዘዋል። ሰውም ውግዘቱን ስለሚፈራ ትዕዛዙን አክብሮ ይኖራል። አምላክም ቃልኪዳኑን ስላክበረ መብረቅ ወድቆ አያውቅም፣ እባብም ሰው አይነድፍም» ብለዋል(አቶ ጀመረ ክብረት፣ 27-9-1999) ። በዚህ ሃሳብም ከትልልቆች አልፎ በአስራዎቹ የእድሜ ክልል ውስጥ የሚገኙ ወጣቶችም የሚሰማሙ መሆኑን አረጋግጧል።

እዚህ ላይ አንድ የግድ ሳይታወስና አፅንኦት ሳይሰጥበት የማይታለፍ ጉዳይ አለ። ይኸውም ስነቃል የአካባቢ ጥበቃን በተመለከተ እየተጫወተ ያለው ከፍተኛ ሚና ነው። በአንድ ቦታ እፅዋት መብቀል ካላባቸው የግድ እንሰላት መጥፋት አለባቸው ይህ ደግሞ ምናልባት በስምምነት ሊደረግ ይችላል። ነገር ግን የዘን ማህበረሰብ ይህንን ሁኔታ እየከወነ ያለው በስነቃሉ አስገዳጅነት ነው። በዚህም የተነሳ ማህበረሰቡ ከአቅሙ በላይ የሆኑ ነገሮች እስካላስገደዱት ድረስ በአካባቢው የሚገኙ የተፈጥሮ ሃብቶችን ለእምነቱ ሲል ጠብቆ እየኖረ ነው።

4.5 የዘን ባህረሰላጤ የተፈጥሮ ሃብቶች

ዘን በተፈጥሮ ሃብት እጅግ የታደለች መሬት ናት። በውስጧም በርካታ ተፈጥሮ የለገሰችት ሃብቶች አሏት። ነገር ግን ለዚህ ጥናት ርዕስ የበለጠ ጠቃሚ ናቸው የተባሉ የሰላጤዎ ዋና ዋና የተፈጥሮ ሃብቶች ቀጥለው ቀርበዋል።

4.5.1 መሬት

የዘን ሰላጤ ሕዝብ ኑሮው በእርሻ ላይ የተመሰረተ እንደመሆኑ መሬት የአካባቢው ዋነኛ የተፈጥሮ ሃብት ነው። የአካባቢ ጥበቃ ፖሊሲና ቁጥጥር መምሪያ (1996) እንደሚገልጸው የማህበረሰቡ የመሬት አጠቃቀም ልማድ ደንና ቡናን አጣምሮ ማብቀል /የደን ጥምር ግብርና / ነው። ይህም በመሆኑ የሰላጤዎ መሬት በአብዛኛው በተለያዩ አይነት ዛፎችና በቡና ተክል የተሸፈነ ነው። በእርግጥ ዋሻና አራራት በተባሉት ጉጦች ውስጥ በጣም በጥቂት መሬት ላይ በቆሎ ይመረታል። ነገር ግን የሚመረተው በቆሎ ከቤት ውስጥ ፍጆታ አልፎ ለገበያ የሚተርፍ አይደለም። ይኸውም በቆሎ የማምረት ልማድ «ምናልባት ወርህ ቢከፋና ቡና ባያፈራ መጠባበቂያ» በሚል እንደተጀመረ የእድሜ ባለፀገች ይናገራሉ (ቁሰገበዝ ይሄይስ እንግዳው፣ 25-8-1999፣ መርጌታ ወርቁ ደብብ፣ 25-9-1999) ።

የዘን ሰላጤ መሬት «አካላዊ የአፈር ሁኔታ» ምን እንደሚመስል የሚገልጸው የአካባቢ ጥበቃ ቢሮ። « በዘን ሰላጤ ውስጥ የሚታየው የአፈር ቀለም በአብዛኛው በጣም

ጥቁር ቀይ ቡናማ (very dark reddish brown) ሲሆን እስከ 60 ሳንቲ ሜትር ጥልቀት ባለው አፈር ላይ ይህ ቀለም ጎልቶ ይታያል። ከዚህ ጥልቀት በታች የሚታየው የአፈር ቀለም ደግሞ ጥቁር ቀይ (Dark red) ነው። (1996፣18) ይላል። ይህንን የአፈር አይነት የአካባቢው ነዋሪዎች ዋልካ አፈር ይሉታል። የድንጋይን ሁኔታ አስመልክቶ ግን ይኸው ቢሮ በሰላጤው ብዙ ድንጋይ እንደማይገኝ ነው የሚገልፀው።

4.5.2 ጣና ሃይቅ

ጣና ሃይቅ ለዘጌ ማህበረሰብ ብቸኛ የውሃ ማግኛ መንገዱና ምንጩ ነው። ይህም በመሆኑ ህዝቡ ለማንኛውም ውሃ ለሚያስፈልገው ክንፍ ጣናን ይጠቀማል። ሃይቁ ለነዋሪው ለመጠጥ፣ ለምግብ ማብሰያ፣ ለንፅህና መጠበቂያ፣ ለመጓጓዣ ለጥቂት ሰዎች ደግሞ ለመስኖ ያገለግላል (ከቅርብ ጊዜ ወዲህ ግን የቦኖ ውሃ ጀምሯል) ።

ምንም እንኳን ከአምስትና ስድስት ዓመታት ወዲህ የመንገድ ትራንስፖርት ድርጅት ወደ ዘጌ የሚሄዱ መኪናዎችን በመመደቡ ነዋሪዎች አማራጭ የመጓጓዣ አገልግሎት ቢያገኙም ጣና ሃይቅ የዘገኛች የረጅም ዘመን የመጓጓዣ መስመር ሆኖ አገልግሏል። አሁንም እያገለገለ ነው። ዋና መስሪያ ቤቱ ባህር ዳር ከተማ የሆነውና በ1930 ዎች አካባቢ በኢጣሊያ ወረራ ጊዜ እንደተጀመረ የሚነገርለት የጣና ሃይቅ ትራንስፖርት ድርጅት በየአለቱ ከባህር ዳር ዘጌ የደርሶ መልስ የጀልባ መጓጓዣ አገልግሎት ይሰጣል። ብዙ ሰውም በዚህ የመጓጓዣ ዘዴ ተጠቃሚ ነው። ከዚህ ውጭ ደግሞ ህዝቡ ራሱ በሰራው የደንገል ታንኳ ይጠቀማል።

የጣና ሃይቅ ለዘጌ ነዋሪዎች ከመጓጓዣም ሌላ አሳ ለማስገር ያገለግላል። ቀደም ሲል እንደተጠቀሰው ማህበረሰቡ ከእርሻ ሥራ ሌላ ከሚያከናውናቸው ተግባራት ውስጥ አሳ ማስገር አንዱ ነው። አሳው የሚሰገረው ደግሞ ከጣና ሃይቅ ነው። በመሆኑም ነዋሪው አሳን በማስገር የቤት ውስጥ የምግብ ፍጆታውን ይሸፍናል፣ ለገበያ ያቀርባል።

የዘጌ ማህበረሰብ ጣና የውሃ ምንጩ እንደመሆኑ የህልውናው መሰረት ነውና በጣም ይወደዋል። በማህበረሰቡና በሐይቁ መካከል ያለው ግንኙነት የጠበቀ ነው። ይሁን እንጂ ህዝቡ ሃይቁን እየወደደ ይፈራዋል። የዚህም ምክንያት በሃይቁ ውስጥ «ጂኒ» የሚባል ርኩስ መንፈስ እንዳለ ስለሚታመን ነው። እንደ አካባቢው ሰዎች እምነት በየአመቱ ቢያንስ አንድ ሰው ሃይቁ ውስጥ ሰምጦ ይሞታል። ይህ ደግሞ በሃይቁ ውስጥ ያለው ርኩስ መንፈስ የሚወስደው ዓመታዊ ግብርን ነው። መንፈሱ የሰው ደም ይጠጣል። ለዚህም ሲል ሰው ሰጥሞ እንዲሞት ያደርጋል። ሰው ሃይቁ ውስጥ በሰጠመ ጊዜ ራሳውን ውሃ እንዲተፋው የሚች ዘመድ ጎረቤት በሃይቁ ዙሪያ ተሰብስቦ ያርዳል። ቡና አፍልቶ ይለማመናል። ይህ ሲደረግ ጠፍቶ የቆየው ራሳ ይወጣል ይባላል። ከዚህም የተነሳ የጣና ሃይቅ፣ በዘጌ ነዋሪዎች ዘንድ ሁለት ተቃራኒ ስሜቶችን (መውደድና

መፍራት) የሚፈጥር የተፈጥሮ ሃብት ነው (ወ/ሮ ሰገነት አሸተ፣ 26-9-1999፣ ወ/ሮ እናት ትሁን ተባባል 4-9-1999) ።

4.5.3 ደን

ደን ለዘገ ማህበረሰብ ሌላውና ትልቁ የተፈጥሮ ሃብት ነው። አብዛኛው የሰላጤው መሬት በደን የተሸፈነ ነው። የደን ሽፋኑ የተለያዩ የሃገር በቀል የዛፍ ዝርያዎችን ያካተተ እንደሆነና አመሰራረቱ ከቡና ተክል ጋር የተያያዘ እንደሆነ የአካባቢ ጥበቃ ጥናት ፖሊሲና ቁጥጥር መምሪያ (1996 ዓ.ም) ይገልጻል። በደን ውስጥ በርካታ የዛፍ አይነቶች አሉ። ከእነዚህም ውስጥ ዋንዛ፣ ሰላ፣ ዝግግ፣ ብርብራ፣ ብሳና ፣ ግራር፣ ዕድ፣ ቃዋ፣ እሸ፣ ሰልቸን፣ ከነዳባ፣ የባህር ዛፍ፣ ሰንሰል (ስሚዛ) ጥቂቶቹ ናቸው።

ይህ የደን ሃብት ለህብረተሰቡ፣ ለቡና ጥላነት፣ የመሬትን ለምነት ለማሻሻል፣ ለማገዶ ለባህላዊ መድሃኒት መቀመጫና ለመኖሪያ ቤት መሰሪያ ሲያገለግል ለዱር እንሰላት ደግሞ መጠለያቸው ነው።

ነገር ግን ይህ የደን ሃብት ከጊዜ ወደ ጊዜ መጠኑ እየተመናመነ እንደመጣ ነው የተለያዩ ጥናቶች የሚጠቁሙት ። ለምሳሌ የአካባቢ ጥበቃ ጥናት ፖሊሲና ምርምር ስለዚህ ሁኔታ ሲገልፅ «የዘገ ሰላጤ ህዝብ ዋና መተዳደሪያ የቡና ምርት ሲሆን በ1962 ዓ.ም በጣለው ሃይለኛ በረዶ እና ከዚያ በኋላ በተከታታይ በተከሰተው ድርቅ የቡናው ምርት እየቀነሰ በመምጣቱ ህዝቡ በተፈጥሮ ደኑ ላይ ከፍተኛ ጭፍጨፋ እያካሄደ ይገኛል» (1996 ፣ 1) ይላል።

እንዲያውም ይህ የቡና ምርት መቀነስ ማህበረሰቡን የማገዶ እንጨት የመሸጥ ልማድ እንዲፈጥር እንዳደረገውና ይህ ልማድ በተራው በእንጨት የተሰሩ ጥንታዊ ቤቶችንና ትልልቅ የቤት ቁሶችን ሳይቀር እንዲያፈርስ እያስገደደው እንደሆነ ነው በመስክ ጥናት ወቅት የተገኘው የቃል መረጃ የሚጠቁመው (አቶ አለሙ ታዬ፣ 27-8-1999) ።

በአጠቃላይ ከላይ ከቀረበው ዕሁፍ የዘገ ባህረ ሰላጤ በተፈጥሮ ሃብት የበለፀገ አካባቢ እንደነበረና ከእነዚህ የተፈጥሮ ሃብቶች ውስጥ መሬት፣ ውሃና ደን ዋና ዋናዎቹ እንደሆኑ መገንዘብ ይቻላል። ከዚህ በተረፈ ግን ከላይ እንደተገለፀው የሰላጤዋ አመሰራረትም ሆነ ሲጀመር አንስቶ እስካሁን ድረስ ያለው የህዝቧ አኗኗር አፈታሪክን መሰረት ያደረግ ነው። በመሆኑም ከዚህ ተነስቶ ሰላጤዋን አፈታሪካዊ መሬት (Legendary land) የሚል ስያሜ መስጠት ይቻላል።

ከዚህ በመቀጠል ቀጥለው በሚመጡት ሁለት ተከታታይ ምዕራፎች ስለዘገ ባህላዊ ቤቶችና ከሸክላ የተሰሩ የቤት ቁሶች በምልክታና ቃለ መጠይቅ ከመስክ የተሰበሰቡ ጥሬ መረጃዎች በምዕራፍ አንድ የቀረቡትን የምርምር ጥያቄዎች ሊመልሱ በሚችሉ

መልኩ በምዕራፍ ሶስት በቀረቡ ትውራዊ ዳራዎች እየተገናዘቡ በቅደም ተከተል ተተንትነው ቀርቦዋል።

5. የመረጃ ትንተናና ማብራሪያ በዘንብ ባህረሰላጤ ባህላዊ ቤቶች ላይ

ይህ ክፍል በዘንብ ባህረሰላጤ ስለሚገኙ ባህላዊ ቤቶች የተገኘው መረጃ በምዕራፍ ሶስት ከቀረቡ ትውራዊ ዳራዎች ጋር እየተገናዘበ የሚተነተንበትና የሚብራራበት ነው። በመሆኑም በዚህ ምዕራፍ ስለሰላጤ ባህላዊ ቤቶች አይነትና ተግባር፣ ስለባህላዊ ቤቶች የአሰራር ሂደት፣ ስለባህላዊ ቤት ሰሪዎች ማንነትና ማህበራዊ ደረጃ፣ ባህላዊ ቤቶች በማህበራዊ፣ ባህላዊና ኢኮኖሚያዊ አውዶች ያላቸው መልክ፣ በቤቶች ላይ ተፅዕኖ ስላሳረፉ ጉዳዮችና ከባህላዊ ቤቶች ጋር የተያያዙ እምነቶችና ትረካዎች በቤቶች ህልውና ላይ ያላቸው ተፅዕኖ በስፋት ቀርቧል ።

5.1 የዘንብ ባህረሰላጤ ባህላዊ ቤቶች አይነትና ተግባራቸው

በቁሳዊ ባህል ጥናት ውስጥ የነገሮችን ምደባ አስመልክቶ የተለያዩ አመለካከቶች አሉ። ከእነዚህ አመለካከቶች ውስጥ ቁሶችን በአገልግሎታቸው እንዲሁም ከተሰሩባቸው ጥሬ ዕቃዎች አንፃር መመደብ የተለመዱት ናቸው Glassie (1991), Somjee (1993) ።

እንደዚሁም ሁሉ እንደ Ben Amos (1982) የመሳሰሉ ባለሙያዎች በቀዳሚ ስያሜ የፎክሎር ዘርፎችን ማዋገን እንደሚቻል ይገልጻሉ። እንደባለሙያው ገለፃ ቀዳሚ ስያሜ፣ ማህበረሰቡ ለዘርፉ የሰጠውን ስያሜ ተከትሎ መጠቀምን የሚጋብዝ የማዋገኛ ዘዴ ነው። እኔም ለዚህ ጥናት ከሌሎች የመመደቢያ ዘዴዎች ይልቅ የተሻለ ሆኖ ስላገኘሁት «ቀዳሚ የማዋገኛ ዘዴ»ን በመጠቀም በዘንብ ባህረሰላጤ የሚገኙ ባህላዊ ቤቶችን ማህበረሰቡ እራሱ ሲይሞ በመደባቸው መንገድ መድቤ አይቻቸዋለሁ።

በአጠቃላይ በሰላጤው ውስጥ የሚገኙ ቤቶች ምን አይነት እንደሆኑ ለመገንዘብ ስል በሰላጤው ውስጥ የሚገኙ ሃገር ቤት፣ ሳር ወደብ፣ መሃል ዘን፣ ደብር፣ ይጋንዳ፣ ኮከል፣ ታንገደል ፣ ዑራ፣ አዘዋ ማርያም ፣ አጣጣ፣ ጋሚ፣ ዋሻ፣ መቀላሚና ብሮራሜ በተሰኙ ጎጦች ውስጥ ተዘዋውረዋል። በዚህም ጊዜ የአካባቢው ነዋሪዎች፣ ቤተሰቦችና ባለቤቶች በተለያዩ ስያሜዎች የሚጠሯቸው ባህላዊ ቤቶች እንዳሉ ተገንዝቤያለሁ። እነዚህ ቤቶች እሳተ ካላ፣ ደርብና ምድር፣ ጎጆ ቤት የሚባሉ ሲሆን ለስያሜያቸው መለያየት ምክንያት የሆኑት የቤቶች መጠንና ቅርፅ ናቸው።

በመሰረቱ ሶስቱም ዓይነት ባህላዊ ቤቶች ዋና ተግባራቸው ለሰዎች መጠለያነት ከመሆኑም በተጨማሪ ግድግዳቸው ክብ፣ ጣሪያቸው ሾጣጣ (cone shape) የሆኑና ሁሉም ከሳር፣ ከእንጨት፣ ከዛፍ ልጦችና ከአፈር የሚሰሩ ናቸው። ነገር ግን ከዚህ ባሻገር ቅርፃቸውና መጠናቸው፣ በውስጣቸው የያዟቸው ክፍሎች ብዛት የተለያዩ ስያሜ አሰጥቷቸዋል። እያንዳንዳቸው ቀጥለው ቀርበዋል።

እሳተክላ፡- ይህ የቤት ዓይነት ግድግዳው ክብና ከጭቃ ጠብ ጣሪያው ደግሞ ከሳር፣ ከእንጨት ፣ ከጣውላ ፣ ከዛፍ ልጦችና ከሳር የተሰራ የ15ኛው ክ/ዘመን ቤት ነው (አቶ ዋሴ እንደው፡26-8-1999) ። የቃል መረጃ አቀባዮች እንደገለጹት በዚህ ዘመን ከሚኖሩ ሰዎች ውስጥ እሳት ከላ ቤት፣ ሰዎች ሲኖሩበት እንጂ ሲሰሩ አይቶ የሚያውቅ የለም። ነገር ግን ብዙ ሰዎች አባቶቻቸው በቃል እያስጠኗቸው ከማደጋቸው የተነሳ እሳተ ከላ ቤት እንዴት እንደተሰራና በምን እንደተሰራ ያውቃሉ ። በዚህም መሰረት መረጃ አቀባዮች እንደሚገልጹት ቤቱ እሳተ ከላ የሚለውን ስም ያገኘው ከአሰራር ዘዴው ሲሆን የእሳተ ከላ ቤት በድንገትም ይሁን ሆን ተብሎ በጠብ ምክንያት የሚነሳ እሳት በቤት ውስጥ ባለ ንብረትና ሕይወት ላይ አደጋ እንዳያደርስ ታስቦ የሚሰራ ቤት ነው።



ጣሪያው ሳር የለበሰ ሥዕል1፡- እሳተክላ ቤት



ጣሪያው ቆርቆር የተከደነ

በዚህ ዙሪያ ቃለ-መጠይቅ ካደረግሁላቸው የሰላጤዋ ተወላጆች ውስጥ አንዱ የሆኑት ቄሰገበዝ ይሄይስ እንግዳው (ሰውዬው በኦራ ኪዳነምህረት ገበሬ ማህበር በጋሚ ነጥ ተወልደው ያደጉ የ70 ዓመት አዛውንት ናቸው።) ስለሁኔታው ሲገልጹ ፡-

ዛሬ በመሃል ዘጌም ሆነ በሌሎች ቦታዎች የምታያቸው የእሳተ ከላ ቤቶች አምስት ትውልድ⁴ ኖሮባቸዋል። አባቶቻችን እነዚህን ቤቶች በእግዚአብሔር እርዳታ በከፍተኛ ጥበብና ጥንቃቄ ስለሰሯቸው በቀላሉ ሳይፈረሱ ይህን ያህል ዘመን ኑረዋል። ቤቶቹ ሌላው ቀርቶ እሳት እንኳን አያጠቃቸውም። እሳተ ከላ የሚለው ስምም ከዚህ የመጣ ነው። ቤቶች እሳት የማያስደርሱ/የሚከሉ ናቸው። እኔ በበኩሌ አምስት ጊዜ እሳት በልቶት ከውስጥ አንድም እቃ ሳይበላ የቀረበት ቤት አውቃለሁ ይላሉ(3-2-2000) ።

⁴ አንድ ትውልድ በቤተሰብ የዘር ሀረግ ከአባት እስከ ልጅ ያለውን ተዋረድ የሚመለከት ነው(አቶ ዋሴ እንደውና አቶ ጆመሪ ክብረት 26-8-1999፣ 27-9-1999) ።

ይህ እሳት እንዲያጠቃው የተሰራው ቤት መጠኑ እጅግ ግዙፍ ባለሰነት ክፍል ቤት ነው። ክፍሎች ሁሉም ክቦች ሲሆኑ አንዱ ሌላውን በመዞር የተሰሩ ሆነው እያንዳንዳቸው የየራሳቸው ስያሜ አላቸው። ከውጭ ወደውስጥ ሲገባ የመጀመሪያው ክፍል «ዛጊጋ»፣ ሁለተኛው «የሴት ቤት»፣ ሶስተኛው መቅደስ ይባላሉ።

የክፍሎችን አገልግሎት በተመለከተ መረጃ የሰጡኝ መርጌታ ወርቁ ደብብ ና አታየ(ወ/ሮ) ሰገነት አሸተ እንደገለጹልኝ (ሁለቱም ሰዎች በሰላጤዋ ውስጥ በበትረማርያም ጎጥ ተወልደው ያደጉና ዕድሜያቸውን በሙሉ በሰላጤዋ ውስጥ የኖሩ በቅደም ተከተል የ68ና የ60 ዓመት ሰዎች ናቸው።) «ዛጊጋ» ግድግዳው ከሸንቦቆ የተሰራ በዓመት በዓል ጊዜም ሆነ «በአዘቦት» (የስራቀን) የእንግዳ ማስተናገጃ ክፍል ነው። ቤተሰቡም ቡና ሲጠጣና ምግብ ሲበላ በዚህ ክፍል ይሰበሰባል። ይህ ክፍል በዘመናዊ ቤቶች ውስጥ «የሳሎን» ተግባር የሚተካ ነው።

ሁለተኛው «የሴት ቤት» ተብሎ የሚጠራው ክፍል ለቤት ውስጥ አገልግሎት የሚሰጡ እንደሞሰብ፣ ድስት፣ «ማድጋ» (እንሰራ)፣ ጎታ (ጎተራ) ወዘተ ያሉ ዕቃዎች ይቀመጡበታል። በዚህ ክፍል ውስጥ የሚቀመጡት ዕቃዎች የምግብ ማስቀመጫ፣ የምግብ ማብሰያና የምግብ ማቅረቢያ ናቸው። እነዚህን ዕቃዎች ደግሞ ማህበረሰቡ «የሴት እቃዎች» ይላቸዋል። ምክንያቱም በማህበረሰቡ የስራ ክፍፍል ልማድ መሰረት የቤት ውስጥ ስራ ምንጊዜም የሴት ነው። ይህም በመሆኑ የቤት ውስጥ ስራ የሚከናወንባቸው ዕቃዎች የሚቀመጡበት ክፍል «የሴት ቤት» የሚል ስያሜ አለው። በዚህ ክፍል ምንጊዜም ቢሆን ወንዶች አይገቡም።

ሶስተኛው ክፍል «መቅደስ» የሚባለው ነው። ክፍሉ ከውጭ ወደ ውስጥ የመጨረሻው ክፍል ነው። በውስጡም ከጠፍርና ከእንጨት የተሰሩ ዙፋንና ድንክ የሚባሉ አልጋዎች፣ ወንበሮች ወንዶች የሚገለገሉባቸው የጦር መሳሪያዎች (ጦር፣ ጎራዴ፣ ጠበንጃ) ይቀመጡበታል። አገልግሎቱ ለቤተሰቡ መኝታ ቤት ነው። ለደህንነት ሲባል ወደዚህ ክፍል ከቤተሰቡ አባላት በስተቀር ሌላ ሰው አይገባም።

መርጌታ ወርቁ ደብብና ሌሎች ሰዎች እንደገለጹት የእሳተ ከላ ቤት ቅርፅ በአካባቢው ከሚገኙ ቤተክርስቲያኖች የተኮረጀ ነው። ይህንን ጉዳይ ለማረጋገጥ በሰላጤው ውስጥ ከሚገኙ ሰባት ቤተክርስቲያኖች ውስጥ አቡነ በትረማርያም፣ ኡራ ኪዳነምህረት፣ መሃል ዘጌ ጊዮርጊስ የተባሉ ቤተክርስቲያኖች ላይ ባደረግሁት ምልክታ ሶስቱም ቤተክርስቲያኖች የእሳተ ከላውን ቤት የመሰሉ ሶስት ክፍሎች ያሏቸው መሆኑን ተመልክቻለሁ።

በእርግጥም እሳተ ከላ ቤት ባለ ሶስት ክፍል መሆኑን ብቻ ሳይሆን የክፍሎችን ተግባርም ነው ከቤተክርስቲያኖችን የወሰደው። ምክንያቱም በእሳተ ከላ ቤት፣ የቤት

አቃዎች የሚቀመጡትና እንግዶች የሚስተናገዱት ቤተክርስቲያኖች በሶስቱ ክፍሎቻቸው የሚያከናውኗቸውን ተግባራት መሰረት አድርገው ነው።

የዘጌ ቤተክርስቲያኖች የአሰራር ቅርፃቸው አባ ጎርጎርዮስ (1991፣138) «በኢትዮጵያ ኦርቶዶክስ ተዋህዶ ቤተክርስቲያን ስርዓት ሶስት ዓይነት የቤተክርስቲያን አሰራር አሉ።» ሲሉ ከሚገልጹባቸው የቤተክርስቲያን ቅርፅ አይነቶች «ቤተ ንጉስ ቅርፅ» የሚባለውን አይነት የተከተሉ ናቸው።

አባ ጎርጎርዮስ እንደሚገልፁት ቤተ ንጉስ ዙሪያው ክብ የሆነና በግድግዳ ከሶስት የተከፈለ ህንፃ ነው። ከክፍሎቹ የመጀመሪያው «ቅኔ ማህሌት» ይባላል። ይህ ክፍል መዘምራንና ደብተራዎች ለእግዚአብሔር ምስጋናና ፀሎት የሚያደርሱበት ነው። ሰራውም ከዚሁ ተግባሩ የተቀዳ ነው። ሁለተኛው ክፍል «ቅድስት» ይባላል። የቤተክርስቲያኑ ማዕከላዊ ቦታ ነው። የኢጲስቆጶስ (የቤተክርስቲያኑ አስተዳዳሪ) ወንበር በዚህ ክፍል ውስጥ ይቀመጣል፤ በጥንቱ ስርዓት ለቀርባን የተዘጋጁ ምዕመናን ቁመው የሚያስቀድሱበት ነው። ሶስተኛውና የመጨረሻው ክፍል «መቅደስ» ነው። በዚሁ ክፍል ስጋውና ደሙ «ይፈተትበታል» መንበረ ታቦቱና ሌሎችም ንዋዩ ቅድሳት ይገኙበታል። የኢጲስቆጶስ ማስቀደሻ ልዩ ወንበር በዚህ ክፍል ይገኛል። ወደዚህ ክፍል ለመግባት የሚችሉ ስልጣን ክህነት ያላቸው ብቻ ናቸው።

እንግዲህ ዘገኞች እንደሚሉት እሳተ ከላ ቤት «ቤተ ንጉስ» የተባለ ቅርፅ ካላቸውና በሰላጤው ውስጥ ከሚገኙት ቤተክርስቲያኖች ተኮርጀው የተሰሩ ናቸው። መሪነታ ወርቁ ደብብ ይህንን ሲገልፁ የሚከተለውን ይላሉ፡-

እሳተ ከላ ዛሬጋባ፣ የሴት ቤትና መቅደስ የሚባሉ ክፍሎች አሉት። ዛሬጋባ፣ የእንግዳ ማስተናገጃና የድግስ መደገሻ ክፍል ነው። ይህ ክፍል የዝማሬ ድግስ ከሚቀርብበት ቅኔ ማህሌት ከተሰኘው የቤተክርስቲያ ክፍል የተኮረጀ ነው። የሴት ቤት፣ በቤት ውስጥ ምግብና መጠጥ የሚዘጋጁባቸው፣ የሚቀመጡባቸውና የሚቀርቡባቸው ቤትን ቤት የሚያደርጉት ዕቃዎች የሚቀመጡበት ክፍል ነው። ካልተሰላበትና ካልተጠጣበት ቤት ቤትነቱ አይታወቅምና በዚህ ክፍል የሚገኙ ዕቃዎች ለቤቱ ቤትነትን የሚሰጡ ናቸው። ክፍሉ ቅድስት ከተሰኘው የቤተክርስቲያን ክፍል ጋር እንዲመሳሰል ታስቦ የተሰራ ነው። ቅድስት በቤተክርስቲያን ውስጥ ምዕመናን ቁመው የሚያስቀድሱበት ክፍል ነው። ምዕመናን ደግሞ ለአንድ ቤተክርስቲያን ህልውና ዋና ብቻ ሳይሆን ወሳኝም ናቸው። በመሆኑም ሁለቱ ክፍሎች በያሉበት ቦታ የግድ አስፈላጊ የሆኑ «ጉዳዮች» ናቸውና ተመሳሳይነት አላቸው። ሦስተኛው ክፍል መቅደስ ነው። እሳተ ከላ ይህንን ክፍል ተግባሩን ብቻ ሳይሆን ስሙንም ነው በቀጥታ የወሰደው። ክፍሉ አልጋ ይቀመጥበታል፤ አገልግሎቱ መኝታ ቤትነት ነው። በቤተክርስቲያን ውስጥ ታቦትና ንዋዩ ቅድሳት የሚቀመጡበትን መቅደስ የተባለውን ክፍል መነሻ በማድረግ የተዘጋጀ ነው። በዚህ ክፍል ውስጥ አልጋ የመቀመጡ ምክንያት ክፍሉ በሌሎች የተከበበና መሃል ላይ የሚገኝ በመሆኑ ለደህንነት ሲባል ነው። የአልጋው እዚህ የመቀመጥ ምስጢር ግን የጋብቻን ክቡርነት ለመግለጽ ሲባል ነው። በቤተክርስቲያን መቅደስ ውስጥ የሚቀመጥ ታቦት ነው። ታቦት ደግሞ የቤተክርስቲያኑ መጠሪያ ነው። ገብርኤል ቤተክርስቲያን፣ ማርያም ቤተክርስቲያን እንዲሉ አማኞች ። በእሳተ ከላ ቤት

መቅደስ የሚቀመጠው ደግሞ አልጋ ነው። በተለይም ባልና ሚስት የሚተኙበት አልጋ። ይህም የጋብቻን ክቡርነት፣ የወሲብን ምስጢርነት ለመግለጽ ሲባል የተደረገ ነው። በሌላ በኩል ደግሞ ከዚህ ክፍል ውስጥ መግባት መውጣት የሚችሉት የቤተሰቡ አባላት ብቻ ናቸው። በቤተክርስቲያን መቅደስም መግባት የሚችሉት ስልጣን ክህነት ያላቸው ብቻ ናቸው (መርጌታ ወርቁ ደብብ፣ 25-9-1999) ።

በአጠቃላይ መሪጌታ ወርቁ ደብብና ሌሎችም መረጃ አቀባዮች እንደገለጹት እሳተ ከላ ቤት በአካባቢው ከሚገኙ ቤተክርስቲያኖች ተኮርጆ የተሰራ የቤት ዓይነት ነው።

እሳተ ከላ ሁለት በሮች ሲኖሩት መስኮቶች ግን የሉትም። በሮች አንዱ በምስራቅ ሌላው ደግሞ በደቡብ ይገኛሉ። በምስራቅ የሚገኘው በር የአባወራውና የእንግዳ መግቢያና መውጫ ነው። « አውራ በር » ይባላል። በስተደቡብ ያለው በር ደግሞ የቤቱ እመቤት መውጫና መግቢያ ነው። ስሙ «የሴት በር» ይባላል። አባወራው በሴት በር አይገለገልም። መስኮቶችን በተመለከተ ግን ሁሉም እሳተ ከላ ቤቶች የሚከፈቱና የሚዘጉ (በርሃንና አየር የሚያስገቡ) መስኮቶች የሏቸውም። ይህም በመሆኑ በተለይም ወደ ሴት ቤት ሲገባ ሁልጊዜም ኩራዝ ተበርቶ ነው። ነገር ግን ግድግዳዎችን ለማስጌጥ ሲባል የሚሰሩ የመስኮት ቅርፅ ያላቸው ጣውላዎች ግድግዳዎች ላይ ይኖራሉ። (ዘርዘሩ ወደ ጎሳ «ቤቶችን ማስጌጥ» በሚል ርዕስ ስር ይገለጻል)።

እንደ መረጃ አቀባዮች ገለጻ የጥንቶቹ የእሳተ ከላ ቤት ባለቤቶች «ምስላኔ» ወይም «ሊቀረድ»⁵ የሚባል የማዕረግ ስያሜ የነበራቸው ሰዎች ሲሆኑ ዛሬም ቢሆን በእነዚህ ቤቶች የሚኖሩ ሰዎች የእነዚህ ሰዎች የልጅ ልጆች በመሆናቸው ከቤተሰቦቻቸው ከወረሏቸው ጥሪቶች የተነሳ ኑሯቸው ከአብዛኛው የሰላጤዋ ነዋሪዎች የተሻለ ነው።

ይህ የሆነበት እሳተ ከላ ግዙፍ ቤት እንደመሆኑ ግንባታው ሰፊ የሰው ሃይል የሚጠይቅ ስለሆነ ከፈቃደኝነት ውጭ ሰውን አዝዘው ሊያሰሩ የሚችሉ ከተራው ሰው ይልቅ እንደነዚህ ያሉ ሰዎች ስለሆኑ ነው። ሁለተኛው ቤት ደርብና ምድር ነው።

ደርብና ምድር⁶ :- ደርብና ምድር እንደ እሳተ ከላ ሁሉ በ15ኛው ክፍለ ዘመን የተሰራ ሌላው የዘጌ ባህረ ሰላጤ ባህላዊ ቤት ነው። ይህ ቤት የአሰራር ቅርፁ በዘመናዊ የቤት

⁵ ምስላኔና ሊቀረድ የአካባቢው ባህላዊ የማዕረግ ስሞች ናቸው ። የማዕረጎች አመጣጥ ሰላጤዋን ከማስተዳዳር ጋር የተያያዘ ነው። እሄ አምደዕዮን (1314-44) ወደ ዘጌ መጥተው ከዘጌ መስራች ከእቡነ በተረማርያም ቡራኬ ከተቀበሉ በኋላ የዘጌን ገዳምነት አፅንተው ነው የተመለሱት ። ከዚህም በኋላ የሰላጤዋን ህዝብ በበላይነት የማስተዳዳር ስልጣን የገዳሙ መምህር ድርሻ ሆነ። ነገር ግን የገዳሚ መምህር ረዳት የሚሆናቸውን ሰዎች ይመርጡ ነበር። መምህሩ የሚመርጧቸው ሰዎች ምስላኔ (ሰለ እኔ) የሚባል ማዕረግ ሲኖራቸው ህዝቡ ደግሞ ሊቀረድና ጭቃ ሹም የሚባል ስልጣን ያላቸውን ሰዎች ይመርጣል። ምስላኔና ሊቀረድ ህዝቡን የመዳኘት ስልጣን ሲኖራቸው ጭቃሹም ደግሞ ከህዝብ ግብር የመሰብሰብ ለምስላኔውና ለሊቀረዱ የመታዘዝ ተግባር ይከውናል (ምስጌ፣ 1979 ዓ.ም) ።

⁶ ምድር «መሬት» (ሰ)፣ ምድር ቤት «ፎቅ ሆኖ በተሰራ ቤት ውስጥ ከመሰራቱ በላይና ከአንደኛው ፎቅ ስር ያለው

አሰራር ልማድ «ፎቅና ምድር» የሚባለውን የቤት አይነት ይመስላል። ስያሜውም ከዚህ ቅርፅ የተነሳ የተሰጠው ነው። ቤቶች አንዱ በሌላው ላይ ተደራርበው የቆሙ መሆናቸውን ለማሳየት የላይኛው ቤት «ደርብ/የተደረበ» የሚል ስያሜ ሲኖረው የታችኛው ደግሞ ምድር (ቤት) ይባላል።



ሥዕል 2: ደርብና ምድር ቤት

ምድር ቤቱ በቁመቱ፣ በግድግዳው ቅርፅ፣ በክፍሎቹ ብዛትና መጠን ሙሉ በሙሉ ከእሳተከላ ቤት ጋር ተመሳሳይ ነው። ግድግዳው እንደ እሳተከላ ቤት ሁሉ ክብ ነው። ክፍሎቹም ዛሬጋባ፣ የሴት ቤትና መቅደስ ይባላሉ። ዛሬጋባ፣ ለእንግዳ ማስተናገጃና ለቤተሰቡ ምግብ መብያና ቡና፣ መጠጫ፣ የሴት በር፣ ለምግብ ማስቀመጫ፣ መቅደስ ደግሞ ለመኝታ ቤት የሚያገለግል በመሆኑ የክፍሎች ተግባርም ከእሳተ ከላ ቤት ጋር አንድ አይነት ነው። አሰራሩም ቢሆን እንደ እሳተ ከላ ቤት እሳት የማያስደርስ ነው። ነገር ግን ሁለቱ ቤቶች የሚለያዩት እሳተከላ ቤት ግድግዳው ካለቀ በኋላ ሸጣጣ ቅርፅ ያለው የቤቱ ጣሪያ ሲገኝ በደርብና ምድር ቤት ግን የታችኛው ቤት ግድግዳ እንዳለቀ ጣሪያ በመገኘት ፈንታ «ጠፍጠፍ» በተባለ ጠፍጣፋ ጣውላ ግድግዳው ይከደናል። ከጣውላውም በኋላ እንደገና ግድግዳ መሰራት ይጀመራል። ይህ ጣውላ ለታችኛው ቤት ጣሪያ (ኮርኒስ)፣ ለላይኛው ቤት ደግሞ ወለል ሆኖ ያገለግላል። የላይኛው ቤት (ደርብ) ባለአንድ ክፍል ቤት ነው። ከቃል መረጃ አቀባዮች ውስጥ ቂስ ገበዝ ይሄይስ እንግዳው እንደገለፁት «የደርብ ቤት አገልግሎት ለቡና ማጠራቀሚያ ነው። በአንዳንድ ቤቶች

ቤት» (አማርኛ መዝገበ ቃላት፣ 1993.81-82)
 ደረብ (ግ) :-አንዱን በሌላው ላይ አደረገ፣ ጨመረ፣ ጫነ፣ አነባበረ
 ደርብ (ስ) በድሮ ጊዜ የሚሰራ ባለአንድ ፎቅ ቤት። (አማርኛ መዝገበ ቃላት፣ 1993.460)

ደግሞ ከዚህ በተጨማሪ ለጠበንጃ ማኖሪያም ያገለግላል። ነገር ግን አሁን ተዘዋውራ ባዮችው ቤቶች አንድም ደርብ ቤት ቡና ተቀምጦበት አላየሁም። ይልቁንም የመኝታ ክፍል ሆኖ ነው ያየሁት። ይህም ዛሬ አንድ ቤት የሚይዝ ቀርቶ ለአይን የሚሞላ የቡና ምርት እንኳን ማግኘት ካለመቻሉ ጋር ተያይዞ የተፈጠረ እንደሆነ ቁሳገበዝ ይሄይስ እንግዳውና ወ/ሮ ሰገነት አሸተ የተባሉ መረጃ አቀባዮች ይናገራሉ።

በተለይም ቆየት ባለው ጊዜ ከደርብ ቤቱ ከቤተሰቡ በስተቀር ሌላ ሰው መግባትና መውጣት አይችልም። የቤተሰቡ አባላት ከታችኛው ቤት ተነስተው ወደ ላይኛው ቤት ለመውጣት የሚጠቀሙት በደረጃ ነው። የደረጃው ቁጥር አስራ ሁለት ነው። አስራ ሁለት የመሆኑ ሚስጥርም ለ12ቱ ሃዋርያት ተምሳሌት ነው ሲሉ መርጌታ ወርቁ ደብበ መረጃ ሰጥተዋል ። ደርብና ምድር ቤት የታችኛው ክፍሉ ከእሳተ ከላ ጋር ተመሳሳይ በመሆኑ እንደ እሳተ ከላ ቤት ሁለት በሮች አሉት። መስኮቶች ግን የሉትም ። ደርቡ ግን አንድ በር ብቻ ነው ያለው። ከደርቡ ቤት ዙሪያም ሰው ሊያስቆምና ሊያስቀምጥ የሚችል ቦታ (በረንዳ) አለው። የደርብና ምድር ቤት ባለቤቶች እንደ እሳተ ከላ ቤት ሁሉ አያቶቻቸውና አባቶቻቸው ምስለኔ ወይም ሊቀረድ የነበሩ እነሱ ደግሞ በአካባቢው ከሚኖረው ሰው የተሻለ የኑሮ ደረጃ ያላቸው ናቸው።

በአጠቃላይ እሳተከላና ደርብና ምድር ቤት ከተሰሩ ረጅም ዘመን የሆናቸው ዛሬ ሰዎች የሚኖሩባቸው እንጂ የማይሰሩ ቤቶች ናቸው። እነዚህ ቤቶች ከአስራራቸው ዘዬ የተነሳ በእሳት ጉዳት የማይደርስባቸው ዛሬጋባ፣ የሴት በርና መቅደስ የተባሉ ክፍሎች አሏቸው። ክፍሎች ቅኔ ማህሌት፣ ቅድስትና መቅደስ የተባሉ የቤተክርስቲያን ክፍሎችን ምሳሌ አድርገው የተሰሩ ናቸው። እሳተ ከላና ደርብና ምድር ቤት ባለቤቶቻቸው፣ አያቶቻቸውና አባቶቻቸው ምስለኔ ወይም ሊቀረድ የነበሩ እነሱ ደግሞ በማህበረሰቡ ውስጥ የተሻለ የኑሮ ደረጃ ያላቸው መሆኑ የሚያመሳስሏቸው ጉዳዮች ሲሆኑ በሁለቱ መካከል ደግሞ እሳተ ከላ ምድር ቤት ብቻ፣ ደርብና ምድር ደግሞ ሁለት ቤቶች ተደራርበው የቆሙበት መሆናቸው፣ ደርብና ምድር ቤት ከእሳተ ከላው ቤት ይልቅ ቁመቱ ረጅም መሆኑ፣ መረጃ አቀባዮች እንደሚሉት ደግሞ ደርብና ምድር ቤት የጥሬ ዕቃ ፍጆታው ከእሳተ ከላው የሚበልጥ መሆኑ የተለያዩ አድርጓቸዋል። ከዚህ ቀጥሎ የሚነሳው ሰስተኛው ባህላዊ ቤት ደግሞ ጎጆ ቤት ነው።

ጎጆ ቤት፡- ጎጆ ቤት በሰላጤው ከሚገኙ ባህላዊ ቤቶች ውስጥ አንዱ ነው። ሳር ቤት እየተባለም ይጠራል። «ከጥንት ከአባት የመጣ ነው።» ከሚለው ከዘገኞች መልስ በስተቀር ከመቼ ጀምሮ በሰላጤው ውስጥ መሰራት እንደጀመረ የሚገልፅ መረጃ የለም። ነገር ግን በሁሉም መረጃ አቀባዮች ዘንድ የሚታመነው ጎጆ ቤት የቡና ምርት ከእሳት እሳት እየቀነሰ፣ እሳተ ከላና ደርብና ምድር ቤት የመስራት አቅም እየጠፋ ሲመጣ

መስራት የተጀመረና የተስፋፋ ቤት መሆኑን ነው። እናም እስከ 1980ዎቹ መጀመሪያ ድረስ በስፋት በመስራትና (ከዚህ ጊዜ በኋላ ግን ቆርቆሮ ቤት የመስራት ባህል ተስፋፍቷል) በማገልገል ላይ ያለ የባህላዊ የቤት አይነት እንደሆነ የቃል መረጃዎችና ለዚህ ጥናት የተደረገው ምልክታ ይገልጻሉ። ዳሩ ግን ዘገኞች ከዚህ በኋላ ምናልባት ጎጆ ቤት መስራት ሊቀር እንደሚችል ፍርሃታቸውን ይገልጻሉ። ለምሳሌ አቶ ጀመረ ክብረት የተባሉ የ60 ዓመት የሰላጤዋ ነዋሪ ስለዚህ ጉዳይ ሲናገሩ፡-

አባቶቻችን ሲነግሩን ጥንት ዘንግ ውስጥ ቤቶች ሁሉ እሳተ ከላና ደርብና ምድርቤት ብቻ ነበሩ። በእኛ ዕድሜ ደግሞ በተለይ በ1962 ዘንግ በረዶ ደብዳቤት ቡናው ያለምርት ከቀረ ወዲህ እስከ 1980ዎቹ ድረስ ሰው ሁሉ ሳር ቤት ይሰራ ነበር። አሁን አሁን ደግሞ ሳር እየጠፋ ስለሆነ ሰው ሁሉ ቆርቆሮ ቤት ወደ መስራቱ አተኩሯል። ሁሉም በየጊዜው የሚቀያየር ሳር ከመግዛት ይልቅ አንድ ጊዜ ቆርቆሮ ቤት ስርቶ ማረፍ ይፈልጋል። እንዲያውም እኔ ከዚህ በኋላ የሚወለዱ ልጆች ጎጆ ቤት ምን አይነት እንደሆነ የማያውቁ ሊሆኑ ይችላሉ ብዬ እፈራለሁ (27-9-1999) ።

ሲሉ በዘንግ ባህረሰላጤ ውስጥ ቤቶች ከምን ተነስተው የት እንደደረሱ ይናገራሉ። ከንግግራቸውም በዘንግ ባህረሰላጤ ቤቶች ከጅምሩ ደርብና ምድርና እሳተ ከላ ነበሩ፤ ከዚያ ጎጆ ቤት ሆኑ፤ አሁን ደግሞ ቆርቆሮ ቤት እየተሰራ ነው የሚል ሃሳብ መረዳት ይቻላል። በእርግጥ በምልክታ ማረጋገጥ የተቻለውም ዛሬ የብዙ ሰዎች ቤት ቆርቆሮ መሆኑን ነው።

ጎጆ ቤት እንደመጀመሪያዎቹ ሁለት ቤቶች ሁሉ ግድግዳው ክብ ነው። ነገር ግን ባለ አንድ ክፍል ቤት ነው። አልፎ አልፎ ግን አንዳንድ ጎጆ ቤቶች «የአልጋ ጓሮ» የሚባል በአልጋ ቅርፅና መጠን የቤቱ ግድግዳ ወደ ኋላ ተስቦ የሚሰራ ክፍል አላቸው። ይህ ክፍል የተደረገባቸው ቤቶችም በመጠኑ ክብነታቸውን ያጣሉ።

ጎጆ ቤት እንደ ባለቤቱ አቅምና ፍላጎት (በተለይም አቅም) አንጻር ቤተ12 (ከቤቱ መሃል (ምሰሶ) እስከ ግድግዳው 6 ክንድ)፣ ቤተ9 (ከምሰሶ እስከ ግድግዳው 5 ክንድ) ቤተ6 (ከምሰሶ አስከ ግድግዳው 3 ክንድ) በሚባል መጠን ተወስኖ ይሰራል። የጎጆ ቤት ጣሪያ እንደ እሳተ ከላና ደርብና ምድር ቤት ሁሉ ሾጣጣ ቅርፅ (cone shape) ያለው ነው። የሚከደነውም ሳር ነው። ነገር ግን የጣሪያው አሰራር እንደ እሳተ ከላና ደርብና ምድር ቤት ቤቱን ከእሳት አደጋ የሚታደግ አይደለም። ሆኖም ከሚከደንበት ሳርና የአካዳደን ስልት አንጻር ሁለት ዓይነት የሳር ቤት አይነቶች አሉ። እነሱም «ክፍክፍ»ና «አልባሶ» ይባላሉ።

ክፍክፍ፣ ለጣሪያው ከሚከደነው የሳር ዘርና ከአካዳደን ስልት በስተቀር ከሌላኛው የጎጆ ቤት ዓይነት ጋር ተመሳሳይ ነው። ለክፍክፍ ቤት ጣሪያ መክደኛ የሚውሉ የሳር አይነቶች «ቋያ» ና «ሲላ» / «ስርሰራ» ይባላሉ። እነዚህ ሳሮች ባለ አንጓ ሲሆኑ ቤቱ

ላይ ተከድነው ለረጅም ጊዜ ሳያረጁ ስለሚቆዩና ለቤቱ ውበትን ስለሚሰጡ ዋጋቸው ውድ ነው።

እነዚህ ሳሮች ቤቱ ላይ ሲከደኑ የአቀማመጥ ቅርፃቸው፣ ሳሮች ከመሬት የሚበቅሉበት አቅጣጫ ወደታች የሚያድጉበት አቅጣጫ ደግሞ ወደ ላይ እየተደረገ ነው። ይህ ሁኔታ ደግሞ ምንጊዜም ቢሆን የሳር ቤት ከደና ከጣሪያው ጠርዝ የሚጀምር ስለሆነ አንዱ ሳር በሌላው ላይ እየተሰካካ የሳሮችን አቀማመጥ የተወሳሰበ ቅርፅ እንዲይዝ ያደርጋል። ይህም የሳር ክዳን በቤቱ ጣሪያ ላይ የሚያምር ቅርፅ እንዲያመጣ የሚያደርገው ሲሆን ለበለጠ ውበት ሲባልም ጣሪያው ላይ የተከደነው ሳር በሚበቅልበት አቅጣጫ ከዋንዛ ዛፍ በተሰራ የጎራዴ ቅርፅ ባለው «መክፍክፊያ» በተባለ እንጨት በቀላል ምት ይደበደባል።



ሥዕል 3 : ክፍክፍ ጎጆ ቤት

ለክፍክፍ ቤት መስሪያ የሚውሉ ሳሮች ዋጋቸው ውድ በመሆኑ እነዚህን ቤቶች የሚሰሩ የጉሯቸው ደረጃ በአካባቢው ነዋሪ ዘንድ መካከለኛ የሚባሉ ሰዎች ናቸው።

አልባሶ ሁለተኛው የጎጆ ቤት አይነት ነው። ይህ ቤት የሳር አከዳደኑ ሳሩ የሚያድግበት በኩል ወደ ታች የሚበቅልበት ደግሞ ወደ ላይ (የክፍክፍ ተቃራኒ) በመሆን የሚሰራ ነው። ይህም የሆነበት ምክንያት ለአልባሶ ክዳን የሚውለው አኩሲ የተባለ የሳር አይነት ውስጠ-ክፍት ስለሆነ ዝናብ በዘነበ ጊዜ ውሃው ውስጠ-ገብቶ ጣሪያውን በቀላሉ እንዳያበሰብሰው ነው። አኩሲ ዕድሜው አጭር፣ ዋጋው አናላና በየዓመቱ መቀየር የሚፈልግ በጉሯቸው ዝቅ ያለ ደረጃ ያላቸውና የአካባቢው ነዋሪ «ደሃ» የሚላቸው ሰዎች ቤት የሚከደንበት ሳር ነው።

ለምሳሌ በሰላጤዋ ውስጥ ተዘዋውራ ካየኋቸው አልባሶ ክዳን ካላቸው የጎጆ ቤቶች ውስጥ የወ/ሮ ስንታየሁ ዕድሜነው ቤት አንዱ ነው። ሴትዬዋ ስለራሳቸው እንደገለፁት የ60 ዓመት ባለፀጋ ናቸው። የሚኖሩት በአፋፍ/ 01 ቀበሌ ውስጥ ነው። ቤታቸው ጎጆ ሲሆን የሳሩ አከዳደን ስልት አልባሶ ነው። ለ30 ዓመታ በዚህ ቤት ውስጥ ኑረዋል። ለረጅም ዓመታትም በየአመቱ የቤቱን ሳር ሲያስቀይሩ ኑረዋል። በፊት ትዳር

የነበራቸው ሲሆን የእሳቸው፣ መሃል ዘኔ የባለቤታቸው ደግሞ ይጋንዳ ተክለሃይማኖት በተባሉ ጎጦች ውስጥ የቡና መሬት ነበራቸው። ነገር ግን በ1967 ዓ.ም በተደረገው የመሬት ሽግሽግ ወቅት አፋፍ ያለውን ቦታ ትተው ለመሄድ ስላልፈለጉ የቡና መሬታቸው ለሌላ ሰው ተሰጠ። በዚህ የተነሳ ኑሮ ቀስ በቀስ እየከበደ መጣ። ከስድስት ዓመት በፊት ደግሞ ባለቤታቸው ሲሞቱ ኑሮን መሸከም ከበዳቸው። ምንም እንኳን ጌሾና ብቅል እየሸጡ የሚተዳደሩ ቢሆንም ንግዱሆድ ከመሙላት አልፎ ቤት የሚያሳድስ አይደለም። በመሆኑም ከዛሬ ስድስት ዓመት ጀምሮ የቤቱ ሳር ተለውጦ አያውቅም። ከዚህም የተነሳ «ቅንብርስ» የተባለ ትል ሳሩን እየበላ ስለጨረሰው ቤቱ ያፈሳል ግድግዳውም መበስበስ ጀምሯል። ይህ የወ/ሮ ስንታየሁ ቤትም የሌሎች መሰሎቻቸውን ቤቶች የሚያሳይ ነው። ጎጆ ቤት በጠቅላላው አንድ በር ብቻ ያለው ሲሆን እሱም በምስራቅ አቅጣጫ ይሰራል።



ሥዕል 4: አልባሶ ጎጆ ቤት

በጠቅላላው ከሚከደኑበት የሳር አይነትና ከሳር አካዳደናቸው የተነሳ ክፍክፍና አልባሶ የተባሉ ሁለት አይነት ጎጆ ቤቶች ያሉ ሲሆን እነዚህ ቤቶችም የባለቤቶቻቸውን ማህበራዊ ደረጃዎች የሚያሳዩ ናቸው።

ሠንጠረዥ 1 የዘኔ ባህረሰላጤ ባህላዊ ቤቶች አማካይ መጠን

የቤቱ ዓይነት	ስፋት	ቁመት	የጣሪያ ቁመት	ዙሪያ	የበር ቁመት	የበር ስፋት	
እሳተ ከላ	ቤተ 14 (ከመሃል እስከ ግድግዳ 7 ክንድ) / 7ሜ	8 ክንድ (4ሜ)	26 ክንድ (13 ሜ)	60 ክንድ (30 ሜ)	6 ክንድ (3 ሜ)	3 ክንድ (1 1/2ሜ)	
ደርብና ምድር	ቤተ 14(ከመሃል እስከ ግድግዳ 7 ክንድ) / 7ሜ	14 ክንድ (7 ሜ)	26 ክንድ (13 ሜ)	60 ክንድ (30 ሜ)	6 ክንድ (3 ሜ)	3 ክንድ (1 1/2ሜ)	
ጎጆ ቤት	ትልቁ	ቤተ 12 ከምሰሶ እስከ ግድግዳ 6 ክንድ/ 6ሜ	6ክንድ (3 ሜ)	20 ክንድ (10 ሜ)	52 ክንድ (26 ሜ)	6 ክንድ (3 ሜ)	3 ክንድ (1 1/2ሜ)
	መካከለኛ	ቤተ 9 ከምሰሶ እስከ ግድግዳ 5 ክንድ/ 5ሜ	5ክንድ (2 1/2 ሜ)	16 ክንድ (8 ሜ)	34 ክንድ (17 ሜ)	4ክንድ (2 ሜ)	2 ክንድ (1ሜ)
	ትንሹ	ቤተ 6 ከምሰሶ እስከ ግድግዳ 3 ክንድ/ 3ሜ	4 ክንድ (2 ሜ)	10 ክንድ (5 ሜ)	26 ክንድ (13 ሜ)	3 ክንድ (11/2ሜ)	2 ክንድ (1 ሜ)

ከሰንጠረዥ ማየት እንደሚቻለው በሰላጤው በጠቅላላው ደርብና ምድር ና እሳተ ከላ በቁመታቸው አንዱ 7 ሌላው ደግሞ 4 ሜትር ሆነው ከመለያየታቸው በስተቀር በአብዛኛው መጠናቸው አንድ አይነት ነው። በአንጻሩ ወደ ጎጆ ቤት ሲመጣ ደግሞ ጎጆ ቤት በራሱ ትልቅ፣ መካከለኛ ና ትንሽ ተብሎ የሚከፈል ሲሆን ትልቅ ጎጆ ቤት በበር ቁመትና ስፋት ከደርብና ምድር እንዲሁም ከእሳተ ከላ ጋር ይመሳሰላል። ከዚህ ውጭ ግን ጎጆ ቤቶች እርስ በእርሳቸውም ሆነ ከሁለቱ ጥንታዊ ቤቶች ጋር ሰፊ የመጠን መለያየት አላቸው።

በአጠቃላይ የሰላጤዎ ነዋሪዎች ቅርፃቸውንና መጠናቸውን መሰረት አድርገው በወገኗቸው መሰረት በዘጌ ባህሪ ሰላጤ እሳተ ከላ፣ ደርብና ምድር ና ጎጆ ቤት የሚባሉ ሶስት ዓይነት ባህላዊ ቤቶች አሉ። ከእነዚህ ቤቶች ውስጥ ደግሞ ጎጆ ቤት ትልቅ፣ መካከለኛ ና ትንሽ ተብሎ የሚከፈል ሲሆን ጣሪያው ከሚከደንበት የአካዳደን ስልት የተነሳ ደግሞ ክፍክፍና አልባሶ ተብሎ በሁለት ይከፈላል። እነዚህ ቤቶች ሁሉም ለሰዎች መኖሪያነት የሚያገለግሉ ቢሆንም የባለቤቶቻቸው ደረጃ ያሳያሉ። በእሳተ ከላና ደርብና ምድር ቤት የሚኖሩ ሰዎች ኑሯቸው ከአካባቢው ነዋሪዎች የተሻለ ነው። ይህም የሆነው እነዚህ ሰዎች ቤቶችን ከሌሎች ጥሪቶች ጋር የሊቀረድነትና ምስላኔነት ማዕረግ ካላቸው አያቶቻቸው በውርስ ያገኛቸው ስለሆነ ነው። በክፍክፍ ጎጆ ቤት የሚኖሩት ደግሞ መካከለኛ ኑሮ ያላቸው ሲሆኑ በአልባሶ ጎጆ ቤት የሚኖሩት «ድሆች» ናቸው።

5.2 ባህላዊ ቤቶች የሚሰሩባቸው ጥሬ ዕቃዎች

የተለያዩ የፎክሎር ባለሙያዎች እንደሚገልጹት ባህላዊ ቤቶች የሚሰሩባቸው ጥሬ ዕቃዎች ቤቶቹ ከሚገኙበት አካባቢ ጋር ቀጥተኛ ግንኙነት አላቸው። ጥሬ ዕቃዎች የሚይዙት ትርጉምም ማህበራዊ፣ ኢኮኖሚያዊና አካባቢያዊ ነው። እንዲያውም አካባቢ የበለጠ ብዙ ነገሮችን ይወስናል (Oring 1986, Glassie 1999) ።

በዘጌ ባህሪ ሰላጤ ውስጥ የቤቶችን የመስሪያ ቁሶች አስመልክቶ ቃለመጠይቅ ያደረግሁላቸው መረጃ አቀባዮች ሁሉ እንደገለጹልኝና በአስራ አራቱም ጎጆ ቤት ተዘዋውሮ እንደተመለከትኩት በሰላጤዎ ውስጥ ሳር፣ ጭቃ፣ እንጨት፣ ሃረጎች፣ ድንጋይ ና ሸክላ ዋና ዋና የባህላዊ ቤቶች መስሪያ ጥሬ ዕቃዎች ናቸው። እነዚህ ጥሬ ዕቃዎችም ከሳር በስተቀር ሁሉም በሰላጤዎ ውስጥ የሚገኙ ናቸው።

ሳር ለቤቶች ጣሪያ መክደኛና ለጭቃ ማብኪያ ያገለግላል። ለጣሪያ መክደኛ የሚያገለግሉ የሳር አይነቶች አኩሲ፣ ቋያ፣ ሲላ/ስርስራ ሲባሉ ለጭቃ ማብኪያ የሚያገለግል ሳር ደግሞ «ጭድ» ይባላል። ጭድ፣ ዳገ-ሳና ጤፍ ከተባሉ የእህል ምርቶች የሚገኝ ተረፈ ምርት ነው። ነገር ግን የአካባቢ ጥበቃ ጥናት ፖሊሲና ቁጥጥር መምሪያ (1996) እንደሚገልጸው ዘጌ ባህሪ ሰላጤ፣ ቡና፣ ሎሚ፣ ጌሽ፣ ቦህር(የሎሚ ዘር)፣ እንጂ

የሰብል ምርት የማታመርት በመሆኗ ቤት ሰሪዎች ወንጀጣና ሰቀለጥ (የሰላጤዎን ካርታ ይመልከቱ) ከተባሉ የሰብል ምርት አምራች የሰላጤዎ ጎረቤት ገጠሮች ገዝተው በታንኳ ወደ ሰላጤዎ ያስገባሉ። ለቤት መክደኛ የሚያገለግሉት ሳሮችም ከአኩሪ በስተቀር እንደ ጭዱ ሁሉ ከወንጀጣና ሰቀለጥ በግዢ ይገባሉ። አኩሪ ግን እዚያው ሰላጤው ውስጥ ይበቅላል።

ጭቃ፣ አፈር ውሃና ጭድ ተቀላቅለው የሚሰራ ለሰስቱም ባህላዊ ቤቶች ለግድግዳ መስሪያ የሚያገለግል ጥሬ ዕቃ ነው። ሆኖም ከጎጆ ቤት ይልቅ ለእሳተ ከላ እና ደርብና ምድር ቤቶች ከፍተኛ የሆነ ጠቀሜታ አለው። ምክንያቱም የጎጆ ቤት ግድግዳ ከእንጨትና ከጭቃ የሚሰራ ሲሆን ሁለቱ ቤቶች ግን ከጣሪያቸው ላይ ጭቃ ከመፈለጋቸው ባሻገር ግድግዳዎቻቸውም ሙሉ በሙሉ ከጭቃ ብቻ የሚሰሩ ናቸው። ለሁሉም አይነት ቤቶች ግድግዳ መስሪያ የሚሆነው ጭቃ የሚሰራው ከዚያው ከሰላጤው ውስጥ ከሚገኘው «ዋልካ» አፈር ሲሆን ቤቱን በማስዋብ ጊዜ የምስጥ አፈር (ቀይ ቀለም ያለው ምስጥ የተባለ ነፍሳት ቤቱን የሚሰራበት አፈር) ተፈልጎ አገልግሎት ይሰጣል። ነገር ግን ቤቶች የሚጠቀሙት ጭቃ የመቡካት መጠን ይለያያል። በኡራ ኪዳነ ምህረት ገበሬ ማህበር ነዋሪ የሆነውና ስለ እሳተ ከላ ቤት አሰራር የቃል መረጃ የሰጠው አቶ ዋሴ እንደው እንደገለጸው አንድ እሳተ ከላ ወይም ደርብና ምድር ቤት ሲሰራ ለመስሪያ የሚውለው ጭቃ ቢያንስ ለመንፈቅ (ስድስት ወር) ያህል በሂደት ላይ መቆየት አለበት። ውሃው፣ ጭዱና አፈሩ ከተገናኙበት ቀን ጀምሮ ሲረዝም በየወሩ ሲያጥር ደግሞ ከወር በፊት የተባካው ጭቃ «እየተገላበጠ» (መልሶ እየተባካ) የእለቱ ስራ ሲያልቅ ጭድ እየለበሰ በደንብ እንዲባካ ይደረጋል። የመቡካቱ መጠን ጭቃው እስኪገማ (መጥፎ ጠረን አምጥቶ እስኪያስቸግር) ድረስ ይደርሳል። ይህ ከሆነ ጭቃው ግድግዳ ሆኖ ሲቆም በቀላሉ እንዳይፈርስ ይረዳል። ለጎጆ ቤት መስሪያ የሚውለው ጭቃ ግን ከ1-2 ወር ድረስ በሂደት ከቆየ ይበቃዋል።

እስካሁን ከቀረቡት በተጨማሪ ሌላው ለቤት መስሪያ የሚያገለግለው ጥሬ ዕቃ እንጨት ነው። እንጨት ለዘን ሰላጤ ባህላዊ ቤቶች በስፋት አገልግሎት የሚሰጥ የቤት መስሪያ ቁስ ነው። እጅግ ረጅም ዕድሜ ያላቸው እሳተ ከላና ደርብና ምድር ቤቶችን የሰሩ ሰዎች እንጨትን ለጣሪያ፣ ለበርና ለቤቶች የውስጥ ማስዋቢያ የተጠቀሙበት ሲሆን ጎጆ ቤቶች ደግሞ ጣሪያዎቻቸው፣ ግድግዳዎቻቸውና በሮቻቸው ሙሉ በሙሉ ከእንጨት የተሰሩ ናቸው።

በዘን ባህረሰላጤ ዋንዛ፣ ምሳና(ብሳና)፣ ሰሳ፣ ዝግባ፣ ብርብራ፣ ቃዋ፣ እሸ፣ ሰልቸን፣ ከነዳባ፣ የባህር ዛፍ፣ ሰንሰል የተባሉ የእንጨት ዘሮች ሲኖሩ (የአካባቢ ጥበቃ ጥናት ፖሊሲና ምርምር 1996) ከእነዚህ ውስጥ ዋንዛ፣ ዝግባ፣ አኮማ፣ እሼ፣ ሰሳ፣ ብርብራና ቃዋ ባህላዊ ቤቶችን ለመስራት ያገለግላሉ። እነዚህ እንጨቶች በቀላሉ

በነፍሳት የማይጠቁ፣ ቁመታቸው ከሰላላ ሜትር በላይ የሆነ፣ ወርዳቸውም ሰፋፊ ስለሆነ የሚመረጡ ሲሆን ዋንዛ ግን ከስፋቱ ባሻገር ቅርፅ ለማውጣት ብዙ የማያስቸግር በመሆኑ ለእሳተ ከላና ለደርብና ምድር ቤት የውስጥ ማስዋቢያ ለሁሉም ቤቶች ደግሞ ለመዝጊያ መስሪያ ያገለግላል።

ዛፎች ከእንጨታቸው ባሻገር ልጣቸውም(እርጥብ ቅርፊት) ለባህላዊ ቤቶች መስሪያ ያገለግላል። የዛፎች ልጥ የቤቶች ጣሪያና ግድግዳ ሲሰራ ለእንጨት ማሰሪያ በማገልገል የምስማርን ቦታ ይተካል። የሰላጤዋ ነዋሪ አቶ ወርቁ ተባባል እንደገለፀት ከልጥ ሌላ ራሳቸውን ችለው የሚበቅሉ «ልንኩኪ»ና «ሎቻ» የሚባሉ በባህላዊ ቤቶች ስራ ወቅት የምስማርን ተግባር የሚከውኑ የእፅዋት አይነቶች አሉ።

«ልንኩኪ» ጠንካራና በጣም ተፈላጊ የሃረግ አይነት ነው። ይህ ሃረግ ጥንካሬው ከቆዳ ጠፍሮ ይበልጣል። ሃረጉ ጠንካራ ስለሆነ ከበቀለበት ቦታ ከተቆረጠ በኋላ ውሃ ውስጥ (ጣና ሃይቅ) ይነከርና ሲርስ ይወጣል። በውሃ ሲርስ በቀላሉ የመታጠፍና የመዘርጋት ባህርይ ይይዛል። ከዚህ በኋላ ሃረጉ እየተሰነጣጠቀ ለማገርና ጣሪያ ማሰሪያ ይውላል።

«ሎቻ» ደግሞ ከእርጥብ ደንገል የሚሰራ ነው። ደንገሉ ጣና ሃይቅ ድንበር ይበቅላል። ሎቻ ሲዘጋጅ በመጀመሪያ ደንገሉ ይቆረጣል። ከዚያ ደንገሉ እየተጠመዘዘ «እንዲሰፋ» (በቀላሉ እንዲታጠፍና እንዲዘረጋ) ይደረጋል። በዚህ ሁኔታ በርካታ ደንገል ወደ ሎቻነት ይቀየርና ለማገርና ጣሪያ ማሰሪያነት ያገለግላል።

ሸክላም እንዲሁ ለባህላዊ ቤቶች መስሪያ የሚያገለግል ጥሬ ዕቃ ነው። ሸክላ በአካባቢው ከሚገኝ «ዋልካ» ከሚባል የአፈር አይነት የሚሰራ ሲሆን በአብዛኛው አገልግሎቱ ለቤት ቁሶች መስሪያ ነው። ይሁን እንጂ በቤት ስራ ወቅት በቤቱ ጣሪያ ላይ ለሚቀመጥ «ቤተ ሞገስ» ለተባለ ቁስ መስሪያ ያገለግላል። ይህ ቁስም ቤቱ በዝናብ እንዳይበሰብስ የሚያደርግና ለቤቱ ግርማሞገስን የሚሰጥ ነው። የማህበረሰቡን ሃይማኖትም ያንፀባርቃል። (ዝርዝሩ ወደ ኋላ ይገለጻል)።

ከዚህ በተረፈ ድንጋይ፣ ለእሳተ ከላና ደርብና ምድር ቤት መሰረት ማውጫ፣ ሰኔል፣ ለጣሪያ ንጣፍ፣ ሸንቆ፣ ዛጊጋ ለተባለው የቤት ክፍል ግድግዳ መስሪያ፣ ጠፍር፣ ለማገር ማሰሪያ የሚያገለግሉ ቁሶች ናቸው።

በአጠቃላይ የዘጌ ባህረሰላጤ ባህላዊ ቤቶች የሚሰሩባቸው ጥሬ ዕቃዎች ሳር፣ ጭቃ፣ እንጨት፣ ልጥ፣ ሃረግ፣ ሸክላ፣ ሰኔል፣ ሸንቆ፣ ድንጋይ ሲሆኑ እነዚህ ጥሬ ዕቃዎች ደግሞ በአየር ንብረት ሳቢያ በአካባቢው ካልተገኘው ከሳር በስተቀር ሁሉም በአካባቢው የተገኙ (ሃገር በቀሎች) ናቸው።

5.3 የባህላዊ ቤቶች የአሰራር ሂደትና ዘዴ

Oring (1986,210 «ባህላዊ ቤቶች ሲሰሩ ስራው የራሱ ሂደት ያለውና ቀስ በቀስ በደረጃ የሚከናወን ተግባር ነው።» ሲሉ እንደገለጹት በዘንድ ባህሪ ሰላጤ የቤት አሰራርን በተመለከተ የተሰበሰበው መረጃም የሚገልፀው የቤት ስራው ሂደቶች እንዳሉትና ሂደቱም ከቁስ ስብሰባ የሚጀምር መሆኑን ነው።

5.3.1. ጥሪ እቃ ስብሰባ

የተለያዩ የቃል መረጃ አቀባዮች እንደገለጹት አንድ ሰው ቤት ለመስራት በፊላንታ ዚዜ የመጀመሪያው ተግባር ለቤቱ መስሪያ የሚያገለግሉ ጥሪ ዕቃዎችን መስብሰብ ነው። በዚህም መሰረት ሰውየው እንደሚሰራው የቤት አይነትና መጠን የጥሪ ዕቃዎቹን መጠን ወስኖ የጥሪ ዕቃ ስብሰባውን ይጀምራል።

የሚሰራው ቤት እሳተ ከላ ወይም ደርብና ምድር ቤት የሆነ እንደሆነ የቤቱ ሥራ ከመጀመሩ አምስትና ስድስት ዓመታት አስቀድሞ የጥሪ ዕቃ ስብሰባ ይጀመራል። ይህም ሆኖ ግን እነዚህ ቤቶች እጅግ ግዙፎችና ለልጅ ልጅ እንዲተላለፉ ታስበው የሚሰሩ በመሆናቸው የቁስ ስብሰባው ሂደት በአንድ ቤተሰብ ብቻ የሚከወን አይደለም። ዘመድ ጎረቤት አስቀድሞ ተነግሮት ሁሉም የአቅሙንና የችሎታውን ስራ በመስራት ይተባበራል። ለምሳሌ የተወሰነው ሰው አፈር ሲቆፍር ሌላው አፈር ወደ ሚሳካበት ቦታ ሊያግዝ ይችላል። ሌላው እንጨት ይቆርጣል፤ የተረፈው ደግሞ ለማሰሪያ የሚሆን ልጥ ይልጣል ወዘተ። በዚህ ሁኔታ በወዳጅ ዘመድ እርዳታ ለባህላዊ ቤቶች መስሪያ የሚያገለግሉ ቁሶች በሙሉ ይሰባሰባሉ። ነገር ግን የሚሰራው ቤት ጎጆ ቤት ከሆነ የቁስ ስብሰባው የቤቱ ስራ ከመጀመሩ ከአንድ ዓመት በፊት ሊጀምር ይችላል። በስብሰባውም እንደ እሳተ ከላና ደርብና ምድር ቤት ብዙ ሰው ላይሳተፍ ይችላል። እንዲያውም በቃለ መጠይቅ የተገኘው መረጃ እንደሚገልፀው በሰላጤዎ ውስጥ የነበረው ስራን ተረዳድቶ የመስራት ባህል እየቀረ ነው። የሰላጤዎ የቡና ምርት ከጊዜ ወደ ጊዜ እየቀነሰ መምጣት በህዝቡ ኑሮላይ ተፅዕኖ አሳድሯል። ከዚህም የተነሳ ነዋሪዎቿ ለሚሰሯቸው ቤቶች እንደ ጥንቱ ብዙ ጥሪ ዕቃዎችን አይጠቀሙም። በመሆኑም በተለይ አሁን አሁን የሚሰሩት ቤቶች ጥሪ ዕቃዎቻቸው የሚሰበሰበው ቤት እንዲሰራለት በሚፈልገው ሰው (በባለቤቱ) ብቻ ነው። ቁሶችን ራሱ አቅርቦ ቤት ስራውን ብቻ እንዲያግዙት ሰዎችን ይጠይቃል። እንዲያውም አንዳንድ ጊዜ ቤት ስራው ራሱ በአንድ ቤተሰብና በጥቂት ወዳጆችና ዘመዶች ብቻ ሊከወን ይችላል። ተጨማሪ ጉልበት ካስፈለገ ደግሞ ብዙ ጊዜ

ተመራጭ ባይሆንም የቀን ስራተኛ ይቀጠራል (አቶ አለሙ ታዬ 27-8-99፣ ቁጥር 707 ይሄይስ እንግዳው 3-2-2000) ።

ነገር ግን የተሳታፊው ቁጥር ይብዛም ይነስ ለቤት መስሪያ የሚያገለግሉ ጥሬ ዕቃዎች የሚሰበሰቡት በሰዎች ተብብር ነው። ይህ ተብብርም በቁስ ስብሰባ ብቻ የሚቆም አይደለም። ቤቱ ተሰርቶ እስኪያልቅ ይዘልቃል። ታዲያ የቤቱ ባለቤት ጉልበታቸውንና ጊዜያቸውን መስዋዕት አድርገው ስራውን ለሚያግዙት ሰዎች ገንዘብ አይከፍላቸውም። እህል ውሃ አቅርቦ ቁርስ፣ ምሳና እራታቸውን ያበላቸዋል እንጅ። ለዚህም ስራዬ ብሎ ድግስ ያዘጋጃል። የድግስ ዝግጅቱም በቤት ስራ ሂደት ሁለተኛው ተግባር ነው።

5.3.2 ድግስ

በዘጌ ባህረ ሰላጤ ባህላዊ ቤቶች፣ የቤት ስራን መተዳደሪያ ብሎ በያዘ ወገን ሃይማኖት በወዳጅ ዘመድ ተብብር የሚሰሩ ሲሆን ለሰሪዎች ጥሬ ገንዘብ አይከፈልም። ነገር ግን ምን ጊዜም ቤት ለሚያሳሩ ሠዎች ጉልበታቸውን የሚተካ «እህል ውሃ» ማቅረብ ባህል ነው። በመሆኑም ድግስ በቤት ስራ ወቅት የግድና አይቀሬ ጉዳይ ነው።

ስለዚህ ቤት የሚሰራለት ቤተሰብ ቤቱ ከተጀመረበት እስከሚያልቅበት ድረስ ባሉት ጊዜያት ሁሉ ቤተሰቦችን መመገብ ስላለበት ድግሱ አስቀድሞ መዘጋጀትን ይጠይቃል።

በምዕራፍ 4 የዘጌ ማህበረሰብ የኢኮኖሚ እንቅስቃሴ ሲገለፅ እንደተጠቆመው የዘገኞች መተዳደሪያ የቡና ስብል ሲሆን የቡና ምርት «የሚለቀመው» በዓመት አንድ ጊዜ ብቻ በየካቲት ወር ነው። ስለዚህ ቤት የሚያሰራው ቤተሰብ የሚሰራው ቤት እሳተክላና ደርብና ምድር ቤት ከሆነ ለስድስትና ሰባት፣ ጎጆ ቤት ከሆነ ደግሞ ለሁለትና ሦስት በጋዎች ለመደገሻ የሚሆነውን ገንዘብ ማጠራቀም ይኖርበታል። ከዚያ የቁስ ስብሰባው እንዳለቀ ወደ መደገስ ይሄዳል።

በእርግጥ ቤት ሰሪው ለቤት ሰሪዎች ምግብ የሚጋብዛቸው ከቁስ ስብሰባው ጀምሮ ነው። ይሁን እንጅ የቁስ ስብሰባው ተግባር ካለቀ በኋላ «ለቤተሰቦች» በሚል በይፋ የድግስ ዝግጅት ይጀምራል። ድግሱም የእንጀራ፣ የጠላና የአረቄ በመሆኑ የስራ ድርሻው በተለይ የሌቶች ነው። ስለዚህ የአባወራው ሚስት ጎረቤቶቿንና የእድር፣ የሰንበቴና የማህበር ጓደኞቿን አሳሩኝ ብላ ለእንጀራ የሚሆን ዳጉሳ ታስፈጫለች። የጠላና አረቄ እህሎችን ታዘጋጃለች (ጌሾ ትለቅማለች ወይም ትገዛለች፣ ብቅል ታበቅላለች፣ አሻር ትቆላለች ወዘተ...)፣ ጠላ ትጠምቃለች፣ አረቄ ታወጣለች።

በአካባቢው በብዙ ቤቶች ስራ ላይ የተሳተፉና አሁንም እየተሳተፉ ያሉት አቶ ወርቁ ተባባል እንደገለፁልኝ ምንም እንኳን የድግሱ መጠን በአባወራው የኢኮኖሚ አቅም የሚወሰን ቢሆንም ብዙ ጊዜ ግን የሚዘጋጀው ምግብ ብዙ ነው። ምግቡ ከመብዛቱ

የተነሳ ተርፎ የሚደፋው እንኳን ብዙ ነው። ምናልባት ቤት አሰሪው ቤቱን ለቀን ሰራተኛ ገንዘብ ከፍሎ ቢያሰራው ለድግስ ከሚያወጣው ወጪ ግማሽ ያህሉን ያተርፋል። ግን ያን የሚያደርግበት ምክንያት አለው። «ገንዘብ ተከፍሎት የሚሰራ የቀን ሰራተኛ የዘመድና የጎረቤትን ያህል ተጨንቆ ጥራት ያለው ስራ አይሰራም» ስለሚባል ቤተሰቦች «ያስቡልኛል፣ ይቆረቆሩልኛል» የሚላቸውን ሰዎች መርጦ ቤት እንዲያሳሩት ይለምናል። የሚለመኑትም ሰዎች አንመጣም ብለው አይቀሩም ምክንያቱም በዘጌ ቤት ስራ «ወንፈል» ነው። ወንፈል ማለት ወረፋ ማለት ነው። በመሆኑም ዛሬ ቤት እንዲያሳሩ የተጠየቀው ሰው እሱም ከዚህ በፊት ለምኖ ቤት ተሰርቶለታል። ወይም ወደፊት ቤት አሳሩኝ ብሎ መጠየቁ አይቀርም። ስለዚህ የተለመኑት ሰዎች በተቀጠረው ቀንና ቦታ ተገኝተው ቤቱ ይሰራል። ባለቤቱ ደግሞ ቁርስ፣ ምሳ፣ እራት፣ ያበላቸዋል። አረቄና ጠላ ያጠጣቸዋል (ደግሶ ያበላቸዋል) ። ለዚህም ሲባል ቤት ስራው ከመጀመሩ በፊት «ወገቡን ታጥቆ» የድግስ ዝግጅቱን ያጠናቅቅና ቁሶችን ለግንባታ ወደ ማመቻቸት ተግባር ይሄዳል።

5.3.3 ቁሶችን ለግንባታ ማመቻቸት

ይህ ተግባር በባህላዊ ቤቶች ስራ ወቅት ሰስተኛው ደረጃና ለቤት መስሪያ የተሰበሰቡት ጥሬ ዕቃዎች ለግንባታ እንዲመቹ ሆነው መልክ የሚይዙበት ነው። ጥሬ ዕቃዎች ለግንባታ የሚመቻቹት በሀብረት ነው። ለዚህም ሲባል ቤት ለመስራት የተሰበሰበው ሰው እንደየችሎታው የስራ ክፍፍል ያደርጋል። ስለዚህም ቀደም ሲል ለቤት መስሪያ እንዲሆኑ ተመርጠው በበቀሉበት ቦታ ምልክት የተደረገባቸው ዛፎች ይቆረጣሉ፣ ተቆርጠው የተቀመጡ እንጨቶች እንደሚሰራው የቤት አይነት ቁመታቸው እየተለካ ይቆረጣሉ። ለምሳሌ፣ ለግድግዳና ለጣሪያ የሚሆኑ እንጨቶች ተለይተው ይቀመጣሉ። ለበርና ለሣንቃ የሚሆኑ ጣውላዎች ይጠረባሉ። በተለይም ቀደም ባለው ጊዜ እንጨቶችን ለመቁረጥና ለመጥረብ፣ መጥረቢያ አገልግሎት ላይ ይውል ነበር። አሁን አሁን ግን መጋዘም እነዚህን ተግባራት እየከወነ ነው።

ለእንጨቶች ማሰሪያ የሚያገለግሉት ልጦችና ሃረጎችም በዚህ ጊዜ ይዘጋጃሉ። እርጥብ ደንገል ይቆረጥና እየተጠመዘዘ ይቀመጣል። «ሎቻ» ይሆናል፣ «ልንኩኪ» እየተሰነጠቀ ጣና ሃይቅ ውስጥ ይነካል። ሸክላ ሰሪዎች ከቤቶች ጣሪያ ላይ የሚቀመጥ «ቤተ ሞገስ» የተባለ ቁስ እንዲሰሩ ይነገራቸዋል። ለእሳተ ከላና ለደርብና ምድር ቤት መሰረት ማውጫ የሚሆኑ ድንጋዮች የተስተካከለ አራት ማዕዘን ቅርፅ እንዲይዙ በመደሻ ይጠረባሉ። ለጭቃ እንዲሆን ታስቦ የቀረበው አፈርም በዚህ ጊዜ ይባካል።

እንደ መረጃ አቀባዮች ገለጻ ጭቃ ለቤት መስሪያነት ከመዋሉ በፊት የዝግጅት ጊዜ አለው። በመጀመሪያ አፈር ይቆፈራል፣ ከዚያም በሰዎች ትብብር ወደ ሚባካበት

ቦታ ይመጣና ከጭድ ጋር እተቀላቀለ፣ በውሃ እየራሰ በእግር ይረገጣል። ይህም በትብብር የሚደረግ ነው። ለጭቃ ማብኪያ የሚውለው ውሃ ከጣና ሃይቅ ይቀዳል። ውሃውን የሰፈር ሴቶች በሀብረት የሚቀዱት ሲሆን በ«ማዲጋ» (እንስራ) እየተሸከሙ ጭቃው ወደሚባካበት ቦታ ያመጣሉ። ከዚያም «የጥሬ ዕቃ ስብሰባ» በሚለው ንዑስ ርዕስ እንደተገለጸው የጎጆ ቤት መምረጊያ ጭቃ ለ1 እና2፣ የእሳተከላና ደርብና ምድር ቤት ግድግዳ መስሪያ ጭቃ ደግሞ «ለመንፈቅ» በሂደት ላይ ይቆያል።

በዚህ ሁኔታ የተባካው ጭቃም ለእሳተ ከላና ደርብና ምድር ቤት ከሆነ ጡብ ሆኖ ይሰራል። የጡቡ መጠን ቁመቱ 4 ክንድ(2 ሜትር)፣ ስፋቱ 2 ክንድ (1 ሜትር)፣ ውፍረቱ 2 ክንድ (1 ሜትር) ነው። ስለዚህ እሳተ ከላ ቤት ቁመቱ አራት ዙሪያው ደግሞ 30 ሜትር በመሆኑና አንድ ጡብ ደግሞ ቁመቱ 2 ስፋቱ 1 ሜትር በመሆኑ (ይህንን በመፍረስ ላይ ካሉ ቤቶች ውስጥ ያልተሰበሩ ጡቦችን በመለካት አረጋግጫለሁ) አንድ እሳተ ከላ ቤት በቀላሉ በግምት 120 ጡብ ያስፈልገዋል። ቤቱ ደርብና ምድር ሲሆን ደግሞ ከዚህ የበለጠ በግምት 180 ያህል ጡብ ያስፈልጋል። በመሆኑም ለእሳተ ከላና ደርብና ምድር ቤት የሚሆኑ ጡቦችን መስራት ብዙ ጊዜ ይጠይቃል። በዚያ ላይ ደግሞ ጡቦች ከጭቃ የሚሰሩ በመሆናቸው በመሰራት ላይና በመድረቅ ላይ እያሉ ዝናብ ቢመታቸው ስለሚጎዱ የጡብ ስራ የበጋ ወቅት ስራ ነው። ስለዚህ ስራው በበጋ እየተሰራ ክረምት ሲገባ ይቋረጣል። የተሰሩት ጡቦች ዝናብ እንዳይመታቸው ዳስ ይሰራላቸዋል። በጋው ሲመጣ ስራው ይቀጥላል። በየጊዜው የሚሰሩት ጡቦችም እንደደረሱ በፀሐይ እንዲደርቁ ይደረጋል። በፀሐይ ሲደርቁ የቆዩት ጡቦች ሙሉ በሙሉ ርጥበታቸው እንዲጠፋ ሲባል በላይና በታች እየነደደባቸው በእሳት ይቃጠላሉ። በዚህ ሂደት ጡቦችን ለመስራት ሶስትና አራት በጋዎች ያስፈልጋሉ። ለጎጆ ቤት ከሆነ ግን ጭቃው ለግድግዳ በቆመው እንጨት ላይ የሚለጠፍ በመሆኑ ጡብ አይሰራም። ቤት መስራት እንደታሰበ መባካቱ ይጀምርና ከአንድ እስከ ሁለት ወር ድረስ በየሳምንቱ በአዲስ ውሃና ጭድ እየተረገጠ፣ ሲያበቃ ጭድ እየለበሰ እንደገና እየተረገጠ ጭድ እየለበሰ ግድግዳው እስኪቆም ድረስ እዚያው በተባካበት ቦታ ጭድ ሰብሶ ይቆያል። ይህ ሁሉ ስራ ካበቃ በኋላ ተከታዩ ሂደት ይቀጥላል። እሱም ግድግዳ መገንባት (ማቆም) ነው።

5.3.4 ግድግዳ መገንባት (ማቆም)

ግድግዳ በመገንባት ሂደት ውስጥ ቀዳሚው ተግባር ለቤት መስሪያ የሚሆን ቦታ መምረጥ ነው። መረጃ አቀባዮች እንደገለጹልን ባህላዊ ቤቶች ሲሰሩ ለመስሪያ የሚሆነው ቦታ የምስጥ ኩይሳ የሌለበትና የቡና ተክሉን ለመጠበቅ አመቺ የሆነ ነው። ይህ ቦታ ከተመረጠ በኋላ ቦታው ለቤት መስሪያ የተመረጠ መሆኑን ለመግለጽ «ቸሃል»(የእንጨት

ምልክት) ይተክላል። ነገር ግን ምልክት ከመተክሉ በፊት የሚከወን አንድ ባህላዊ ልማድ አለ። ይኸውም የአገር ሽማግሌዎች ምርቃት ነው። የሰላጤዎ የአገር ሽማግሌዎች ቁስ ገበዝ ይሄይስ እንግዳው፣ አቶ ጌጤ በርሄ፣ ምስለኔ ተመስገን አለሙና ሊቀረድ ፅጌ ገነት የተባሉ የሰላጤዎ የሃገር ሽማግሌዎች እንዳብራሩልኝ አንድ ሰው ቤት ሲሰራ ሽማግሌ ካልመረቀ ቤቱ የሰላም ቤት አይሆንለትም፣ ልጆች አያወጣም (ልጆቹ ጥሩ ደረጃ አይደርሱም)፣ ትዳሩ አይሰምርም። በመሆኑም ቤተሰቦች ግድግዳ በሚቆምበት ቀን የሃገር ሽማግሌዎችን «ግድግዳ ላቆም ነውና መጥታችሁ እንድትመርቁ» ሲል አስቀድሞ ቀጠሮ ያስይዛቸዋል። ሽማግሌዎቹም በተባለው ቀን መጥተው እያንዳንዳቸው የየራሳቸውን ምርቃት መርቀው፣ ቤቱ የሰላም ቤት እንዲሆን ተመኝተው ከአገር ልማድና ባህል አንፃር ቤቱ እንዴት እንደሚሰራ ሃሳብ ሰጥተው ሲያበቁ ከሁሉም ሽማግሌዎች በዕድሜ ገፋ ያለው ለቤቱ መስሪያ በተመረጠው ቦታ መሃል መጀመሪያውን «ችሃል» (ምልክት) ተክሎ ቀደም ሲል ከተደገሰው ድግስ ቁርስ ይቀርባል። ከዚያም ግድግዳ የማቆሙ ተግባር ይጀምራል። ይህ ልማድ ዛሬ ዛሬ በሚሰሩት ቆርቆሮ ቤቶች ላይ እንኳን አልቀረም። ነገር ግን ሽማግሌዎች በምንም ሰብስብ ሳይመቻቸው ቀርቶ ቢቀሩ የቤት ስራው ለሌላ ቀን ይተላለፋል እንጂ «ችሃል» የሚተክል ሰው የለም። በመሆኑም ይህ የሽማግሌዎች ምርቃት የግድና የማይቀር ነው።

ምርቃት ካበቃና ምልክት ከተተክለ በኋላ የግድግዳ ስራ ይጀመራል። ሆኖም ተግባር የእሳተ ከላና የደርብና ምድር ቤቶች ግድግዳና የጎጆ ቤቶች ግድግዳ ስራ የተለየ ነው። ግድግዳ ሙሉ በሙሉ ከጭቃ የሚሰራ ሲሆን የጎጆ ቤት ግድግዳ ደግሞ ከእንጨትና ከጭቃ የሚሰራ ነው።

የእሳተ ከላና የደርብና ምድር ቤቶች ግድግዳ መሰራት የሚጀምረው ለመሰረት ማውጫ የሚሆን 1ሜ. በ1ሜ. የሆነ ጉድጓድ ዙሪያውን በክቡ በመቆፈር ነው። ክቡ ምንጊዜም ዙሪያው 30 ሜ. ስፋቱ ደግሞ 7 ሜ. ነው። በዚህ በተቆፈረው ቦታም ተጠርበውና ተስተካክለው በተቀመጡ ድንጋዮች መሰረት ይወጣል። መሰረቱ እንዳበቃ የጭቃ ጡቡ በምስራቅና ደቡብ አቅጣጫ ለበር ከተወሰነው ቦታ ውጭ ዙሪያውን በጭቃ እየተጣበቀ አንዱ በሌላው ላይ እየተደራረበ በመሰረቱ ይደረደራል አደራደሩን በተመለከተ ግድግዳው ከተገነባ በኋላ እንዳይናድ ከላይ የሚሆኑት ጡቦች ከታች በተቀመጡት ጡቦች መጋጠሚያ ላይ ያርፋሉ። በዚህ ሁኔታ የመጀመሪያው «መቅደስ» የተባለው ክፍል ተሰርቶ ያልቃል። ይህ ዙር ተሰርቶ እንዳበቃም በዚያኑ ያህል ርቀት ሌላ ጉድጓድ ዙሪያውን ይቆፈራል፤ ሌላ መሰረት ይወጣል፤ ከመሰረቱ በላይ ጡቦች በእርጥብ ጭቃ እየተጣበቁ ይደረደራሉ። በዚህ ክፍልም በመጀመሪያው ትይዩ ለበር የሚተው ቦታ አለ። በዚህ ሁኔታ ሁለተኛው «የሴት ቤት» የተባለው ክፍል ይሰራል። ይህ ክፍል ተሰርቶ እንዳበቃ ደግሞ ሶስተኛውና ለእንግዳ ማስተናገጃ የሚሆነውን ክፍል ለመሰራት ዙሪያውን

በየአምስት ክንድ (2.5 ሜ) ርቀት 12 ድፍን እንጨቶች ዙሪያውን ይተክላሉ። ስማቸውም ምስሶዎች ይባላሉ። ምስሶዎች ለጣሪያው ማረፊያ የሚያገለግሉ ሲሆን ቁመታቸው ከግድግዳው እኩል 8 ክንድ (4 ሜትር) ነው። እንጨቶች እሼ፣ ሰላ፣ ብርብራ፣ ዝግባ፣ አኩማ፣ ናቸው። የአስራሁለትነታቸው ትርጉምም ለ12ቱ ሐዋርያት ተምሳሌት መሆኑን መሪነታ ወርቁ ደብብ ገልጸዋል።

አስራሁለቱ እንጨቶች ከቆሙ በኋላ ያለው ክፍት ቦታ ደግሞ ለበር ከሚተወው ቦታ በስተቀር ዙሪያውን በሽንብቆ ይሞላና በማገር ይማገራል። በዚህ ሁኔታ ሶስቱ ግድግዳዎች ተሰርተው ያልቃሉ። ተግባሩም ግድግዳ መገንባት ይባላል። ከላይ ለማሳየት እንደተሞከረው የእነዚህ ቤቶች ግድግዳዎች የሚሰሩት ከውስጥ ወደ ውጭ ነው። ይህ የሆነበት ምክንያትም ግድግዳዎች ከውጭ ወደ ውስጥ የተሰሩ እንደሆነ የውጭ የውስጡን እየሸፈነ ግድግዳው ቶሎ እንዳይደርቅ ይከለክለዋል። ነገር ግን ከውስጥ ወደ ውጭ ሲሰራ የፊት የፊቱ ስለሚደርቅ ቤቱ ብዙ ጉዳት ሳይደርስበት (ለምሳሌ ግድግዳው ሳይሸብት) ይደርቃል። ስለዚህም ግድግዳዎች ከውስጥ ወደ ውጭ ከመቅደሱ ተጀምረው ዛጋባው ላይ ያልቃሉ። እስከዚህ ጊዜ ድረስ የእሳተ ከላና ደርብና ምድር ቤቶች ግድግዳ አስራር ተመሳሳይ ነው እዚህ ላይ ሲደረስ ግን ልዩነት ይፈጠራል። የእሳተ ከላ ቤት ግድግዳ ስራ እዚህ ላይ ሲያበቃ ደርብና ምድር ግን ለላይኛው ቤት የሚሆነው ግድግዳ መሰራት ይጀምራል። ስለዚህም ከታች በነበረው መልኩ ጡቦች እንደገና መደርደር ይጀምራሉ።

የጎጆ ቤት ግድግዳ አስራር ግን ከእሳተ ከላና ደርብና ምድር ቤቶች የተለየ ነው። ቤት ለማሳራት የተጠሩት ሰዎች ከተሰበሰቡ በኋላ የቤቱ ባለቤት እንደአቅሙ መጠን ምን ዓይነት ቤት መስራት እንደሚፈልግ ቤተ 12፣ ቤተ9 ና ቤተ6 በማለት ይናገራል። በዚህ መሰረት የግድግዳው ሥራ ከመጀመሩ አስቀድሞ የቤቱ መሃል (የምስሶ መትከያው ቦታ) ይወሰንና ከምርቃት በኋላ ከአገር ሽማግሌዎች አንዱ ከዚህ ቦታ «ችሃል» /ምልክት/ ይተክላል። ከዚያ፣ ካሉት ሰዎች ሁሉ የተሻለ ቤት የማሳራት ልምድ ያለው አንድ ሰው በሽንብቆው እየለካ የቤቱ ግድግዳ የሚያርፍበትን ቦታ ዙሪያውን ያስምራል። ከዚያ ገደል መቆፈር ይጀመራል። የሚቆፈሩት ገደሎች በየ2 ክንድ (1ሜ) ርቀት የሚቆፈሩ ሲሆን ወደ ውስጥ ጥልቀታቸው 60 ሳንቲ ሜትር ይሆናል። ገደሎቹ ተቆፍረው ሲያበቁ በውስጣቸው ባለባላ እንጨቶች ዙሪያውን ይተክላሉ። እነዚህ እንጨቶች «ቋሚ» ይባላሉ። ቋሚዎች ተተክለው ሲያበቁ በባላዎች ላይ በማለፍ ዙሪያውን በክቡ እንጨት ይታሰርባቸዋል። ቀጥ ቀጥ ብለው የነበሩት እንጨቶች አግድም ዙሪያውን በሚያርፍባቸው እንጨት የተነሳ ይደመደማሉ። ያ ቦታም «ድምድም» ይባላል።

ከዚህ በኋላ ቋሚዎች በየአንድ ሜትር ርቀት የተተክሉ በመሆናቸው ግድግዳው ክፍተት ስላለው ለበር ከተወሰነው ቦታ በስተቀር በክፍተቱ ሁሉ ቁመታቸው ከባላዎች

ጋር እኩል የሆነ /ያላጠረ፣ ያልበለጠ/ እንጨቶች ዙሪያውን ይገባሉ። በዚህ ሁኔታም ግድግዳው ተሰርቶ ያልቃል። ተግባሩም ግድግዳ ማቆም ይባላል። ለበር የሚሆነው ቦታ የሚወሰነው በዚህ የቤት ስራ ደረጃ ነው። በር በምስራቅና ደቡብ አቅጣጫ ይሰራል። የዚህን ምክንያት የገለጹልኝ ቁስ ገበዝ ይሄይስ እንግዳው እንዳሉት በር ምንጊዜም ምስራቅን አይለቅም። ይህም አንድም ብርሃንን ፍለጋ ሁለትም «ገነት» በምስራቅ በኩል ትገኛለችና ገነት ባለችበት አቅጣጫ መውጣት መግባት የወዲያኛውን አለም ተስፋ ማድረግ ነው። የግድግዳ ሥራ ተሰርቶ ካለቀ በኋላ ቀጣዩ ተግባር ጣሪያ ማዋቀር ነው።

5.3.5 ጣሪያ ማዋቀር

በእሳተ ከላና ደርብና ምድር ቤት አሰራር የጣሪያ ስራ የሚጀምረው ክብ ሆኖ የተሰራውን ግድግዳ በጠፍጣፋ ጣውላ በመሸፈን ነው። ይህ ጣውላ «ጠፍጠፍ» ይባላል። ጠፍጠፍ ወፍራምና ወደ ቤቱ ውስጥ የሚሆነው ገፅታው የተለያየ አቅጣጫን ተከትለው በተሰመሩ መስመሮች የተጌጠ ነው። ይህ ቁስ ለጣሪያ መክደኛ ከመሆኑም ባሻገር ለቤቱ ውበትንም ያላበሰዋል። ግድግዳው በጠፍጠፍ ከተሸፈነ በኋላ ወደ ሰማይ ያለው የእንጨቱ ገፅ በሰኔል ይሸፈናል። ሰኔሉ ደግሞ ሙሉ በሙሉ በጭቃ ይሸፈናል። ከጭቃው ላይ አመድ ይደረግበታል። ይህ እንደሆነም ለዚህ ተብለው የተዘጋጁ ወፍራምና ጠንካራ እንጨቶች መነሻቸውን ጠፍጠፋ ካረፈበት የግድግዳው ጠርዝ እየተነሱ ሾጣጣ ቅርፅ እንዲይዙ ተደርጎ ወደ ላይ ይወጡና ጫፋቸው አንድ ላይ ይታሰራል። እነዚህ እንጨቶች «ወራጆች» ይባላሉ። ተግባሩ ደግሞ «ባጥ መስራት» ይባላል። ከዚህ በኋላ በየክፍት ቦታው እንጨቶች እየተሳጉ (ሳጋ እየገቡ)፣ ሳጋዎችም ከባጥ እንጨቶች ጋር በለንቋጣና ስሚዛ ማገሮች ቢያንስ በየአንድ ስንዝር ርቀት በልጥ ወይም በቆዳ ጠፍር ይማገራሉ። በዚህ መልክ ባጡ ተሰርቶ ያልቃል። ይህ የባጥ አሰራር ሂደት ቤቱ በእሳት ቢቃጠል እሳቱ ከጣሪያው አልፎ በቤት ውስጥ ያለን ንብረትና ህይወት መጉዳት እንዳይችል ያደርገዋል። ምክንያቱም ከጠፍጠፋ ላይ የተደረጉት ጭቃና አመድ በእሳት አይቀጣጠሉም።

ከዚህ በኋላ ቤቱ እሳተ ከላ ከሆነ ጣሪያውን ሳር ወደማልበስ ተግባር ይሄዳል። ነገር ግን ቤቱ ደርብና ምድር ከሆነ ከጠፍጠፋ በላይ የጡብ ግድግዳ ይገነባል። እሳት የሚከላከለው ክፍልም ከግድግዳው በኋላ ይሰራል።

የጎጆ ቤት ጣሪያ መዋቀር የሚጀምረው ምልክት በተደረገበት የቤቱ መሃል ላይ ምሶሶ በመትከል ነው። ምሶሶው ቁመቱ እንደሚሰራው ቤት አይነት የግድግዳውንና የጣሪያውን ቁመት ጠቅልሎ የያዘ ለምሳሌ ለቤተ 12 ጎጆ ቤት 26 ክንድ (13 ሜ)፣ ማለትም 3 ሜ.ግድግዳ + 10ሜ ጣሪያ) ድፍን /ያልተፈለጠ ዝግባ፣ እሽ፣ አኩማ ወይም ሰሳ እንጨት ነው። ይህ እንጨት የጣሪያው ተሸካሚ ነው። ለዚህም ሲባል

ግድግዳው ከቆመ በኋላ በቤቱ መሃከል ይተከላል። ከመተከሉ በፊት ግን ወደ መሬት በማይገባው የእንጨቱ ጫፍ መሃሉ የተበሳ ጠፍጣፋ እንጨት (ጣውላ) ይገባበታል። ይህ ጣውላ «ዋልቃ» ይባላል። ዋልቃ የቤቱን ግድግዳ እኩል ሲያካፍል የሚችል የተስተካከለ ክብ ነው። ምሶሶው በዋልቃው ቀዳዳ ሲገባ ጫፉ ከዋልቃው አልፎ መታየት አለበት። ይህም በኋላ በቤቱ ላይ ለሚቀመጠው «ቤተሞገስ» ለተባለው የሽክላ ቁስ ማስቀመጫ የሚውል ነው። ስሙም «ቁንጮ» ይባላል። ከዚህ በኋላ ምሶሶው ይተከላል። ተከላው እንዳበቃም የተመረጠ፣ እንጨቶች ከድምድሙ ተነስተው ወደ ዋልቃው በመጋደም በሁለቱም ጫፍ በልጥ ይታሰራሉ። እነዚህ እንጨቶች «ወራጆች» ይባላሉ። በዚህ ሁኔታ ወራጆች ታስረው ሲያበቁ አገድም ይማገራሉ። በሚማገሩበት ጊዜ የተፈጠረው ክፍተት እንዲሞላ በመሃል እንጨቶች ይሳጋሉ። ይህ ሳጋ እያስገቡ ወራጁን በማገር እያጠበቁ የመስራት ተግባር «ጭምጭም» ይባላል።

በዚህ ሁኔታ ወራጆችን ከላይ ከዋልቃው አንስቶ ቁልቁል ወደ ድምድም በማውረድ ጀምሮ አገድም በመማገር በመሃል ክፍተት እንዳይኖር ሳጋ እያስገቡ የሚሰራው ቤት የመስራት አንድ ደረጃ ጣሪያ ማዋቀር ይባላል። ከጣሪያ ማዋቀር ቀጥሎ ያለው ተግባር ደግሞ ሳር መክደን ነው።

5.3.6 ሳር መክደን

ጣሪያ ተዋቅሮ ሲያበቃ ፀሃይና ዝናብ እንዲሁም ሌሎች ባዕዳን ነገሮች በክፍተቱ እንዳይገቡ ሲባል በሳር ይሸፈናል። ይህ ተግባርም «ሳር መክደን» ይባላል። ክፍክፍና አልባሶ የሚባሉ ሁለት የሳር አከዳደን አይነቶች አሉ። ክፍክፍ ለእሳተ ከላና ደርብና ምድርቤት እንዲሁም መካከለኛ ኑሮ ያላቸው ሰዎች ለጎጆ ቤቶቻቸው የሚያስከድኑት የሳር አከዳደን አይነት ነው። አልባሶ ደግሞ ኑሯቸው ዝቅተኛ የሆኑ ሰዎች ያሰሩታል።

ለክፍክፍ የአከዳደን ስልት የሚሆኑት የሳር አይነቶች ቋያና ሲላ ይባላሉ። ለአልባሶ የሚሆነው ደግሞ አኩሲ ይባላል። ዘገኞች ሳርከደናንም እንደ ሌሎች የቤት ሥራ ተግባራት ሁሉ እንደየችሎታቸው ሥራን ተከፋፍለው በህብረት የሚሰሩት ነው። በሣር ከደና ልምድና ችሎታ ያላቸው ሰዎች (ብዙ ጊዜ ሁለት) ጣሪያው ላይ ይወጣሉ። ሌሎች በርካታ ሰዎች ደግሞ ከታች ሆነው የሚከደነውን ሳር እየመጠኑና እንዳይበታተን ጫፉን በልጥ እያሰሩ ጣሪያው ላይ ላሉ ሳር ከዳኞች እየወረወሩ ያቀብላሉ።

«ከዳኞችም ከድምድሙ ተነስተው ወደ ቁንጮው(ከታች ወደ ላይ) ሳሩን ያሰብሳሉ። እንደመረጃ አቀባዮች ገለጻ ሳር የሚለብሰው ቤት እሳተ ከላ ወይም ደርብና ምድር ቤት ከሆነ ጣሪያው ላይ የሚያርፈው ሳር ቤት ከዳኙ ሳር ካልለበሰው ቦታ ላይ ተቀምጦ እስከትከሻው ይደርሳል። ይህ ደግሞ 35-40 ሳ.ሜ ይሆናል። ይህ ማለት ሳሩ

በጣም ይደራረባል ማለት ነው። በመሆኑም አንድ ጊዜ ሳር የተከደነ እሳተ ከላ ወይም ደርብና ምድር ቤት ሳሩ ሳይቀየር ከ 20-50 ዓመት ድረስ ሊቆይ ይችላል።

ነገር ግን በክፍክፍ የአካዳዲን ስልት ቤቱ ጎጆ ከሆነ የሳሩ ክፍታ ከ15-20 ሳ.ሜ ይደርሳል። በዚህ ሁኔታ የተከደነው ሳርም ከ 5 ዓመት በላይ ሊቆይ ይችላል። በአልባሶ አካዳዲን ግን ሳሩ ራሱ በባህርይው ደካማ በመሆኑ ጣሪያው ላይ የተከደነው ሳር በየአመቱ መቀየር አለበት።

የሳር ማልበሱ ተግባር ሲያበቃ በቤቱ ቁንጮ ላይ «ቤተ ሞገስ» ይቀመጣል። ቤተ ሞገስ ከሸክላ የሚሰራ ከወገብ በላይ የእንሱራ ቅርፅ ያለው ቁስ ነው። እንደ እንሱራ «አፍ» አለው ። ነገር ግን ይህ አፍ ጠቅላላ ቅርፁ እንደ ኩባያ ሆኖ ተሰርቶ ጫፍ ላይ አምስት የሰው ጣት ቅርፅ ያላቸው ቅጥሎች ባሉት ክዳን ይዘጋል። ስለዚህ የቤተ ሞገሱ ጫፍ የተዘረጋ የሰው መዳፍ የመሰለ ቅርፅ አለው። ቤተ ሞገስ ቁሳዊ ተግባሩ ዝናብ በሚዘንብበት ጊዜ በቤቱ ቁንጮ ገብቶ ሳሩ እንዳይበሰብስ መከላከል ነው። ነገር ግን ከዚህ በተረፈ ለቤቱ ግርማ ሞገስ ይሰጣል ተብሎ ይታመናል። ከዚህ ውጭ ግን መሪነታ ወርቁ ደብብ የቤተሞገስን ተምሳሌታዊ ትርጉም ሲገልፁ፡-

ቤተ ሞገስ ባለአምስት ጣት ነው። ይህም በአንድ በኩል ሳዶር፣ አላዶር፣ ዳናት፣ አዴራ፣ ሮዳስ የተባሉት የአምስቱ ጌታ ሲሰቀል የተቸነከረባቸው ችግሮች ተምሳሌት ነው። በሌላ በኩል ደግሞ ፣ቤት ሃገር ነውና፣ ኢትዮጵያ ታቦፅ እንደዋሃ ሃበ እግዚአብሔር (ኢትዮጵያ እጆችን ወደ እግዚአብሔር ትዘረጋለች የሚለውን የመፅሃፍ ቃል መተግበሪያ ነው ብለዋል። ከዚህ ተጨማሪ አቶ ዋሴ እንደው «ቤተ ሞገስ ለሰላምታ የተዘረጋ እጅ ይመሰላል። ይህ ደግሞ ሰላጤው ሰላም ነው፤ እንኳን በሰላም መጣችሁ ማለት ነው» ብለዋል። እነዚህን አሳቦች የተለያዩ መረጃ አቃባዮችም ይደግፏቸዋል። በመሆኑም ቤተ ሞገስ ከቁሳዊ ባሻገር ተምሳሌታዊ ተግባር ያለው ቁስ ነው (26-9-1999) ።

ሳር ተከድኖ እንዳበቃ ለእሳተ ከላና ለደርብና ምድር ቤት ቀጣዩ ተግባር ቤት ማስዋብ፣ ለጎጆ ቤት፣ ደግሞ ግድግዳ መምረግ ነው። ሆኖም ጎጆ ቤት ግድግዳው ከተመረጠ በኋላ «ማስዋብ» የሚባል ደረጃ ያለው በመሆኑ በቅድሚያ ግድግዳ መምረግ የሚለውን ደረጃ እንይ፡-

5.3.7 ግድግዳ መምረግ

ይህ ደረጃ ጎጆ ቤቶችን እንጂ እሳተ ከላና ደርብና ምድር ቤትን አይመለከትም። ምክንያቱም እሳተ ከላና ደርብና ምድር ቤት ገና ከጀምሩ ግድግዳቸው ክፍተት እንዳይኖረው ተደርጎ የተሰራ በመሆኑ ምርጫ አያስፈልጋቸውም። ነገር ግን ጎጆ ቤቶች ግድግዳቸው በእንጨት የተሰራ ከመሆኑ የተነሳ በአንዳች ነገር ካልተሸፈነ በስተቀር ፀሃይ ንፋስና ሌሎች ባዕዳን ነገሮችን ወደ ውስጥ ሊያስገባ የሚችል ክፍተት አለው።ይህ

እንዲሁም ደግሞ ግድግዳው በጭቃ ይሸፈናል። ይህ ድርጊትም «ግድግዳ» መምረጫ ይባላል።

ቀደም ሲል እንደተገለጸው ለቤት መምረጫ የሚውለው ጭቃ የተባካው ቤተ ሰሪው ገና ቤት ለመስራት ሲያስብ ነው። የማብካቱ ሂደትም ከተቻለ ከወርና ከሁለት ወር በላይ በየሳምንቱ ጭቃው እየተገለበጠ (መልሶ አየተባካ) ውሃና ጭድ እንደ አዲስ እየተጨመረበት ይቆያል። ከዚያ የቤቱ ጣሪያ ሳር ለብሶ እንዳበቃ ቤት ለማሳራት የተለመኑት ሰዎች በመተባበር በእንጨት የተሰራውን ግድግዳ «ይመርጉታል» (በጭቃ ይሸፍኑታል)። ቀድሞ የሚመረጠው የውስጡ ሲሆን የውጭ ውስጡ ከደረቀ በኋላ ይመረጋል። ይህ የሚሆነው ጭቃው ከእንጨቱ ጋር በደንብ እንዲጣበቅ ነው። ጭቃው ለረጅም ጊዜ እንዲባካ መደረጉ ግን የማጣበቅ ሃይሉ እንዲጨምር ያደርጋል። ከዚህ በኋላ የሚቀረው ተግባር ቤቶችን ማስዋብ ነው።

5.3.8 ቤት ማስዋብ

ሶስቱንም ቤቶች በማስዋብ ሂደት ውስጥ ትኩረት የሚደረግባቸው የቤት ክፍሎች ግድግዳና ወለል ናቸው። ዘገኞች ሶስቱም አይነት ቤቶች ውበት እንዲኖራቸው ሲሉ የቤቶችን ግድግዳ በጤፍ ጭድ ብቻ በተባካ የቀይ አፈር ጭቃ ይለስኟቸዋል። ለልስን የሚያገለግለው ጭቃ ለምርጫ እንደሚሆነው ጭቃ ብዙ ጊዜ ላይባካ ይችላል። በአጭር ቀን ውስጥ የተባካው ጭቃ ግድግዳው ላይ እየተቀባ ለዚህ ተብሎ በተዘጋጀ «መለሰኛ» በሚባል ጠፍጣፋ ጣውላ ይለሰልሳል። በዚህ ጊዜም የቤቶቹ ግድግዳ ወጣ ገባ የሌለውና ለስላሳ ይሆናል። ይሁን እንጂ ቤቶችን ማስለሰን የግድ ላይሆን ይችላል።

ከዚህ በተረፈ ግን እሳተ ከላና ደርብና ምድር ቤቶች ከቤት ውስጥ ከግድግዳዎች ጋር ተያይዘው ለሚቆሙ የጣውላ ጌጦች ከፍተኛ ትኩረትና ጥረት ያደርጋሉ። ምክንያቱም እነዚህ ጌጦች ለቤቶች ትልቅ ውበት ከመሆናቸው በሻገር የማህበረሰቡ እውቀትና እምነት መገለጫዎችም ናቸው።

ጌጦች የሚሰሩት መቅደስ ለተባለው ክፍል ነው። የዚህ ክፍል ግድግዳ ዙሪያውን ላይ ላይ ቅርፅ በወጣለት ጣውላ ይለበጣል። ቅርፆቹ የመስኮት «ሞዴሎች» ናቸው። የመስኮቶቹ አቀማመጥ ደግሞ ሶስት ቦታ ላይ ሆኖ በተቀራረበ አቀማመጥ ከላይ አንድ፣ ከታች ሁለት በአጠቃላይ ሶስት ነው። ይህም «የስላሴ ምሳሌ ነው።» ይላሉ መረጃ አቀባዮቹ ። ከዚህ ሌላ ደግሞ የመስኮቶች ቅርፅ በሌለባቸው በሌሎች ቦታዎች የመስቀልና የሰላጤዋ ካርታ ተቀርፀዋል። መስቀሉን ባለቤቶች ከክፉ መንፈስ ይጠብቀናል ብለው ከማመናቸው ባሻገር የክርስቲያንነታቸው መገለጫ ነው። የሰላጤዋ ካርታ ደግሞ ለልጆቻቸው ማስተማር የሚደረግ (መኖሪያቸውን ጠንቅቀው እንዲያውቁ) እንደሆነ ነው ቁስ ገበዝ ይሄይስ እንግዳው የሚናገሩት።

በአጠቃላይ በእነዚህ መልኮች ግድግዳው ይዋላል። ከግድግዳው ወጥተን ወደ ወለል ማስዋብ ስንመጣ ደግሞ ወለል የሚዋበው « በድልደላ» (ወለሉ ወጣ ገባ እንዳይሆን በማስተካከል) ነው። ይህም የሚደረገው የቤቱን ወለል በመቆፈር አባጣ ጎርባጣው ከተስተካከለ በኋላ ከውጭ አፈር በማስገባት እኩል ወለሉ ላይ ይበተናል። ከአፈሩ ላይ ውሃ ይርከፈከፍና የጤፍ ጭድ እየተነሰነሰ መሬቱ እንዲጠብቅ ስልት ባለው አረማመድ በእግር ይጠቀጠቃል።

በዚህ ሁኔታ ቤቱ ተሰርቶ ይጠናቀቃል። በአጠቃላይ በዘጌ ባህሪ ሰላጤ የባህላዊ ቤት አሰራር ሂደቶች ያሉት ሲሆን ሂደቶቹ ለመስሪያ የሚሆኑ ቁሶችን መሰብሰብ፣ የድግስ ዝግጅት ማድረግ፣ ቁሶችን ለግንባታ ማመቻቸት፣ ግድግዳ ማቆም ፣ ጣሪያ ማዋቀር፣ ሳር መክደን፣ ግድግዳ መምረግ፣ ቤት ማስዋብ ናቸው። እንደ ቁሳገበዝ ይህ ይስ እንግዳውና አቶ ዋሴ እንየው ገለባ አንድ ጠንካራና ሐብታም ሰው እነዚህን ሂደቶች ሁሉ አከናውኖ አንድን እሳተ ከላ ወይም ደርብና ምድር ቤት ለመስራት በትንሹ አምስት አመት ይፈጅበታል። ጎጆ ቤት ከሆነ ደግሞ አንድ አመት ይጠይቃል። ቤት ተሰርቶ ካለቀ በኋላ ቀጣዩ ተግባር ቤት ማሰናዳት ነው። ከዚህ ቀጥሎ ይቀርባል።

5.3.9 ቤት ማሰናዳት / እቃዎችን በቦታቸው ማስቀመጥ/

ቤት ማሰናዳት የሴቶች ተግባር ነው። አንዲት ሴት በቤት አያያዝዋ ትመስገንበታለች ወይም ትነቀፍበታለች። በመሆኑም እያንዳንዷ የቤት እመቤት የአካባቢው ሰው እንዲያደንቃትና እንዲያከብራት ባሏም እንዲከራባት ስትል ቤቷን ለማሳመር ትጥራለች። ሆኖም በእያንዳንዱ ቤት ውስጥ የእቃዎች አቀማመጥ ብዙ አይለያይም። እሳተ ከላና ደርብ ምድር ቤት ባለ ሶስት ክፍል ቤቶች በመሆናቸው እቃዎች የየራሳቸው ክፍሎች አሏቸው። እንደመረጃ አቀባዮች ገለባ የአባወራውና የሚስቱም ሆነ የልጆቹ አልጋ መቅደስ ውስጥ ይቀመጣሉ። ምንጊዜም የአባወራውና የሚስቱ አልጋ ከበሩ በስተቀኝ ከመዝጊያው በስተኋላ ትራሱ በምዕራብ፣ ግርጌው በስተምስራቅ አቅጣጫ ከግድግዳው ተጠግቶ ይቀመጣል። የልጆች አልጋም አቀማመጡ ልክ እንደ አባወራው ትራሱ በምዕራብ ፣ ግርጌው በስተቀኝ ሆኖ ከአባወራው አልጋ በተቃራኒ ከበሩ በስተግራ ይሆናል። ይህ የሚደረግበት ምክንያት 1ኛ. የተኛ ሰው ምንጊዜም ከራሱ ወደ ግርጌው ስለሚነሳ ያን ጊዜ ሳያውቀው በምስራቅ አቅጣጫ ትገኛ ለች ለምትባለው ገነት እንዲሰግድ 2ኛ. ሰው ሁሉ ጠዋት ከእንቅልፉ ሲነሳ «ቸር አውለኝ» ብሎ መጠለይ ልማድ ነው። ከዚህ በላይ የተገባ ነው። ታዲያ የኦርቶዶክስ እምነት የጸሎት ስርዓት ፊት ወደ ምስራቅ ተደርጎ ነውና ማንም ሰው ከአልጋው ሲነሳ ቸር አውለኝ ሲል ፊቱ ወደምስራቅ ይሆናል። አልጋዎች አራት ማዕዘን ቅርፅ ፣ አራት እግሮች አላቸው። እነዚህ አራቱ እግሮቻቸውና በአራቱ ማዕዘን ዙሪያቸው ከእንጨት

ይሰራሉ። መሃሉና ሰው የሚተኛበት ክፍል ደግሞ በጠፍር (በቆዳ ገመድ) እየተጠላለፈ ይሰራል። አልጋው ቁመቱ ረዥም ነው። በመሆኑም ከስሩአንደ መጥረቢያ፣ አካፋ፣ ደማ የመሳሰሉ መሳሪያዎችና የተለያዩ እቃዎች ይቀመጣሉ። በዚህ ክፍል ከአልጋዎች በተጨማሪ ከጠፍርና ከእንጨት የተሰሩ ወንበሮችም ይቀመጣሉ።

በሁለተኛውና «የሴት ቤት» ተብሎ በሚጠራው ክፍል ለምግብ ማዘጋጃ ፣ ማቅረቢያና ማብሰያ የሚያገለግሉ (ማህበረሰቡ የሴት የሚላቸው) እቃዎች ይቀመጣሉ።

ዛሬጋባ የእንግዳ ማስተናገጃ ክፍል ነው ። በዚህ ክፍል ቡና በሚፈላበት፣ ጠላ በሚቀርብበትና ምግብ በሚበላበት ሰዓት ከሚገኙ እቃዎች በስተቀር እቃዎች በቋሚነት አይቀመጡበትም ። በክፍሉ ቋሚ ሆኖ የሚኖረው በቤቱ ዙሪያ ግድግዳውን ተደግፎ የሚሰራውና ለመቀመጫ የሚያገለግለው መደብ ብቻ ነው። መደብ ፣ ሰኔል ወይም አገዛ ተነጥፎበት መቀመጫ ይሆናል። ይህ እንግዲህ የእሳተ ከላና ደርብና ምድር ቤቶች የእቃ አቀመጣጥ ሲሆን ደርብ ቤት ከእሳተ ከላ በተለየ አንድ ክፍል ከላዩ ላይ ያለው በመሆኑ ቀደም ባለው ጊዜ ይህ ክፍል ቡና ይቀመጥበት ነበር። ዛሬ ግን ማንኛውም ሰው አንድ ቤት ሊይዝ የሚችል ቡና የሌለው በመሆኑ ብዙ ደርብና ምድር ቤቶች የላይኛው ክፍላቸው የመኝታ ቤት ሆኗል።

ጎጆ ቤት ባለአንድ ክፍል ቤት በመሆኑ የእቃ አሰነዳዱ ከእሳተ ከላና ደርብና ምድር ቤት ይለያል። በቤት ውስጥ አገልግሎት የሚሰጡ ቁሶች ሁሉ በአንድ ክፍል ይቀመጣሉ።

ነገር ግን የአልጋ አቀማመጥ በማንኛውም ቤትና ጊዜ ተመሳሳይ መሆን እንዳለበት ስለሚታመን በጎጆ ቤት ውስጥም እንደ እሳተከላና ደርብና ምድር ቤት ሁሉ አልጋው ከበሩ በስተቀኝ ከመዝጊያው ስር ራስጌው ወደምዕራብ ግርጌው ደግሞ ወደምስራቅ ተደርጎ ይቀመጣል። ሌሎች እቃዎች ግን ከቤቱ መሃል በሚቀመጠው ጎታ (ከጭቃ የተሰራ ጎተራ) አካፋይነት በሚሰራው ማጀት (እቃ ቤት) ውስጥ ይቀመጣሉ። በጎጆ ቤትውስጥ ማጀት፣ በእሳተ ከላና ደርብና ምድር ቤት ደግሞ «የሴት ቤት » ወንድ የማያውቃቸው የሴት ክፍሎች ናቸው። ወንድ፣ የሴት ክፍል ውስጥ አይገባም። እነዚህ ክፍሎች «የሴት እቃ» ብቻ ይቀመጥባቸዋል። ባልና ሚስት ተጣልተው ሴቷ ሮጣ ወደ ማጀት/የሴት ቤት ከገባች ባሏ ተከትሎ ገብቶ አይመታትም። ራሷን በዚህ መልኩ ከዱላ ታድናለች። በመሆኑም ይህ ክፍል በምኑም በምኑም ለሴቷ የተሰጠ ክፍል ነው።

5.4 የዘጌ ባህረ ሰላጤ ቤት ስሪዎች

Silverman (1999) እንደሚገልፁት በጠቅላላው ኢትዮጵያ የእጅ ስራ ውጤት በተወሰነ ቡድን ውስጥ የሚከወን ተግባር ነው። ጥቂት መያዎች በማንኛውም ሰው ይተገበራሉ። ነገር ግን የቁሳዊ ባህል ባለሙያነት በሁለት ዋና ዋና ጉዳዮች ይለያል።

እነርሱም ያታና ጎሳ ናቸው። በብዙ ማህበረሰቦች ውስጥ የሴቶችና የወንዶች ተግባራት ግልፅ ልዩነት አላቸው።

የዘጌ ባህረሰላጤ ባህላዊ ቤቶችም ቁሳዊ ባህሎች ናቸውና ስለ እነሱ ሲነሳ ማን ስራቸው ወይም ማንነው የሚሰራቸው የሚለው ጥያቄ መልስ መሻቱ አይቀርም። በመሆኑም ይህንን ጥያቄ ይገጥሞ የባህላዊ ቤቶች ሰሪዎች እነማን እንደሆኑ ለማወቅ ባደረግሁት ጥረት የተገኙት መረጃዎች በዘጌ ባህረ ሰላጤ ቤት መስራት የወንዶች ተግባር እንደሆነ ይገልጻሉ። ይህ ሲባል ግን ዛፍ መቁረጥ፣ ግድግዳ ማቆም፣ ጣሪያ ማዋቀር፣ ሳር መክደን፣ ወዘተና የመሳሰሉት ስራዎች በወንዶች ይሰሩ እንጂ ቤት በመስራት ወቅት ባሉ እንደ ውሃ መቅዳት፣ ለቤት ሰሪዎች ደግሰ ማቅረብ የመሳሰሉት ስራዎች በሴቶች ይከናወናሉ፤ ቤቶች ከተሰሩ በኋላ ንዕስናቸውንና ውበታቸውን መጠበቅ የሴቶች ተግባራት ናቸው። በመሆኑም በዘጌ ባህረ ሰላጤ ቤት ስራ ያታን መሰረት ያደረገ ነው ማለት ይቻላል።

ከዚህ በተረፈ ግን በምዕራፍ አራት የሰላጤዎና የማህበረሰቡ ጠቅላላ መልክ በሚለው ርዕስ ላይ እንደተገለጸው ከቅርብ ጊዜ ወዲህ አፋፍ 01 ቀበሌ ውስጥ ከሚኖሩት ጥቂት የእስልምና እምነት ተከታዮች ውጭ (አስቀድሜ እንደገለጸው ትክክለኛ ቁጥራቸውን የሚገልፅ ጥናት አላገኘሁም) የዘጌ ባህረሰላጤ ከጅምሩ አንስቶ እስከአሁን ያለት ነዋሪዎቿ ሐይማኖታቸው ኦርቶዶክስ ተዋህዶ ብሔራቸውም አማራ ነው።

በመሆኑም ሌላ ቅልቅል ብሔር የሌለባቸው በመሆኑ ቤት ሰሪዎችም እነሱ ናቸው። ስለዚህ ቤት ስራው በጎሳ የተከፈለ አይደለም። ይልቁንስ ከላይ እንደተጠቀሰው በሰላጤዎ ውስጥ ቤት ስራ ዘመድ ጎረቤት፣ የማህበርና የሰንበቴ አባላት ተሰብስበው በሀብረት የሚሰሩት ስራ ነው። አንድ ሰው ቤት ለመስራት በፈለገ ጊዜ ዘመድ ጓደኞቹን ቤት እንዲያሳሩት ይለምናል። እነሱም የአገር ደንብ ነውና እንቢ አይሉትም በዚህ መሰረት ቀን ተቀጥሮ የተለመኑት ሰዎች ሁሉ መጥተው ቤቱን ይሰራሉ። እንዲያውም አሁን አሁን የኑሮ ውድነት ሰውን ቆጣቢ አደረገው እንጂ ሰዎች፣ ቤተሰቡን በጉልበት ብቻ ሳይሆን በጥሬ ዕቃዎች አቅርቦት ጭምር ያግዙት እንደነበር ነው አቶ አለሙ ታዬ የሚባሉ በይጋንዳ ጎጥ የሰላጤዎ ተወላጅ የሆኑ የ54 ዓመት መረጃ አቀባይ የገለጹት ((አቶ አለሙ ታዬ፣ 27-8-1999 ዓ.ም) ።

ቀስ ገበዝ ይሔይስ እንግዳው ደግሞ ይህንን ሲያጠናክሩት፣ አንድ ሰው ቤት ሲሰራ አንዱን ጎረቤቱን ወይም ዘመዱን የምሰሰ እንጨት ስጠኝ ወይም ቤት አሳራኝ ብሎ ሳይለምነው ቢቀር «ምነው እክሌ ምን በድዬው ነው ይሔን ያላለኝ» ብሎ ሰው መጠየቁ አይቀርም ብለዋል። በመሆኑም ማንም ዕድሜው አስራዎቹ ውስጥ የሆነ ወንድ ልጅ «ቤት አሳሩኝ» ሲለምን ከአባቱ ጋር ወይም ከትልቅ ወንድሙ ጋር ተከትሎ

በሚሄድባቸው አጋጣሚዎች ስራውን ያያል የአቅሙን ስራ ያግዛል ቀስ በቀስም ሙያውን ይለምድና እሱ ደግሞ በተራው የቤት ስራ « ወንፈል» ውስጥ ይገባል።

ለምሳሌ በሰላጤዎ ውስጥ አፋፍ 01 ቀበሌ ውስጥ ነዋሪ የሆኑትና ብዙ ጊዜ በቤት ስራ ውስጥ የተሳተፉ አቶ ጉዳይ ሙጬ ስራውን እንዴት እንደለመዱት ሲገልፁ ፡- «ቤት ሲሰራ እንጨት እቆርጣለሁ፣ እጠርባለሁ መቼ እንደ ጀመርኩ ግን አላስታውስም ልጅ ሆኜ አባቴን ተከትቼ እሄድ እንደነበር ትዝ ይለኛል።» ብለዋል። አቶ ጀመረ ክብረት ደግሞ «መቼም ቁጭ አድርጎ የሚያስጠና የለም ወንዶች ጋር አብረው እየዋሉ ወንዶች የሚያደርጉትን ማድረግ ነው እንጂ» ብለዋል። ያም ሆኖ ግን በቤት ስራው ወቅት ብዙሃኑ ጉልበት ሲሆኑ ወግና ልማድ በማስጠበቅ ረገድ ከፍተኛ አስተዋፅኦ የሚያበረክቱና ስራውን የሚያስተባብሩ ማህበረሰቡ የሚያከብራቸው ስዎች አሉ። ለምሳሌ ይህን ዘንድም የሁለት ስዎች ታሪክ ቀርቧል። ስዎች ቁስ ገበዝ ይሄይስ እንግዳውና አቶ ጀመረ ክብረት ይባላሉ።

ቁስ ገበዝ ይሄይስ እንግዳው በሰላጤዎ ውስጥ ጋሚ በተባለው ጉጥ ውስጥ ተወልደው ያደጉ የ70 ዓመት አዛውንት ናቸው። የተለያዩ ስዎች ስለሰውየው እንደሚገልፁት የተጣላን በማስታረቅ፣ ያጠፋን በመገሰፅና በሌሎች ማህበረሰባዊ ጉዳዮች ሁሉ የሚጠሩ ማህበረሰቡ የሚያከብራቸው የሃገር ሽማግሌ ናቸው። እኒህ ሰው የሃገር ሽማግሌ እንደመሆናቸው በባህላዊ ቤቶች ስራ ውስጥ ከፍተኛ ድርሻ አላቸው። ዛሬ ማህበረሰቡን የሚያገለግሉት ግድግዳ ከመቆሙ በፊት ሽማግሌዎች በሚያደርጉት ምርቃት ውስጥ ተሳታፊ በመሆን ነው። ነገር ግን ቀደም ሲል እንደተገለፀው ሽማግሌዎች ከመመረቅ ባሻገር ቤት እንዴት እንደሚሰሩ፣ የእያንዳንዱ ነገር መጠን ምን ያህል መሆን እንዳለበት፣ በር በየት በኩል መውጣት እንዳለበትና የመሳሰሉ ሃገረሰባዊ ልማዶችን በመግለጽ እንዲጠበቁ ያስተባብራሉ። ቁስገበዙም እንደሽማግሌነታቸው ይህንን ነገር በማድረግ ማህበረሰባዊ ግዴታቸውን ይወጣሉ። በተለይ ደግሞ ስለራሳቸው ሲገልፁ እንዳሉት በወጣትነታቸው በአያሌ ቤት ስራዎች ውስጥ ይሳተፉ ስለነበር የቤትስራን ሃገረሰባዊ ደንብ ጠንቅቀው ያውቃሉ። ማህበረሰቡም ይህንን ስለሚረዳ እሳቸውና መሰሎቻቸው ባልመረቁበት ሁኔታ ግድግዳ አያቆምም።

ሌላውና በዚህ ሁኔታ ማህበረሰቡ የሚያከብራቸው በቤት ስራ ማስተባበር ውስጥ ጥሩ እውቀትና ልምድ ያላቸው ማህበረሰቡም ያሉትን ይሰማቸዋል ተብሎ የተገለፁልኝ ሰው አቶ ጀመረ ክብረት ናቸው። እኒህ ሰው በሰላጤዎ ውስጥ መሃል ዘንግ በተባለው ጉጥ ውስጥ ተወልደው ያደጉና አሳ በማስገር የሚተዳደሩ የ60 ዓመት ጉልማሳ ናቸው። እንጨት ከመቁረጥ ጀምሮ ቤት እስከማሳራት ባሉ ህብረትን በሚጠይቁ ስራዎች ሁሉ የመሳተፍ የረጅም ጊዜ ልምድ አላቸው። ለማህበረሰቡ ወግ ፣ ልማድና ደንብ መከበር ከፍተኛ ቀናኢነት ስላላቸው ቤት በማሳራትም ሆነ በማንኛውም ጊዜ ስዎች እሳቸው

ያሉትን ከመቀበል ወደኋላ አይሉም። እሳቸውም ይህንን ተሰሚነታቸውን በመጠቀም ቤት እንዲያሳሩ በተለመኑባቸው ቦታዎች ሁሉ የማስተባበር፣ የሀገር ወገና ልማድ የማስጠበቅ ተግባር ያከናውናሉ።

በአጠቃላይ መረጃ አቀባዮች ከሰጡት መረጃ መገንዘብ የሚቻለው ቤት ወንዶች በማህበር የሚሰሩት ተግባር እንደሆነ ነው። ይሁን እንጂ ዛሬ ዛሬ ጭቃ ማብካትና ሳር መክደን የተወሰኑ ሰዎች ስራ እየሆነ መጥቷል። ከሚሰሩት ቤቶች መጠን አነስተኛነትና (አሁን በሰላጤው ውስጥ የሚሰሩት ባህላዊ ቤቶች ጎጆ ቤቶች ብቻ ናቸውና) ከመደገሻ አቅም ማነስ የተነሳ ሰዎች ቤት ሲሰሩ ጭቃ ማብካትና ሳር መክደንን ለቀን ስራተኛ ገንዘብ ከፍለው ያሰራሉ። እነዚህን ስራዎች የሚሰሩት ግን የሰላጤዎ ተወላጆች አይደሉም። ለምሳሌ ሳር በመክደን ላይ ያገኘሁት አቶ ግርማ ይታየው ስለራሱ ሲገልፅልኝ ዕድሜው 42 አመት የትውልድ ቦታው ደግሞ ባህርዳር ዙሪያ ወረዳ 42 ኪ.ሜ. ርቀት ላይ ከሚገኝ «አዴት» የተባለ ቦታ ነው። ወደ ሰላጤዎ ከመጣ 10 ዓመት ሞልቶታል። የሰላጤዎ ተወላጅ የሆነች ሴት አግብቶ ይኖራል። በሰላጤዎ ውስጥ ዛፍ መቁረጥ፣ እንጨት መሰንጠቅ፣ ጓሮ መመንጠር ሳር መክደን የመሳሰሉ የቀን ስራዎችን በመስራት ይተዳደራል። አንድ ቤት ሳር ሲከድን በቀን 20.00 ብር ይከፈለዋል። አልፎ አልፎ በኮንትራትም ይሰራል። ነገር ግን ምንም እንኳን መተዳደሪያ ብሎ የሚሰራው ስራ ቢሆን ወዳጅ ጎረቤት «አሳራኝ ብሎ ከለመነው» ገንዘብ ሳይጠይቅ ይሰራል። ሌላ ጭቃ በማብካት የሚተዳደሩት አቶ በለጠ ወርቁም የሰላጤዎ ተወላጅ እንዳልሆኑና ለቀን 10.00 ብር እየተከፈላቸው ለቤት መምረጊያ የሚሆን ጭቃ እንደሚያበኩ ነው የገለፁልኝ።

5.5 የቤት ስራዎች ማህበራዊ ደረጃ

የተለያዩ ምሁራን የእጅ ስራ ባለሙያዎችን ማህበራዊ ደረጃ አስመልክቶ ሲናገሩ በተለይ በኢትዮጵያ፣ የተለያዩ የእጅ ስራ ባለሙያዎች በሚኖሩበት ማህበረሰብ ውስጥ የተገለሉና ዝቅተኛ ደረጃ ያላቸው እንደሆኑ ይገልጻሉ።

በዘጌ ባህረሰላጤ ውስጥ የቤት ስራዎችን አኗኗርና ማህበራዊ ደረጃ አስመልክቶ የተገኘው መረጃ ግን ከላይኛው ሃሳብ ጋር የሚቃረን ነው። ቤት የዘገኞች የእጅ ስራ ውጤት ነው። ይህ የእጅ ስራ ውጤት ደግሞ በትብብር የሚሰራ በመሆኑ እክሌ የተባለ ባለቤት የለውም። ነገር ግን ማህበረሰቡ የቤትን አስፈላጊነት እንዲሁም የስራውን ከባድነት አምኖ ስራውን ተጋዝዞ ይሰራል። በመሆኑም ቤት ስራነትን በተመለከተ ማህበረሰቡ ራሱን ያከብራል፤ ያወድሳል እንጂ ማንም ማንንም አይንቅም። ይልቁንስ በቤትስራ ዙሪያ የሚያስንቁ ዘመድ ጎረቤት ተባብሮ የሰራውን ቤት በወቅቱ አላማደስ፣ በእጅ ስራዎች (በስፌቶች) አላማስዋብ ፣ የቤቶችን ንፅህና አለመጠበቅ ሲሆን

ለማስቀጠልና ንፅህና ለመጠበቅ ደግሞ ሴቶች ሃላፊነቱን ይወስዳሉ። ከዚህ በተረፈ ግን አሁንአሁን ከሌላ ቦታ መጥተው በጭቃ ማብካትና በሣር መክደን የሚተዳደሩት ሰዎች እንኳን ጥራት ያለው ስራ እንዲሰሩ የሚጠበቅ ከመሆኑ ባሻገር ከሙያው ጋር በተያያዘ የተለየ ክብር እንኳን ባይሰጣቸው አንደ ማንም ሰራተኛ ስራቸውን አምኖ በመቀበልና እንዲሰሩበት ያደርጋል እንጂ አይንቃቸውም።

በአጠቃላይ በዘንድ ባህረሰላጤ የቤት ስራ ባለሙያነት ቀስ በቀስ ከማህበራዊነት ወደ ግለሰብ እየወረደ የመጣ ሲሆን የባለሙያዎችን ማህበራዊ ደረጃ በተመለከተ ዛሬም ሆነ ትናንት ሃብታምም ይሁን ደሃ በቤት ስራ ውስጥ ይሳተፋሉ። ስለዚህም ቤት ስራ ስለሆኑ ብቻ ሰዎች አይከበሩም አይናቁምም። ይህ በመሆኑ ደግሞ የቤት ስራዎች ማንነትና ደረጃ በቤት ስራው ባህል ላይ የሚያሳርፈው ተፅዕኖ የለም።

5.6 የዘንድ ባህረ ሰላጤ ባህላዊ ቤቶች በማህበራዊ፣ ባህላዊና ኢኮኖሚያዊ አውዶች

አውድ፣ በፎክሎር ጥናት ውስጥ የተሟላና ትርጉም ያለው ጥናት ለማድረግ ይቻል ዘንድ ከፍተኛ ትኩረት ሊደረግበትና አንድ የፎክሎር ጥናት ስርዓት አስይዞ ሊገልፀው የሚገባ ፎክሎር-ዊ ጉዳይ እንደሆነ ብርሃኑ(1995) ይገልጻል።

ብርሃኑ Bauman(1983) ን ጠቅሰው እንደጻፉት ማህበራዊና ባህላዊ አውዶች አንድ የፎክሎር ጥናት የግድ ሊገልጻቸው የሚገቡ ጉዳዮች ናቸው።

ማህበራዊ አውድ ፎክሎር የሚከወንበት ስነልሳናዊ ማህበረሰብ ማህበራዊ አደረጃጀትና አወቃቀር፣ በከዋኝና በተደራሲው መካከል የሚኖሩ ተራክቦዎችንና የመሳሰሉትን ጉዳዮች ይይዛል። ባህላዊ አውድ ደግሞ የፎክሎር አተረጓጎም ዘልማድን ወይም የፍቺ ስርዓትን (Semantic System) ለምስላሌ ተምሳሌታዊ/ ዘይቤያዊ ውክልናን እንዲሁም በልዩ ልዩ ኪናዊ ቅርፆች መካከል የሚኖሩት ስነሰርዓትን ወዘተ የሚመለከቱ እሳቤዎችንና አገራዊ እውቀቶች ያካትታል(ብርሃኑ፣ 38-39)።

በመሆኑ በማህበራዊ አውዶች የባለሙያዎችና የተጠቃሚዎች ማንነት(ዘር፣ ሃይማኖት፣ ስራ ወዘተ)፣ በመካከላቸው ያለው ተራክቦ፣ አደረጃጀታቸው፣ ማህበራዊ ተቋሞቻቸው፣ በባህላዊ አውድ ደግሞ የፎክሎር ባለቤቶች ፎክሎርን የተረዱበት መንገድ፣ በፎክሎር የተገለፀው የህይወታቸው ክፍል፣ አገራዊ ዕውቀቶች የሚነሱ ነጥቦች እንደሆኑ(Dorson:1983) ገልፀዋል። ከዚህ ጋር በተያያዘ Glassie (1999) በተለይም በቁሳዊ ባህል ጥናት ኢኮኖሚያዊ አውድ ከማህበራዊና ባህላዊ አውዶች ጋር ተጨምሮ ሲታይ የሚገባው የአውድ አይነት እንደሆነ ይገልጻሉ። በስርም የጥሬ ዕቃዎችና ያለቀላቸው ዕቃዎች ዋጋ፣ የገዢዎች የኢኮኖሚ አቅም ወዘተ ሊጠኑ የሚገባቸው ጉዳዮች መሆናቸውን ይጠቁማሉ። ቀጥሎ የሰላጤዋ ባህላዊ ቤቶች በማህበራዊ፣ ባህላዊና ኢኮኖሚያዊ አውዶች ምን እንደሚመስሉ ለማሳየት ተሞክሯል።

5.1.6.1 ቤቶች በማህበረ ባህላዊ አውዶች

ብዙ ቁጥር ያለው የዘጋ ባህረ ሰላጤ ማህበረሰብ የኦርቶዶክስ እምነት ተከታይ ነው። ይህ ህዝብ ለዘመናት ስራን ተረዳድቶ እየሰራ ኖሯል። ተረዳድቶ ለመስራት ባህሉ ደግሞ ጉርብተኛን፣ ማህበርን፣ ሰንበቴንና የመሳሰሉትን ባህላዊ ተቋማትን በድንገት መፍጠሪያ መንገዶች አድርጎ ተጠቅሞባቸዋል። በዚህም መሰረት እንደሌሎች ጉዳዮች ሁሉ ቤት ስራ በዘጋ ባህረ ሰላጤ ቤቶች የሚሰሩት በህብረት ነው። ከእምስት ትውልድ በላይ ሰዎች ኑረውባቸዋል ከሚባሉት የእሳተ ከላና ደርብና ምድር ቤቶች አንስቶ አሁን እስከሚሰሩት ጎጆ ቤቶች ድረስ የህብረት ስራ ውጤቶች ናቸው። በሰላጤው የቤት ስራ ወንጌል (ብድር) ስለሆነ በማንኛውም የኑሮ ደረጃ ላይ ያለ ሰው ሃብታምም ይሁን ደሃ ቤት በመስራት ተግባር ይሳተፋል። ይህም በመሆኑ ለቤት ሰሪዎች ተለይቶ የሚሰጣቸው ማህበራዊ ደረጃ የለም።

ምንም እንኳን ምግብ በማዘጋጀትና ቤቶችን በማስዋወቅ ሂደት ሴቶችም የሚሳተፉ ቢሆን ሌላው ስራ ሁሉ በወንዶች የሚሰራ በመሆኑ የቤት ባለቤት ሆነው የሚጠሩት ወንዶች ናቸው። አንድ ወንድ የቤት ባለቤት የሚሆነው ሚስት ካገባ በኋላ ነው። ቀደም ሲል አንድ ወንድ ለአቅመ አዳም ሲደርስ ወላጆቹ «ትሆነዋለች» የሚሏትን ሴት መርጠው ያጋቡት ነበር። አሁን ግን ራሱ ባለቤቱ መርጦ ያገባል። ታዲያ በፊትም ይሁን አሁን አንድ ወንድ ካገባ በኋላ እሱና ሚስቱ ከእርሱ ወላጆች ጋር መኖር ይጀምራሉ። በዚህ ጊዜም «ከእናቷ የጎደለውን ከአማቷ» እንዲሉ ከአማቷ ቤት የቤት ሙያ ትማራሰች፣ ስፌት እየሰፋችና ሌሎች ስራዎችን እየሰራች ትቆያለች። በዚህ ሁኔታም ከ1-3 ዓመት ድረስ ከአማቶቿ ቤት ልትቆይ ትችላለች። በኋላ ግን ነፃነቷን በፈለገችበት ጊዜ ብቻዋን መኖር እንደምትፈልግ ለባሏ ነግራ ቤት ይሰራል። አለዚያም ወላጆቹ እሳተ ከላ ወይም ድርብና ምድር ቤቶችን በውርስ ይሰጡታል። ከዚያም ወደ አዲሱ ቤታቸው ይገባሉ። ወደ ቤት በገቡ ጊዜ የቤት ዕቃዎችን ማሟላትና ማሰናዳት የሴቷ ድርሻ ነው። ስለዚህም የሃገሩ ባህል ነውና ብዙ ዕቃዎችን ከእናቷ፣ ከእህቶቿ፣ ቀድመው ካገቡ ዳደሮቿና ከአማቷ በስጦታ ታገኛለች። በዚህ አጋጣሚም ማዲጋዎች (እንስራዎች)፣ ድስቶች፣ ገንቦዎች በስጦታነት «የጎጆ መውጫ» ተብለው ይበረከቱላታል። እሷም ዘመዶቿ፣ ጎረቤቶቿና ዳደሮቿ የሰጧትን እንዲሁም አባወራዋ የገዛላትን የቤት ዕቃዎች በሚገባ ታስቀምጣለች ከአማቷ ቤት እያለች በሰፋቻቸው ስፌቶች ቤቷን ታስውባለች። ይህ ድርጊት የሙያዎ መሰኪያም ነውና ትጠነቀቃለች።

ከዚህ በኋላ ቤት ተሠርቶና ተሠናድቶ እንዳለቀ የሙሽሮችን «ጎጆ መውጣት» አስመልክቶ ቤት መመረቅ ባህል ስለሆነ በቤት ውስጥ ድግስ ይደገሳል። የአካባቢ ነዋሪዎች፣ የእድርና የፀበል ፀዲቅ አባላት፣ ዘመድ ወዳጅም ጠላ በገንቦ፣ አረቄና እንጀራ

እየያዘ በመምጣት እንኳን ደስ አላችሁ «ቤት ለእምቦላ» ይላል። እንደ መረጃ አቀባዮች ገለጻ ትርጓሜው ሃብታም ሁኑ፣ ችግር አያግኛችሁ ማለት ነው። ባለቤቶችም « እንቦላ እሰሩ» በማለት ያንኑ ትርጉም ያዘለ መልሳቸውን ይሰጣሉ።

ከዚህ በኋላ ቤቱ ባለቤቶች በፈለጉ ጊዜ ሁሉ ጎረቤቶች ተሰባስበው ቡና ይጠጡበታል። ዘመድ አዝማድ ይጋብዙበታል። በዓላት ያክብሩበታል። ለምሳሌ በልደት፣ በጥምቀት፣ በፋሲካ ሰው ተጠርቶ የሚጋበዝ ሲሆን የቤቱ ባለቤቶች በተለይ በሚያክብሩት «መልዕክ» ወይም «ዓድቅ» ስም ድግስ ይደግሳሉ። በእነዚህ አጋጣሚዎች ሰዎች በቤቶች ውስጥ ይሰበሰባሉ።

በአጠቃላይ ሁሉም ባህላዊ ቤቶች አሰራራቸው፣ በማህበር ሲሆን የቤት ውስጥ ዕቃዎችን የማሟላት ተግባርም የማህበረሰቡ ድርሻ ነው። ከዚያም በኋላ ቢሆን ሰዎች በማህበር ይበሉባቸዋል፣ ይጠጡባቸዋል። ይህም ለዘመናት ባህል ሆኖ የዘለቀ ጉዳይ ነው። እስካሁንም ድረስ ይህ ማህበራዊነት ጥቂት በማይባል መልኩ ተጠብቆ ቆይቷል። ቤቶቻቸው ደግሞ የማህበረሰቡን ሃይማኖት የሚያንፀባርቁ ናቸው።

5.1.6.2 ባህላዊ ቤቶች በኢኮኖሚያዊ አውዶች

የዘገባ ባህላዊ ቤቶች የሰሪዎቻቸውን ማህበራዊ ደረጃ ባያሳዩም የባለቤቶቻቸውን ማህበራዊ ደረጃ ያሳያሉ። አሁን ባለ-በት ሁኔታ ሲታዩ የእሳተ ከላና ደርብና ምድር ቤት ባለቤቶች ወላጆቻቸውና አያቶቻቸው ሊቀረድና ምስለኔ የነበሩ እነሱም ከወላጆቻቸው በተለላፊላቸው ጥሪቶች የተነሳ ኑሯቸው ከአካባቢው ነዋሪዎች የተሻለ ናቸው። በክፍክፍ ጎጆ ቤት የሚኖሩ ሰዎች ደግሞ መካከለኛ ገቢ ያላቸው ሲሆኑ በአልባሳ ጎጆ ቤት የሚኖሩት ማህበረሰቡ ደሃ የሚላቸው ናቸው። ይህንንም የፈጠረው ቤቶች የተሰሩበት ጥሬ ዕቃ መጠንና ቤቶች የሚከደኑበት ሳር የሚቀያየርበት ጊዜ ነው። ታዲያ ሁሉም የቤት ባለቤቶች ቤቶቻቸውን የሚሰሯቸው ከቡና ሽያጭ በሚያገኙት ገቢ ነው።

በምዕራፍ 4 «የዘገባ ማህበረሰብ የኢኮኖሚ እንቅስቃሴ» በሚል ንዑስ ርዕስ ስር እንደተገለፀው የዘገባ ሰላጤ ሕዝብ ዋነኛ መተዳደሪያ የቡና ሰብል ነው። ሰው በቡና ምርቱ የዕለት እለት ኑሮውን ይገፋበታል፣ ልጆቹን ያሳድግበታል፣ ያስተምርበታል። እንዲሁም ከቤት ስራ ጋር በተያያዘ የሚከናወኑና ወጪን የሚጠይቁ ተግባራት ሁሉ ከቡና ሽያጭ በኋላ የሚደረጉ ናቸው። ለምሳሌ ድግስ መደገስ በቤት ስራ ወቅት አንዱ ተግባር እንደመሆኑ ለድግስ መደገሻ የሚሆነው ገንዘብ ቡና ከተሸጠ በኋላ የሚገኝ ነው። ከዚህ በተጨማሪም ለቤት መስሪያ የሚሆን የሳር መግዣ ገንዘብ ለማግኘትም እንዲሁ ቡና ይሸጣል። ይሁን እንጂ በሰላጤዎ ውስጥ የቡና ምርት « የሚለቀመው» በዓመት አንድ ጊዜ በየካቲት ወር ስለሆነ ቤቶች የሚሰሩት ከየካቲት እስከ ግንቦት ባሉት የበጋ ጊዜያት ነው። ዳሩ ግን የአካባቢ ጥበቃ ፖሊሲና ምርምር (1996) እንደሚገልፀው

የሰላጤዋ የቡና ምርት በየጊዜው ባጋጠመው በረዶና ድርቅ የተነሳ ከጊዜ ወደ ጊዜ ምርቱ እየቀነሰ ነው። ይህ ደግሞ በተራው በቤቶች አሰራር ማህበራዊነት ላይ የራሱን ጥላ እያጠላበት ነው። ለምሳሌ የቃል ማስረጃዎች ቀደም ሲል እሳተ ከላና ደርብና ምድር ቤት ለማሳራት የሚለመኑ ሰዎች ጉልበታቸውንና ዕውቀታቸውን ብቻ ሳይሆን ለቤት መስሪያ የሚሆኑ እንጨቶችንም አዘጋጅተው ይመጡ ነበር። ያ ባይሆን ደግሞ ቤተሰቦች ያስፈለገውን ያህል እንጨቶችን ከጓሯቸው እንዲወስድ ይፈቅዱ ነበር። ዛሬ ግን ቤት ለማሳራት የሚመጡ ሰዎች ዕውቀታቸውንና ጉልበታቸውን ብቻ ነው ይዘው የሚመጡ። ሁሉንም ጥሬ ዕቃዎች ቤት የሚሰራለት ሰው ነው የሚያቀርበው። እንዲሁም እንጨቶችን ከርሱ ጓሮ ብቻ ነው የሚቆርጠው። ይህንንም ቢሆን በመጀመሪያ ለማዘጋጃ ቤት እንጨት ለመቀረጥ መፈለጉን ገልጾ የትኛውንና ምን ያህል መቀረጥ እንዳለበት ከተወሰነ በኋላ ነው። አለበለዚያ ይቀጣል። ይህም የትልልቅ ቤቶችን መሰራት ብቻ ሳይሆን የቤቶችን ቶሎ ቶሎ መሰራትም እንዳስቀረው የቃል መረጃ አቀባዮች ይገልጻሉ።

ከዚህ ውጭ ደግሞ የነሮ ውድነት ዘገን ብቻ ሳይሆን ጎረቤት ገጠሮችንም የነካ በመሆኑ ለጣሪያ ማልበሻ የሚሆኑ ሣሮች ዋጋቸው ከጊዜ ወደጊዜ እየጨመረ መጥቷል። ለምሳሌ እንደመረጃ አቀባዮች ገለጻ የአንድ እሳተ ከላ ቤት ጣሪያ የሚከደንበት ሳር አንድ ሺህ ብር ይፈጃል። አንድ ክፍክፍ ጎጆ ቤት ደግሞ ሶስትና አራ መቶ ብር የሚፈጅ ሳር ሊያስፈልጋቸው ይችላል። አሁን ደግሞ በመሰራት ላይ ያሉት ጎጆ ቤቶች እንደመሆናቸው የቤቶችን ሳር በየጊዜው መቀየር ያስፈልጋል። የክፍክፍ ጎጆ ቤት ሳር በአምስት፣ የአልባሶ ደግሞ በአንድ ዓመት መቀየር ይፈልጋል። በየጊዜው ሳር መቀየር ግን የሰዎቹን አቅም የሚፈታተን ነገር እየሆነ መጥቷል። ታዲያ የሰላጤዋ ነዋሪዎች ይህንን ችግር ለመፍታት መፍትሄ አድርገው የወሰዱት ቆርቆሮ ቤቶችን መስራት ነው። የቆርቆሮ ቤቶች ደግሞ የባህላዊ ቤቶችን ቅርፅ የለቀቁ ጣሪያቸው ቆርቆሮ የለበሰና ግድግዳቸው አራት ማዕዘን ነው።

በአጠቃላይ በዘገ ባህሪ ሰላጤ ቤት ስራ ሙሉ በሙሉ በማህበር የሚሰራ ሲሆን ይህ ሁኔታ ግን አሁን አሁን ሰላጤዋ እየገጠማት በመጣ ድህነት የተነሳ መልኩን እየቀየረ ነው። የቤቶች ባህላዊ መልክም እየተቀየረ ነው።

5.8 ከባህላዊ ቤቶች ጋር የተያያዙ እምነቶች፣ ትረካዎችና ስነ-ቃሎች በቤቶች ህልውና ላይ ያላቸው ተፅዕኖ

ከባህላዊ ቤቶች ጋር በተያያዘ እምነቶች፣ ትረካዎችና ስነ-ቃሎችን ለማግኘት ባደረገሁት ከፍተኛ ጥረት ያገኘሁት መረጃ በአካባቢው ከቀላዊ ባህሉ ጋር በተያያዘ

የተወሰኑ እምነቶችና ጥቂት ስነ-ቃላት እንዳሉ የሚገልፅ ነው። የተገኙትን እንደሚከተለው አቅርቦታቸው፡-

«ቸሃል» (ምልክት) ሲተክል ሽማግሌዎች ካልመረቁ የቤቱ ባለቤት ጥሩ ኑሮ አይገጥመውም»

በገጽ 63 «ግድግዳ መገንባት» በሚለው ንዑስ ርዕስ እንደተገለፀው ግን ግድግዳ ከመቆሙ በፊት ቤተሰቦች የቤቱን ግድግዳ ለማቆም በወሰነበት ቀን «የሃገር ሽማግሌዎች» ተገኝተው መመሪቅ አለባቸው። ይህ የሃገር እምነት ነው። ዕምነቱ በሁሉም ቤተሰቦች ዘንድ ስርጸ የገባ በመሆኑ ሽማግሌዎች ሳይመርቁ ቤቱን የሚሰራ ሰው የለም። በእርግጥ ሽማግሌዎቹ ከአቅም በላይ የሆነ ችግር ካልገጠማቸው በስተቀር ዕምነቱ የእነሱም ስለሆነ በተቀጠሩበት ቀን አይቀሩም። ከመጡ በኋላ ይመርቃሉ እንዲሁም በአንባቢው ወግና ልማድ መሰረት ቤቱ እንዴት መሰራት እንዳለበት ይናገራሉ። ታዲያ ይህ ዕምነት ልጆች የአባቶቻቸውን ቤት አሰራር ባህልና ልምድ ተከትለው እንዲሰሩ የማስገደድ ባህሪ ሲኖረው አባቶችም በበኩላቸው የቤት አሰራር ስርዓታቸውን ደንባቸውንና ልማዳቸውን ለልጆቻቸው የሚያስተላልፉበት መድረክ ሆኖ ያገለግላል።

«አግዚአብሔር ለአቡነ በትረ ማርያም በሰላጤው ውስጥ ያሉ ሃብቶች ከትውልድ ወደ ትውልድ እየተሸጋገሩ ለዘላለም ይኑሩ ሲል ቃል ኪዳን ገብቶላቸዋል።»

ዘጌ ባህሪ ሰላጤ አመሰራረቷ፣ የህዝቧ አሰፋፈርና የሕዝቧ የአኗኗር ፈሊጥ አፈ ታሪክን መሰረት ያደረገ እንደሆነ በምዕራፍ ሦስት ተገልጿል። ታዲያ ስነ ቃሉ እንደሚያስረዳው አቡነ በትረ ማርያም የአካባቢው ሰው «የዘጌ አባት» ብሎ የሚጠራቸው የሰላጤዎ መስራች ናቸው። እኝህ ሰው መንፈስ ቅዱስ መርቷቸው ሰላጤዎን ከመሰረቱ በኋላ አግዚአብሔር ሕዝቡ አትክልት እየተክለ እንዲኖር እንዲገልፁ ትዕዛዝ የሰጣቸው ሲሆን ዘገኞች ንቁና ፈጣን አዕምሮ ይኑራቸው፣ የሰላጤዎ ሃብቶች ከትውልድ ትውልድ ሲተላለፉ ይኑሩ . . . ብሎ ሰዎችንና ሰላጤዎን ባርኳል። ታዲያ የሰላጤዎ ነዋሪዎች፣ ባህላዊ ቤቶችም ከተባረኩት የሰላጤዎ ሃብቶች ውስጥ የሚመደቡ ስለሆነ ይህንን ያህል ጊዜ ሳይፈርሱ እስከ አምስት ትውልድ ድረስ ተሸጋግረዋል። ይህም ሊሆን የቻለው በአግዚአብሔርና በአቡነ መካከል ባለው ቃል ኪዳን የተነሳ ነው ብለው ያምናሉ። ነገር ግን እምነቱ የሙያው ተስተላልፎ እየጎዳው ነው። ምክንያቱም ትልልቆቹ ብቻ ሳይሆኑ ወጣቶችም ይህንን ዕምነት አጥብቀው የያዙት ስለሆነ ሰዎች በምን ዓይነት ጥበብና ዕውቀት እነዚህን ዘመን አልፈው ከትውልድ የደረሱ ቤቶችን ሊሰሩ እንደቻሉ ከመመርመርና እነሱ ደግሞ ሊሆን የተሻለ አለበለዚያ ደግሞ ያሉትን የመሰሉ ቤቶች እንዳይሰሩ፣ እንዲሁም የሰሪዎችን የፈጠራ ችሎታ እንዳያደንቁ ሆነዋል። የቤቶችን የአሰራር ጥበብና የመቆየት ጊዜ ሙሉ በሙሉ

ከተፃምር ጋር ያያይዙታል። ዕምነቱም በቤት ስራውና በሙያው ሕልውና ላይ አሉታዊ ተፅዕኖ የሚፈጥር ነው።

ቀጣዩ እምነትም በቤቶች ህልውና ላይ አሉታዊ ተፅዕኖ የሚፈጥር ነው።

«አሳተ ከላ ቤቶች ደም ለምደዋል»

የቃል መረጃ አቀባዮች እንደሚገልፁት ከመጀመሪያ አንስቶ እስከ ደርግ ዘመን መጀመሪያ ድረስ የአሳተ ከላ ቤት ባለቤቶች ሊቀረዱትና ምስላኔዎች ናቸው። እነዚህ ሰዎች ደግሞ ሃብት ሞልቶ የተረፋቸው ስለነበሩ «ለቤቱ» በሚል «ደም የማፍሰስ» (እንሰሳትን የማረድ) ልማድ ነበረባቸው ። ነገር ግን በ1962 ዓ.ም በዘገባ ገጽ ሰላጤ የበረዶ መዝነብን ተከትሎ (የአካባቢ ጥበቃ ጥናት፣1996) የቡና ምርቱ በመውደሙና ከዚያ በኋላ የቀጠለው ድርቅም ህዝቡን ወደ ደህነት ስለአሸጋገረው «ለቤት» ብሎ እንሰሳትን ማረድ ይቅርና ሰው እንኳን የአለት ጉርሱን ለማግኘት ሌላ የገቢ ምንጭ ፍለጋ ሄዷል። ነገር ግን «ቤቱ ደም ለምደል» የሚለው እምነት ሰዎች በድፍረት በቤቶች ውስጥ እንዳይኖሩ ስላገዳቸው «እነዚህን ደም የለሙዱ» ቤቶች በመዘጋት በሌላ ቤት ውስጥ ይኖራሉ። ይህ ሁኔታ ደግሞ በአንድ በኩል ቤቶች በመዘጋታቸው ምን አይነት መልክና ቅርፅ እንዳላቸው አይቶ ለመማር ከማስተገኛም በላይ ራሳቸው ቤቶችም የጣሪያቸው ሳር የማይቀየር በመሆኑ በዓመት ዓመት የለበሱት ሳር እየሳሳ ጣሪያቸው እያፈሰሰ ግድግዳቸው በመበሰስ ላይ ነው። በመሆኑም «ቤቶች ደም ለመደዋል» የሚለው እምነት በአንድ በኩል የሙያውን ተስተላልፎ የገታ ሲሆን በሌላ በኩል ደግሞ የራሳቸውን ቤቶች እንዲፈርሱ እያደረገ ነው።

«አሳተ ከላ ቤቶች ውስጥ ጠገራ ብር (ማሪያ ትሬዛ) ተቀብሯል»

ዘገኞች እንደሌሎች የሃገራችን ህዝቦች ሁሉ በማሪያ ትሬዛ ይገቡዋል ነበር። ስሙንም «ጠገራ ብር» ሲሉ ይጠሩታል። ታዲያ ቀደም ሲል የነበሩት ሰዎች ይህንን ገንዘብ ለማጠራቀም ብሎም ደህነቱ ተጠብቆ ለልጅ ልጅ እንዲተላለፍ ሲሉ በማዲጋ (እንስራ) ውስጥ ከትተው መሬት ውስጥ ይቀብሩት ነበር። ታዲያ ዘገኞች እንደሚያምኑት አሳተከላ ቤቶች ውስጥ ጠገራ ብር ተቀብሯል። ነገር ግን ሰዎች ገንዘቡን መውሰድ የማይገባው ሰው እንዳይወስደው ሲሉ በሚቀበርበት ጊዜ አጋንንት እንዲጠብቁት ይዋወላሉ። ስለዚህም ማንም ሰው ያንን ቦታ ቢነካ አጋንንቱ ይጣሉታል። እስከ ቤተሰቡ አካል ጉዳተኛ ያደርጉታል ። ብሎም ያጠፋታል። ስለዚህ በእውቀትም ሆነ ሳይታወቅ ጠገራ ብር ያለበትን ቦታ በመንካት ሊፈጠር የሚችለውን ጉዳት ለማምለጥ መፍትሄ ሆኖ የተገኘው ቤቶችን ዘግቶ ከአገልግሎት ውጭ ማድረግ ነው። ይህ ደግሞ ልክ ከላይ እንደቀረበው የማህበረሰቡ እምነት የቤቶችን አሰራር የሙያ ተስተላልፎ ብሎም የቤቶችን ህልውና አደጋ ላይ ጥሏል።

በአጠቃላይ በሰላጤዎ ውስጥ ከቤቶች ጋር በተያያዘ ሊገኙ የቻሉት ማህበረሰቡ ያለው እምነትና አመለካከት በቤቶች ህልውና ላይ አሉታዊ ተፅዕኖ ያላቸው ናቸው። ቃል ግጥሞችንና ትረካዎችን የመሳሰሉ ስነ ቃሎችን ግን አላገኘሁም ።

5.7 በዘጠኝ ባህረሰላጤ ባህላዊ ቤቶች ላይ ተፅዕኖ ያደረጉ ነገሮች

አስቀድሞ እንደተገለጸው የዘጠኝ ባህረሰላጤ ባህላዊ ቤቶች መልክ ከጊዜ ወደጊዜ እየተለወጠ ከፍተኛ ጥሬ እቃ ፈጅተው በከፍተኛ ጥበብ የሚሰሩ እሳተክላና ደርብና ምድር ቤቶች በአነስተኛ ወጭ በሚሰሩ የሳር ቤቶች ተተክተዋል። የሳር ቤቶች ደግሞ በቆርቆሮ ቤቶች ተተክተዋል። በመሆኑም የባህላዊ ቤቶች ህልውና አሳሳቢ ደረጃ ላይ ደርሷል። ለዚህ ደግሞ አያሌ ምክንያቶች ሊኖሩ ቢችሉም ዋናዎቻቸው የሚከተሉት ናቸው፡-

5.7.1 የአየር ንብረት ፀባይ ለውጥ

ዘጠኝ በቡና ምርት የምትተዳደር በደን ሃብቷም የበለፀገች በአጠቃላይ በተፈጥሮ ሃብቷ የታደለች መሬት ነበረች። የአየር ንብረቷም ወጥ በሆነ መንገድ ወይና ደጋ ነበር። ነገር ግን ከተወሰነ ጊዜ በኋላ የአየር ንብረቷ እየተለወጠ መጥቷል (የአማራ ክልል ቱሪስት መስህብ ሃብቶች 1991፣ የአካባቢ ጥበቃ ቁጥጥር (1996) ።

የዚህ የአየር ንብረት ፀባይ መለወጥ ደግሞ በቡና ምርቷ ላይ ተፅዕኖ እንዳሳደረና ይህም ቡና የሰላጤዎ ህልውና እንደመሆኑ በህዝቡ ኑሮ ላይ ጥላውን እንዳጠላበት ነው ከተገኙት መረጃዎች መገንዘብ የሚቻለው። የእድሜ ባለፀጋ በሆኑት የሰላጤዎ ነዋሪዎች ትውስታ መሰረት የሰላጤዎ የአየር ንብረት ፀባይ መዛባት ሁኔታ በግልፅ የታየው በ1962 ዓ.ም. በሰላጤው ውስጥ በረዶ ከዘነበ በኋላ ነው። በጊዜው የዘነበው በረዶ የቡና ምርቱ ላይ ከፍተኛ ጉዳት አድርጏል። በጊዜው አፍርቶ የነበረው ቡና በእጅጉ በመጎዳቱ ነዋሪዎች የኑሮ ህልውናቸው የሆነው የቡና ምርታቸውን መጎዳት ተከትሎ ሌላ ህልውናቸውን የሚያረጋግጥላቸው ነገር ፍለጋ እንዲሄዱ ተገደዋል። በዚህም ጊዜ በቅርባቸው ያገኙት «የክፉ ቀን ማሳለፊያ» በሰላጤዎ የሚገኘው የደን ሃብት ነው። በመሆኑም ነዋሪዎች ከደኑ ውስጥ የተለያዩ ዝርያ ያላቸውን በርካታ ዛፎች እየቆረጡና በታንኳ ጭነው ወደ ባህር ዳር እየወሰዱ መሸጥ ጀመሩ። ነገር ግን የአየር ሁኔታው ከመሻሻል ይልቅ እየባሰበት ስለመጣ የዛፍ ቆረጣ ደረጃው እያደገ መጥቶ ወደ ደን ጭፍጨፋ ተሸጋገረ። የችግሩ ፅናት ግን ህዝቡን በደን ጭፍጨፋ ብቻ እንዲቆም አላደረገውም። የተሰሩ ቤቶችን እንዲያፈርስ አደረገው እንጂ። ለዚህም በር የከፈተው ቤቶች የተሰሩበት ቁስ ነው። እሳተ ከላና ደርብና ምድር ቤቶች የሚሰሩት በከፍተኛ

የእንጨት ፍጆታ ነው። የእንጨቶች አይነት ደግሞ ከጥራቱ ከቁመቱና ከስፋቱ አንጻር የተመረጠ ነው።

ቤቶቹ ከውጭ ሲታዩ ዙሪያቸው ጭቃ ይሁን እንጂ ጭቃው በውስጥ በኩል ያለውን በከፍተኛ ጥበብ ተጌጦ የተሰራውን የጣውላ እንጨት የሚሸፍን ነው። በሮችና የበሮች መቃንም እንዲሁ ከዋንዛ እንጨት የተሰሩ ናቸው። ነገር ግን የቤቶች እንዲህ በከፍተኛ የእንጨት ፍጆታ መሰራት ለህልውናቸው አስጊ ሁኔታን ፈጥሮባቸዋል። ምክንያቱም በሰላጤዋ ውስጥ የተከሰተው የአየር ንብረት መዛባት የእንጨት መሸጥ ባህልን የመሰረተበት የዘጌ ህብረተሰብ ደኑን ጨፍጭፎ ሲጨርስ ቤቶችን የተሰሩበትን ጣውላ እያፈረሰ መሸጥ ጀመረ። እንዲሁም ቤቶች በውስጣቸው የያዙት የእንጨት መጠንና የእንጨት ጥራት ሰዎች ዛፎችን በመቁረጥና በመፍለጥ ከሚያጠፉት ጊዜና ጉልበት ሽጠውም ከሚያገኙት ገቢ ጋር ሲነፃፀር ቤቶችን እያፈረሱ መሸጥን የተሻለ አድርጎታል። በዚህም ምክንያት አሁንም ድረስ ቤቶች እየፈረሱ ህልውናቸው እየጠፋ ነው።

ከዚህ ውጭም ቢሆን የአየር ንብረት ፀባይ ሲቀየር በሰላጤው የሚገኙ ዛፎች ብቻ ሳይሆኑ በጎረቤት ገጠሮች የሚገኙ ሳሮችም እየጠፉና ቢኖሩም ዋጋቸው እየጨመረ በመምጣቱ የሳር ክዳን ያላቸውን ቤቶች መስራት አስቸጋሪ ሆኗል። ቢሰሩም እንኳን በየጊዜው የሚቀየር ሳር ማግኘት ከባድ ነው። በመሆኑም ዘገኞች ጎጂ ቤት የመስራት ባህላቸውን እየተው ቆርቆሮ ቤት እየሰሩ ነው። የእሳተ ከላና ደርብና ምድር ቤቶችን ጨርሰው እንዳይወድሙ የሚፈልጉ ሰዎችም የቤቶችን ጣሪያ በቆርቆሮ ለመሸፈን ተገድደዋል።

5.7.2 የቤቶች ከአምልኮ ጋር መያያዝ

«ቁሶች ከአምነቶች ጋር ሊያያዙ ይችላሉ። የፍርሃት ሀሳቦችንና አስተሳሰቦችን፣ እድሎችን ወይም ሃይማኖታዊ ልማዶችንም ሊያሳዩ ይችላሉ» (Oring 1986፣ 207) ። በዘጌ ባህረሰላጤ የባህላዊ ቤቶች በተለይም የእሳተ ከላና ደርብና ምድር ቤቶች ባለቤቶቻቸው ከቤቶቻቸው ጋር በተያያዘ የሚያምኗቸው እምነቶች አሉ። ከእነዚህ እምነቶች ውስጥ ባለቤቶች በግልጽ ከሚታወቁበትና እነሱም «እንከተለዋለን» ብለው ከሚናገሩት የኦርቶዶክስ ተዋህዶ እምነት ውጭ ቤታቸው ውስጥ በምናባቸው ፈጥረው የሚያምኑት አምላክ አላቸው። ይህንን አምላክ «ቆሌ» ሲሉ ይጠሩታል።

ይህንን አምላካቸውንም ሰው በታመመ ጊዜ ይለማመኑታል፤ አገር ሰላም እንዲሆን ይለምኑታል። በቤታቸው ውስጥ እንስሳትን በማረድ መስዋዕት ያቀርቡለታል። ምንም እንኳን ቆሌን ማምለክ ዛሬም ድረስ በየቤቱ ያለ ጉዳይ ቢሆንም ቀደም ሲል ግን

ጉዳዩ ከፍተኛ ትኩረት ተሰጥቶት ይከወን እንደነበረ ነው የቃል መረጃ አቀባዮች የሚገልፁት።

ቀደም ሲል እንደተገለፀው የእሳተ ከላና ደርብና ምድር ቤት ባለቤቶች ምስሉኔና ሊቀረድ የሚባል ስልጣን ያላቸው ባለብዙ የቡና መሬት ባለቤቶች ናቸው። እነዚህ ሰዎች ደግሞ ለቆሌያቸው አምልኮ የሚያቀርቡት መስዋዕት እጅግ የተትረፈረፈ ነበረ። ብዙ እንስሳት⁷ (በግና ከብት) ያርዳሉ፤ ብዙ ጠላ ይጠመቃል፤ ጠጅ ይጣላል። ሰዎቹ እየተጠራሩ ይበላሉ ይጠጣሉ። ይህ ሁኔታም ቀስ በቀስ እየተለመደ ስለመጣና ሳይደረግ ቢቀር «በቤተሰቡ ብሎም በሃገር ላይ አንዳች መዓት ይመጣል» የሚል ፍርሃት እየተወለደ መጣ። ይህም በመሆኑ ጊዜ ወስኖ «ለቤቱ» በሚል ደም ማፍስ (እንስሳት ማረድ) የረጅም ጊዜ ባህል ሆኖ ኖረ። ነገር ግን ይህ ሁኔታ የሰላጤዋን የቡና ምርት መቀነስ እንዲሁም በ1969 ዓ.ም. ሁሉም ሰው እኩል የቡና መሬት ባለቤት እንዲሆን የሚያደርግ አዋጅ መውጣቱ በማህበረሰቡ ውስጥ የነበረው የነገር ደረጃ ልዩነት አስተካክሎ ነዋሪው በአብዛኛው በተመሳሳይ የነገር ደረጃ መኖር ስለጀመረ በነበረበት መልክ ሊቀጥል አልቻለም።

ሰዎች ጊዜ ወስነው «ለቤቱ» ሲሉ የሚያደርጉትን የተትረፈረፈ ግብዣና ቅጥ ያጣ ድግስ በዚያ መልክ ለመቀጠል የሃብት ችግር ስላጋጠማቸው ድርጊቱን ያቆማሉ። ነገር ግን ይህን ማድረጋቸው አንድ ነገር እንሆናለን ብለው እንዲሰጉ ስላደረጋቸው በቤቶች ውስጥ ለመኖር ድፍረት አጥተዋል። ስለዚህም ቤቶችን በመልቀቅ ሌሎች ቀለል ያሉ የቆርቆሮ ቤቶችን ሰርተው መኖር ጀምረዋል። ለምሳሌ በዚህ ሁኔታ ካገኘዋቸው ቤቶች ውስጥ በአራ ኪዳነ ምህረት ገበሬ ማህበር ጋሚ ጎጥ ውስጥ የሚገኘው የእማሆይ ወለላ ቤት አንዱ ነው።

የቤቱ ባለቤት ዕድሜያቸው 80 አካባቢ እንደሆነ ይናገራሉ። ቤቱ ደርብና ምድር ነው። በዚህ ቤት ውስጥ ከ50 ዓመት በፊት ነው መኖር የጀመሩት። ቤቱ የባለቤታቸው ቤተሰቦች ሲሆን እሳቸው ባላቸውን ሲያገቡ ነው ወደዚህ ቤት የመጡ ። አሁን ግን ባለቤታቸው ስለሞቱ ልጆቻቸውንና የልጅ ልጆቻቸውን ጎረቤት አድርገው በደርቡ ቤት (በላይኛው ክፍል) ይኖራሉ። የታችኛው ቤት ግን ከተዘጋ አመታት ተቆጥረዋል።

እንዳየሁት በቤቱ ዙሪያ ያለው ቆሻሻ የቤቱን በር መቼም የማይከፈት አስመስሎታል። የቤቱን ሁኔታ አስመልክቶ ለሴትዬዋ ላቀረብኩላቸው ጥያቄ ሲመልሱ፡-

እኔ የምኖረው በዚህ ቤት ነው (ያሉበትን ቤት እየጠቆሙ)። የታችኛው ቤት ተጎላቀሷል ያ ቤት ብዙ የለመደ በመሆኑ ደፍሮ ከዚያ መኖር አይቻልም። ቤቱ ደም ለምዲል፤ ጠጅ ለምዲል ዛሬ ያንን ለማድረግ እኔ አቅም የለኝም አርጅቻለሁ፤ ጉልበቴም ደክሟል፤ ባሌም ሞቷል። በዛ ላይ የቡና መሬቱን

⁷ እንስሳት በሰላጤዋ ውስጥ እንደማይታረዱና ከሰላጤዋ ውጪ ባለ ቦታ ታርዶ ስጋው እንደሚገባ ያስተውሏል።

ባሌ ሳይሞት «የባላባት ርዝራዥ» እሱ ከሞተ በኋላ ደግሞ «የሙተ ክዳ» በማለት መንግስት ስለወሰደብኝ የቤቱን ልማድ ለማድረግ አልተቻለም እና ቤቱ ቢዘጋ ይሻላል። አሰበለዚያ ሰው ጤና ያጣል ብለዋል (አማሆይ ወለላ፣ 5-9-1999) ።

ይህ ሀሳብ ግን የሴትዬዎ ብቻ አይደለም። ልጆቻቸውና የልጅ ልጆቻቸውም ይጋሩታል። የቤቱን ውስጥና ክፍል ለማየት ያቀረብኩትን ጥያቄ አልተቀበሉትም «ተዘግቶ የኖረ ቤት ስለሆነ ይጣላናል አንከፍተውም፤ ትልልቅ ሰዎች ባሉበት ደም ፈስሶ ነው የሚከፈት!» ብለዋል።

እንግዲህ በዚህ ምክንያት ቤቶች ከአገልግሎት ውጪ እየሆኑ ነው። ይህም በቤቶች ህልውና ቀጣይነት ላይ ተፅዕኖ እያሳደረ ነው።

5.7.3 የነዋሪዎች ለተሻለ ኑሮ ቀያቸውን መልቀቅ

የቃል መረጃ አቀባዮች እንደሚገልፁት በርካታ የሰላጤው ነዋሪዎች ልጆቻቸውን ዘመናዊ ትምህርት በማስተማር ለወግ አብቅተዋል። የተማሩት ልጆችም ከሰላጤዎ ውጭ በተለያዩ የሃላፊነት ቦታ ላይ ሆነው አገራቸውንና ወገናቸውን በማገለገል ላይ ይገኛሉ። ለምሳሌ ብዙ ሰዎች በአዲስ አበባና በባህር ዳር ከተሞች በመንግስት ስራ ተቀጥረውና የራሳቸውን ስራ እየሰሩ ይኖራሉ።

ይህ መሆኑ ደግሞ የተወሰኑ ወላጆች በቅርብ የሚከታተላቸውና የሚደግፋቸው ሰው እንዲያጡ ስላደረጋቸው ዕድሜያቸው በጨመረ ቁጥር ለቤቶቻቸው የሚያደርጉትን እንክብካቤ መቀጠል አልቻሉም። ሳር አሳጭደው የቤቶችን ክዳን ለመቀየር የጉልበትም ሆነ የገንዘብ አቅም የላቸውም። ስለዚህ ቤት የተከደነበት ሳር ያረጅና ጣሪያው ማፍሰስ ይጀምራል። ፍሳሽ ደግሞ ከግድግዳው ላይ ሲያርፍ ጡቡ እየራሰ መፈራረስ ይጀምራል። ቀስ በቀስም በጠቅላላ ቤቱ ይፈርሳል። በሌላ በኩል ደግሞ እነዚህ የተማሩና በከተማ የሚኖሩ ልጆች በቅርብ ለመርዳት ሲሉ ወላጆቻቸውን ወደሚኖሩበት የከተማ አካባቢ ይወስዳሉ። ወላጆችም የተሻለ ኑሮ ከመፈለግ አንጻር የትውልድ ቦታቸውንና ባህላዊ ቤቶቻቸውን እየተው ከተማ ገብተው እየኖሩ ነው። ስለዚህም እነዚህ ባለቤትና ተንከባካቢ ያጡ ቤቶች ሳርቻቸው በወቅቱ ባለመቀየሩ ማፍሰስ ስለሚጀምሩ ቀስ በቀስ ግድግዳዎቻቸው እየፈራረሱ ቤቶች ሙሉ በሙሉ እየፈረሱ ነው።

በአጠቃላይ በእነዚህ የአየር ንብረት ለውጥ፣ የቤቶች ከአምልኮ ጋር መያያዝ፣ የነዋሪዎች ለተሻለ ኑሮ ቀያቸውን መልቀቅ በሚሉ ሶስት ዋና ዋና ምክንያቶች የተነሳ በዘን ባህረ ሰላጤ ከሚገኙ በርካታ የአሳተ ከላና ደርብና ምድር ቤቶች ውስጥ ከመቶ በላይ የሚሆኑ ፈርሰዋል። ሌሎች ደግሞ አሁንም በመፍረስ ላይ ናቸው። እንዲሁም ቆርቆሮ ቤት የመሰራት ባህል ተፈጥሯል።

5.8 ባህላዊ ቤቶችን እንዴት ለበለጠ ጥቅም ማዋል ይቻላል?

ዘጌ ከረጅም አመታት በፊት ተሰርተው ማህበረሰቡ ሲገልገልባቸው የኖሩና የማህበረሰቡን ዕውቀት፣ አስተሳሰብ፣ እምነትና ፍልስፍና ሲገልፁ የቆዩ ሦስት አይነት ባህላዊ ቤቶች አሏት። ነገር ግን ዛሬ እነዚህ ቤቶች ቀስ በቀስ ህልውናቸው እየጠፋ የተለመደውን መጠለያ የሚለውን አገልግሎታቸውን ሳይቀር በአግባቡ መወጣት ከማይችሉበት ደረጃ እየደረሱ ነው።

ለዚህ ደግሞ ዋና ምክንያት ተደርገው የሚጠቀሱት የአየር ንብረት ፀባይ ለውጥ፣ የቤቶች ከአምልኮ ጋር መያያዝ፣ የነዋሪዎች የተሻለ ኑሮ ፍለጋ ቀያቸውን መልቀቅ ናቸው። በመሆኑም « የቤቶች ህልውና ጨርሶ እንዳይጠፋ ምን መደረግ አለበት? » የሚለው ጥያቄ ማንኛውንም ጉዳዩን ቀርቦ የተመለከተ ሰው ሁሉ የሚያሳስብ ቢሆንም በተለይ እኔ ደግሞ በጥናቱ ምክንያት ጉዳዩን ጠልቄ የተረዳሁት በመሆኑ ጥያቄው በአግባቡ መልስ ያገኝ ዘንድ ጥረት አድርጌያለሁ። ለዚህም « የአገሩን ስርዶ በአገሩ በሬ እንዲሉ » የችግሩን መፍትሄ ከራሱ ከማህበረሰቡ ለማግኘት ሞክራለሁ።

ይህም የአንድን ማህበረሰብ ችግር « አውቅልሃለሁ መፍትሄውንም እኔ አሰጥሃለሁ » ከሚል ግዕዝታዊነት ርቆ ማህበረሰቡ ሃገራዊ እውቀቱን በመጠቀም ስለችግሮቹ መፍትሄዎች የሚሰጠውን አስተያየት ማድመጥ፣ በጠባብ በዚህ ጥናት ላይ የሚሰጠውን አስተያየት የበሰለ ለማድረግ፣ በሰፊው ደግሞ የሰላጤዎች ቤቶች በተመለከተ ጥናቱን መነሻ ያደረገ ተግባራዊ ርምጃ ቢደረግ የማያዳግም ስራ ለመስራትና ተጨባጭ ውጤት ለማምጣት ይቻላል ከሚል ያደረግሁት ነው።

በመሆኑም በቤቶች ላይ እየደረሰ ያለውን ችግር በመቀነስ ቤቶች የተሻለ ጥቅም የሚሰጡበትን መንገድ ከመፍጠር አንፃር ምን ማድረግ ይቻላል? ለሚለው ጥያቄ ነዋሪዎች የሚሰጧቸው አስተያየቶች አሉ። ቀጥለው ቀረበዋል፡-

ሰምሳሌ አቶ ጀመረ ክብረት የተባሉ መረጃ ሰጪ፡-

ቤቶች እንዳለ አልቀዋል። ከመቶ በላይ የሚሆኑ እሳተክላና ደርብና ምድር ቤቶች ፈርሰዋል። ጎጆ ቤት መስራት ደግሞ እየቀረ ነው። አሁን የቀሩትን ለመጠበቅ መንግስት ካልተቃወመ በቀር እንደነበሩ አድርጎ እንዲይዝ መክሮ ለሃብታም መሸጥ ነው። ወይም ደግሞ መንግስት ራሱ ተረክቦ ጥሩ አድርጎ አሰናድቶ ለፈረንጅ ማደሪያ ቢያደርጋቸውም ጥቅም ነው (27-9-1999) ።

አቶ ዋሴ እንደው በበኩላቸው፡-

«እሳተክላ ቤት ከጥንት ከአባቶቻችን የወረሰው ነው። ዛሬ ልስራ በቢባል ሁሉም ነገር ከባድ ነው። መስሪያው እንጨቱም ሆነ ጥበቡ ይቸግራል። መደረግ ያለበት ያሉትን መጠበቅ ብቻ ነው። ለመጠበቅ ደግሞ ቤቶችን ወደ መብረሃምነት መቀየር ጥሩ ነው

አላለሁ »(26-2-2000) ይላሉ። ቁሳገበዝ ይሄይስ እንግዳው ደግሞ በሁለቱ ሰዎች አስተያየት አይስማሙም። ሆኖም መፍትሄ የሚሉትን የራሳቸውን ሃሳብ«እኔ መቼም ቤቶች ይሸጡ ወይም መንግስት ይውሰዳቸው አልልም ። ይልቅስ ይህ በየስፍራው ያለ የተማረ ልጅ ገንዘብ እየላከ እናት አባቱን ቢረዳ፣ ቤቱንም ቢያድስ የሳር መግዣ ቢልክ ሰው ቤቱን እየጣለ መሄዱን ይተዋል» (3-2-2000) ሲሉ ይገልጻሉ ።

በአጠቃላይ ከሶስቱ ሰዎች ንግግር ቤቶች መፍረስ የለባቸውም የሚል ሃሳብ የሚደመጥ ሲሆን ሰዎቹ ለዚህ ሃሳባቸው ለየራሳቸው መፍትሄ የሏቸውን ቤቶችን መሸጥ ወይም ወደ መንግስት ሃብትነት መቀየር፣ ወደ ሙዚየምነት መቀየርና ወላጆችን በገንዘብ በማገዝ ቤቶች እንዲታደሱ ማድረግ የሚሉ ሃሳቦችን ሰንዘረዋል።

ጀበና :- ከሸክላ የተሰራ ከአንገቱ ቀጠን ብሎ ከሆዱ ሰፋ ያለ ፈሳሹን ማውረጃ አንዱር (ማንቆርቆሪያ) የሚባል አካል ያለው የቤት ቁስ።

የጀበና ማስቀመጫ :- ከጭቃ የሚሰራ ጀበናውን ደግፎ የሚይዝ ክብ እቃ።

እጣን ማጤሻ:- ከሸክላ የተሰራ ዕጣን፣ጥሩ ሽታ ያለው ጢስ የተባለ የዛፍ እንጨት፣ ጥንጁት የሚጤስበት የቤት ዕቃ።

የእንጀራ ማዘጋጃና ማቅረቢያ ቁሶች

ዘገኞች፡ በምግብነት የሚታወቀው ዋናው ምግባቸው እንጀራ ነው። እንጀራን ከጤፍና ከዳጉሳ ያዘጋጃሉ።ነገርግን ሰላጤዋ እህል አምራች ባለመሆኗ እነዚህ እህሎች በግዢ የሚገኙ ናቸው።ቀጥሎ ከእነዚህ እህሎች የሚዘጋጀውን እንጀራ ለማዘጋጀትና ለማቅረቢያ የሚሆኑ ባህላዊ የቤት ቁሶች ቀርቦታል።

ገበታ:- ከላይ ሰፊ ክታች ጠባብ የሆነ ከዋንዛ፣ ከዋርካና ከኮሶ እንጨት የሚሰራ ለሊጥ ማቡኪያ የሚያገለግል ቁስ።ገበታ ከመጠኑ አንጻር በሶስት ሊከፈል የሚችል ሲሆን ትልቁ እስከ ሃምሳ ኪሎ፣ መካከለኛው እስከ 25 ኪሎና ትንሹ ደግሞ ከዚያ በታች ይይዛል። ብዙ ጊዜ ትንሹ ገበታ ለእግር መታጠቢያ ያገለግላል።

ቡሃቃ:- ከቅል የተሰራ ለእንጀራ የተባካው ሊጥ ቦክቶ ለመጋገር እስኪደርስ ድረስ የሚቀመጥበት ከቅል የተሰራ የቤት ቁስ።

መቅቢያ ቅል:- ከቅል የተሰራ ሆዱ ሰፋ ብሎ አንገቱ እንደ ብርሌ አንገት ጠበብ ብሎ የወጣ፣ ከሆዱ ላይ ለሊጥ መቅጃ እንዲሆን ቀዳዳ የተበጀለት ሊጡን ምጣዱ ላይ በማዞር እንጀራ ለመጋገር የሚያገለግል ቁስ።

ምጣድ:- ከሸክላ የተሰራ፣ ክብ የሆነ፣ ለእንጀራና ዳቦ መጋገሪያ የሚያገለግል ቁስ።

ሙግድ:- ከቀርከሃ (ሸንቦቆ) እንዲሁም በጭድ የተባካ ጭቃ የሚሰራ የምጣድ መክደኛ መጠኑ በምጣዱ የሚወሰን ነው።

ሞሰብ:- ሰበዝና ግራምጣ ከተባሉ የሳር ዘሮች የተሰራ ከወደ ላይ ቀንፍ ብሎ የወጣና ወደ ታች እየሰፋ የሚወርድ የእንጀራ ማሳቀመጫ ስፊት።

ሞሰብ እፊያ:- ሰበዝና ግራምጣ ከተባሉ የሳር ዘሮች የተሰራ የሞሰብ ክዳን።

መሳቢያ:- ከሰበዝና ግራምጣ የተሰራ ትኩስ እንጀራ ከምጣድ ለማውጣት የሚያገለግል ዝርግና ክብ ስፊት።

የወጥ ማዘጋጃና ማቅረቢያ ዕቃዎች

መክተፊያ:- ከጥርብ እንጨት የተዘጋጀ ስጋ፣ ሽንኩርት፣ድንች የሚከተፍበት ጣውላ

ካራ:- እጆታው በእንጨት ሌላው አካሉ ከብረት የተሰራ በአንድ ወገን ስለት በአንድ ወገን ደንዝ ወይም በሁለቱ ወገን ስለት ያለው የቤት ቁስ::

ሞረድ:- ካራ ስለት እንዲያወጣ የሚሞረድበት ስለት የሌለው ካራ መሰል ቁስ::

ማንካ:- ጠቀን ካለ እንጨት (ብዙጊዜ ዋንዛ) ተጠርቦ የሚሰራ ርዝመቱ ከ40 ወፍረቱ ከ 5 ሳ.ሜ ያልበለጠ የሚሰራው ወጥ እንዳያርር፣ እንዲሁም ወጡ ወሰጥ የተጨመሩ ቅመሞች ለምሳሌ ሽሮ፣ በርበሬ፣ ዘይት፣ ሽንኩርት እንዲቀላቀሉ የሚማሰለሉበት ቁስ::

የቅቤ ቅል:- ከቅል የሚሰራ የቅቤ ማስቀመጫ::

በገፈጅ:- ከሸክላ የሚሰራ ጎንና ጎኑ ለመያዣ የሚያገለግሉ ሁለት ጆሮዎች ያሉት ትልቅ ድስት ከትልቅነቱ የተነሳ የአንድ በግ ስጋ በአንድ ጊዜ ይሰራበታል ይባላል ስሙም አቅሙን ለመግለፅ የተሰጠው ነው::

ወጪት:- ከሸክላ የተሰራ ለአሳ ወጥ መሰሪያ ብቻ የሚያገለግል ዝርግ ቁስ::

ድስት:- ከሸክላ ዙሪያው ጎድጎድ ብሎና ክብ ሆኖ የሚሰራ፣ ወጥ ለመሰራት የሚያገለግል ቁስ ::

የድስት እፊያ:- ድስቱን ለመክደን የሚያገለግል የሸክላ ቁስ

ወሰክንቢያ:- ግራምጣና ስበዝ ከተባሉ የሳር ዘሮች የሚሰራ የድስት እፊያ

የጠላ ማዘጋጃና ማቅረቢያ ዕቃዎች

ዋንጫ: ከበሬ ወይም ከላም ቀንድ የሚሰራ ከታች ጠባብ ብሎ ከላይ ሰፋ ያለ ለጠላ መጠጫ የሚያገለግል ብርጭቆ ወይም ጣሳ የመሰለ ቁስ ::

የአውራሪስ ዋንጫ:- ከላም ወይም ከበሬ ቀንድ የሚሰራ ለጠላ ፣ ለጠጅ መጠጫ የሚያገለግል ትልቅ ዋንጫ አንድ ዋንጫ 2 ሊትር ይይዛል::

ጋን:- ከሸክላ የሚሰራ አንገቱ ጠባብ ያለ ከወደ ሆዱ ሰፊ የሆነና ለመያዣ የሚያገለግሉ ሁለት ጆሮዎች ያሉት አራትና አምስት እንሰራ ውሃ በአንድ ጊዜ ለመያዝ የሚችል ለጠላ መደፍደፊያና ለጠላ ማስቀመጫ የሚያገለግል የቤት ዕቃ::

ማዲጋ:- ከጋን አነስ ያለ ለጠላ መጥመቂያ ለውሃ መቅጃና ማስቀመጫ የሚያገለግል ቁስ ትዝቢ:- ከጋን አነስ ያለ ከማዲጋ የሚበልጥ ቅርፁ እንደ ጋንና ማዲጋ ከአንገቱ ጠባብ ከሆዱ ደግሞ ሰፋ ያለ በድግስ ጊዜ ለጠላ ማቅረቢያ የሚያገለግል የሸክላ ዕቃ::

ሸንክላ:- ከማዲጋ አነስ ያለ ለውሃ መቅጃ የሚያገለግል የሸክላ ዕቃ::

ቶፋ:- ለትንንሽ ሴት ልጆች ውሃ መቅጃ፣ ለጥራጥሬ (ንፍሮ) መቀቀያ የሚያገለግል ከሸንክላ የሚያንስ የሸክላ ዕቃ::

ገንቦ:- አንድ ብርሌ አንገቱ ረጅምና ጠባብ ፣ ሆዱ ሰፊ፣ አንድ ጆሮ ብቻ ያለው ጠላ የሚቀርብበት እንዲሁም ወደ ሰው ቤት የሚሄድበት የሸክላ ቁስ።

የእንጨት በርሜል:- ለጠላ መበጥበጫና ማስቀመጫ የሚያገለግል ከእንጨት የተሰራ ትልቅ ቁስ።

ገንዳ:- ጎኑ ከተቦረቦረ አግድም እንጨት የሚሰራ ለጠላ መበጥበጫ የሚያገለግል የእንጨት ቁስ ይህ ቁስ በሌሎች አካባቢዎች የከብቶች ውሃ መጠጫ ሆኖ ያገለግላል።

የአረቄ ማውጫና መጠጫ ዕቃዎች

የአረቄ ማዲጋ:- ከሸክላ የተሰራ በመጠን፣ በቅርፅና በአሰራር ከሌሎች ማዲጋዎች (እንስራዎች)

የማይለይ ነገር ግን አረቄ የሚጣድበት ስለሆነ ብቻ የአረቄ ማዲጋ የሚል ስም ያገኘ የሸክላ ቁስ ነው።

ጎራሽ:- ትልቅ ድስት የመሰለ ቅርጽ ያለው በአረቄ ማውጣት ስራ የተጣራውን አረቄ የሚይዘው ከዳ የሚቀመጥበት ከሸክላ የተሰራ ዕቃ። ጎራሽ የሚለው ስሙ ከዳውን ስለሚጎርስ የተሰጠው ነው።

መሳቢያ:- የአረቄው ማዲጋ የአረቄ ድፍድፍ ተደርጎበት ሲጣድ ከተጣደው ማዲጋ የሚወጣው እንፋሎት ከማዲጋው ተነስቶ ጎራሹ ውስጥ ከተቀመጠው ከዳ እንዲደርስ የሚያደርግ ቁመቱ ከአንድ ሜትር የማይበልጥ ሸንቆ።

መለኪያ (የአረቄ መለኪያ):- አረቄ እየተመጠነ የሚቀዳበት ከቀንድ የተሰራ ቁስ።

የእህል መያዣ ዕቃዎች

ስፌድ :- ከሰበዝና ግራምጣ የሚሰፋ እህልን ለማንፈሻና ለማበጠሪያ የሚገለግል የቤት ቁስ።

ቁና :- ከሰበዝና ግራምጣ የሚሰፋ ጎድጓዳ ሳህን የሚመስል ስፌት። መጠኑ እነስተኛ፣ መካከለኛና ትልቅ ሊሆን ይችላል። ቀደም ሲል ለመገበያያ (የእህል መስፈሪያ) ያገለግል ነበር።

ወንፊት:- ከሰበዝ፣ ግራምጣና ከገመድ የሚሰፋ ቅርፁ ክብ ሆኖ መሃሉ በጣም የላመ ዱቄት ወይም ፈሳሽ ብቻ እንዲሳልፍ ሆኖ የተሰራ የላመ ዱቄት ካልላመ፣ ጠላን ከገፈቱ የሚያጣራ የቤት ቁስ።

ዘንቢል:- ከሰሌን እንዲሁም ከገመድ የሚሰራ የዕቃ መያዣ በተለይም ገበያ የሚገዙ እንደ ሽንኩርት ፣ ድንች፣ ወዘተ.. የመሳሰሉ እቃዎች የሚያዘቡት ቁስ።

ወራንታ:- ከሰበዝና ግራምጣ የሚሰፋ ጎድጓዳ ሰሃን የሚመስል መጠነ ከቁና የሚበልጥ ስፊት።

ጎታ:- ከጭቃ የተሰራ ለጤፍ ዳጉሳ ወይም ለቡና ማስቀመጫ የሚያገለግል ጎተራ።

የወፍጮ ዕቃዎች

ወፍጮ :- አራት ማዕዘን፣ መሃሉ ጠፍጣፋ የሆነ፣ እህል ለማድቀቂያ፣ ለመፍጨያና ለመከኪያ

የሚያገለግል ድንጋይ

መጅ (የወፍጮ ልጅ):- ባንድ ወገን ከወፍጮ ጋር እንዲስማማ ተስተካክሎ የተወቀረና

በወፍጮው መካከል የሚመላለስ እህል መፍጫ መከኪያ ድንጋይ

ቋት:- ከወፍጮው ልሞ የሚመጣውን ዱቄት ወይም ክክ የሚቀመጥበት ከጭቃ የተሰራ ቁስ።

መቀጫ :- ከወፍጮው ግንድ ተጠርቦ የሚሰራ ላይኛው አካሉ ክፍትና ሰፊ የሆነ የታችኛው አካሉ ደግሞ ድፍን የሆነ እህል ጌሾ ወዘተ ለማድቀቅ የሚያገለግል ቁስ።

መቀጫ ልጅ:- ወፈር ያለ እንጨት ተጠርቦ ተደብልብሎ የሚሰራ በመቀጫ ውስጥ የገባው እህል ፣ ጌሾ፣ ቡና፣ ወዘተ.. ተደብድቦ የሚልምበት ቁስ።

ለመኝታ የሚያገለግሉ ቁሶች

ዙፋን አልጋ:- ከጠፍርና ከእንጨት የሚሰራ አራት ማዕዘን የሆነና አራት እግሮች ያሉት መጠነ ትልቅ የሆነ የመኝታ ቁስ።

ድንክ አልጋ:- ከጠፍርና ከእንጨት የሚሰራ አራት ማዕዘን የሆነና አራት እግሮች ያሉት መጠነ ትንሽ የሆነ የመኝታ ቁስ።

መደብ :- ከድንጋይና ካፈር የሚሰራ ከመሬት ከፍ እንዲል ተደርጎ የሚሰራ መኝታ

ላምነት :- የበሬ ወይም የላም ቆዳ በሚገባ ለስልሶና ከነፀጉሩ ደርቆ አልጋ ላይ ወይም መደብ ላይ ተነጥፎ ለመኝታ የሚያገለግል ቁስ።

ጅንዲ:- የበሬ ወይም የላም ቆዳ በሚገባ ለስልሶና ፀጉሩ ተነስቶ ደርቆ አልጋ ላይ ወይም መደብ ላይ ተነጥፎ ለመኝታ የሚያገለግል ቁስ። ከላምነት የሚለየው ፀጉሩ ስለሚነሳ ነው።

ትራስ:- የጀንዲ ቁራጭ በአራት ማዕዘን ቅርፅ ቀረጢት ሆኖ ተሰፍቶ ውስጡ ላር ገብቶበት የሚሰራ ቁስ።

እንግዲህ ከዚህ በላይ በዘጌ ባህሪ ሰላጤ የሚገኙ ባህላዊ የቤት ቁሶችን ከሞላ ጎደል ለማሳየት ተሞክሯል። ከቀረበው መረጃ መገንዘብ እንደሚቻለው ዘገኞች ባህላዊ የቤት ዕቃዎቻቸው ከእንጨት፣ ከብረት፣ ከጭቃ፣ ከቀንድ፣ ከድንጋይ ፣ ከሸክላ፣ ከላር የተሰሩ ናቸው። ለእነዚህ ዕቃዎች ደግሞ በመስራቱም ሆነ በመገልገሉ በኩል ባለቤትነቱ የጠቅላላው ማህበረሰብ ነው። በሌላ አባባል እዚህ ከተዘረዘሩት የቤት ዕቃዎች ውስጥ ከሸክላና ከብረት ከተሰሩት ውጭ ያሉት ዕቃዎች ሁሉ «እከሌ» ተብሎ የሚጠራ የተወሰነ ግለሰብ ወይም ቡድን ባለቤት ተብሎ ሊቀርብላቸው አይችልም። ማንም ሰው በቤቱ ውስጥ የቸገረውን ዕቃ ራሱ ሰርቶ ይጠቀማል እንጂ ለምሳሌ ማኛዋም ሴት ጀበናዋ ሚዛኑን ጠብቆ እንዲቀመጥ ማስቀመጫውን ከጭቃ ትሰራለታለች። በቤት ውስጥ ለክረምት መውጫ የሚሆን እህል ማስቀመጫ የሚሆነውን ጎታ (ጎተራ) ራሷ ትሰራዋለች። ለእህል ማበጠሪያ ፣ መንፊያና ማስቀመጫ የሚሆኗትን ሰፊድ፣ ወንፊት፣ ቁናና ወራንታ ረሷ ከሰበዘና ግራምጣ ትሰራለች። እንዲያውም ማንኛዋም እድሜዋ ለአቅመ ሄዋን የደረሰች ሴት ሁሉ ይህንን እንድታደርግ የማህበረሰቡ ወግ ያስገድዳታል። ስለዚህ ዘገኞች ለባህላዊ ዕቃዎቻቸው ባለሙያነት የጋራ ድርሻ ያላቸው ናቸው እንጂ ለአንድ እቃ እከሌ የሚባል ቡድን መጥራት አይችልም።

ከዚህ በተረፈ ደግሞ ብዙ ሰዎች ቤት ያሉ አንደ ገበታ፣ የእንጨት በርሜል፣ አልጋ፣ ዋንጫ የመሳሰሉት ቁሶች አሁን አሁን ጭራሽ የማይሰሩ ናቸው። ባለቤቶቻቸውም እነዚህን ቁሶች ከወላጆቻቸው በውርስ ያገኛቸው ናቸው። ለምሳሌ መርጌታ ወርቁ ደበብ በቤታቸው ውስጥ ስላለ አንድ የእንጨት በርሜልና ገንዳ ሲገልፁልኝ እነዚህ ዕቃዎች ሁሉም የጥንቶች ናቸው ዛሬ የእንጨት በርሜል ፣ ዙፋን አልጋ፣ ገበታ፣ ዋንጫ የሚሰራ የለም። ያለው እንዳይጠፋ መጠበቅ ብቻ ነው ብለውኛ ል። ከዚህ በተረፈም በሌሎች ቤቶች ሁሉ የሚገኙ ቁሶች ብዙዎች ዛሬ የማይሰሩና የጥንት ናቸው። ለዚህም ምክንያት ሆኖ የሚጠቀሰው «የዘጌ አባት» በሚባሉት በአቡነ በትረ ማርያምና በእግዚአብሔር መካከል ያለው «የሰላጤዋ ሃብት ለልጅ ልጅ እየተላለፈ ለዘላለም ይኑር።» የሚለው ቃል ኪዳን ነው። ይህ ቃል ኪዳን በሰላጤዋ ውስጥ በሚኖሩ ሰዎች ዘንድ በጥብቅ የሚታመንበት መሆኑ በማህበረሰቡ ውስጥ በሚኖር ቤተሰቦች መካከል የእቃ ቅብብሎሽ (ውርስ) እንጂ የሙያ ተስተላለፎ እንዳይኖር ያደረገ ይመስላል። ነዋሪዎችም የሚገልፁት ይህንን ነው። ለምሳሌ መርጌታ ወርቁ ደበብና ወ/ሮ ሰገነት አሸተ ስለዚህ ጉዳይ ሲገልፁ የዘጌ ሰው፣ የዘጌ ንብረቶች፡- መሬቱ፣ አትክልቱ፣ ቤቶችና የቤት ዕቃዎች ሁሉ አንድ ጊዜ በአቡነ በትረ ማርያም የተባረኩ ስለሆነ ሰው ሁሉ ጥበበኛ ነው። የራሱን ንብረት ይሰራል፤ ስሪ አያስፈልገውም

ሃብቱም እስከ ዘላለም ተጠብቆ ይኖራል እንጂ አይጠፋም። ሁላችንም በቤቶቻችን ያሉ ዕቃዎች ዘመን ካመጣቸው በስተቀር ከአባቶቻችን የወረሰናቸው ናቸው። እኛ ደግሞ በተራችን ለልጆቻችን እናወርሳለን ብለዋል።

በአጠቃላይ በሰላጤው ውስጥ ከሚገኙ ባህላዊ የቤት ቁሶች ውስጥ እነዚህ አብዛኞች ሲሆኑ (ከሸክላ የተሰሩት ብዙ መሆናቸውን ማጤን ይገባል) እነዚህ ቁሶች ደግሞ እክሌ የተባለ ሰሪ የሌላቸው እንዲሁም ብዙዎቹ በነበር የሚታወሱ ናቸው። ለምሳሌ የቡና መደቆሻ አይገዛም እንዲሁም አይሰራም። በፊት ከጣና ሃይቅ አጠገብ ከሚገኙ ድንጋዮች የተመቸውን በማምጣት አገልግሎት ላይ ይውላል። ዛሬ ግን ይኸ የለም። ነገር ግን ከዚህ ወጣ ብለን የዚህ ጥናት ዋና ትኩረት ወደ ሆኑት የሸክላ ቁሶች ስንመጣ ፣ የሸክላ ቁሶች ለቤት ውስጥ ተግባር ሰፊ ግልጋሎት ከማበርከታቸው ሌላ ከጥንት ጀምረው እስካሁን ድረስ በሰላጤው ውስጥ የሚሰሩ ሲሆን እነዚህ ዕቃዎች ከሌሎች ቁሶች በተለየ «እክሌ» የሚባል ሰሪ ያላቸው ናቸው። አሰራራቸውንና በዘመናት መካከል ያለውን ታሪካቸውንም ማጥናት ይቻላል። ስለዚህም ከባህላዊ የቤት ቁሶች አንጻር የዚህ ጥናት ክፍል ትኩረት እነሱ ናቸውና ቀጥሎ በጥልቀት ይቀርባሉ።

6.1. የሸክላ ቁሳቁስ ዓይነቶችና ተግባራቸው

በፎክሎር የጥናት መስክ በቁሳዊ ባህል ዘርፍ የዕቃዎችን ምደባ በተመለከተ የተለያዩ አመለካከቶች ያሉ ቢሆንም ቁሶችን በተግባራቸው መክፈል የሚቻል መሆኑን (Kenneth 1978 ፣ Somjee 1993 ፣ Glassie 1999) ይገልጻሉ ።

በዚህ ጥናትም በዘጌ ባህረ ሰላጤ የሚገኙ የሸክላ ቁሶች በተግባራቸው ተመድበው ቀርበዋል።

በሰላጤው ውስጥ በጠቅላላው የሚገኙት የሸክላ ቁሶች ምጣድ፣ ጋን፣ ማዲጋ፣ ትዝቢ፣ ሸንክላ፣ ቶፋ፣ ገንቦ፣ ጎራሽ፣ በገፈጅ፣ ድስት፣ ወጪት ፣ ማጤሻ፣ ምድጃ፣ ናቸው። እነዚህን ዕቃዎች ከተግባራቸው አንጻር ላያቸው ለወጥ መስሪያ የሚሆኑ፣ ለፈሳሽ ነገር መያዣ የሚሆኑ፣ ለቡና ማፍያ የሚሆኑ፣ ለእሳት መያዣ የሚሆኑና ለእንጀራ መጋገሪያ የሚሆኑ በሚሉ ንዑሳን ክፍሎች ውስጥ ይመደባሉ። ቀጥሎ በየምድባቸው ቀርበዋል።

ለወጥ መስሪያ የሚሆኑ የሸክላ ቁሶች

በገፈጅ፡- ቅርፁ ክብ ሆኖ ውስጡ ጎድ ጎድ ያለ ከታች ደግሞ ጠፍጠፍ ብሎ የሚሰራ ከጎንና ከጎን ለመያዣ የሚያገለግሉ ሁለት ጆሮዎች ያሉት ከትልቅነቱ የተነሳ የአንድ በግ

ስጋ በአንድ ጊዜ ያሰራል የሚሉት ለወጥ መስሪያ የሚያገለግል የሽክላ ቁስ ነው። ይህ ቁስ፣ በገፈጅ የተባለው በአንድ ጊዜ የአንድ በግ ስጋ ይሰራበታል ስለሚባል ሲሆን ስያሜውም በግ የሚፈጅ (የሚጨርስ) የሚል ትርጓሜ ያለውና መጠኑን ለመግለፅ የተሰጠው ነው። ቁሱ አገልግሎት የሚሰጠው በበዓላትና ሰርግ በመሳሰሉ እንግዳ በሚበዛባቸው ጊዜያት ብቻ ነው። የሽክላ ስራ ባለሙያዎች በገፈጅን እንዲሰሩ ሲጠየቁ (በትዕዛዝ) ብቻ ይሰሩታል እንጂ እንደሌሎች ዕቃዎች በማንኛውም ጊዜ ሰርተው ገበያ ይዘውት አይወጡም እንዲያውም እንደ መረጃ ሰጪዎች ገለባ በገፈጅ ብዙ ጊዜ የሚሰራው በዓላት በደረሱ ጊዜ ነው። የአንድ በገፈጅ አማካይ ዋጋ ስድስት ብር ነው። በገፈጅ በበዓላትና ለሰርግ የሚያገለግል በመሆኑ፣ መጠኑ ትልቅ በመሆኑና ዋጋውም ትንሽ ስላልሆነ የሚገዙት ለድግስ ገንዘብ ማውጣት የሚችሉ የተሻለ ኑሮ ያላቸው ሰዎች ናቸው።

ድስት :- ጠቅላላ ቅርፁ በገፈጅ የተባለውን የሽክላ ቁስ የሚመስል ሲሆን ከታች ጠፍጣፋ ሆኖ ጎንና ጎኑ ዙሪያውን እንደ ግድግዳ ቀጥ ብሎ የቆመ ጎድጓዳ የሽክላ ቁስ ነው። ድስት፣ ትልቅ፣ መካከለኛ፣ ትንሽ የሚባል መጠን አለው። ትልቁ ድስት «አንድ ዶሮ አገላብጦ የሚሰራ» መጠን ሲኖረው አማካኝ ዋጋው 4 ብር ነው፣ መካከለኛ ድስት ከ10-12 የሚደርስ ቁጥር ላለው ቤተሰብ ወጥ ይሰራበታል። ዋጋው 3 ብር ነው። ትንሽ ድስት ደግሞ ደግሞ ለባልና ሚስት (ሰ2) ሰው የሚሆን ወጥ ይሰራበታል። ዋጋውም 2 ብር ከ50 ሣንቲም ነው። ዛሬ ዛሬ ምንም እንኳን የሽክላ ድስት ዘመናዊ ቴክኖሎጂ ባፈራው የብረት ድስት እየተተካ ቢሆንም የሽክላ ድስት ከእሳቱ ከወጣ በኋላ እንኳን ቶሎ የማይበርድ በመሆኑ በድስት የተሰራ ወጥ ክልቡ ስለሚበስል ይጣፍጣል ስለሚባል መጠኑ ይለያይ እንጂ በሁሉም ሰው ቤት የሽክላ ድስት አለ።



ድስት

በገፈጅ

ሥዕል5:- ድስትና በገፈጅ

ወጪት :- እንደ ብረት ምጣድ የተዘረጋና በትንሹ ብቻ ወደ ላይ ስብሰብ ያለ የሽክላ ዕቃ ነው። ይህ የሽክላ ቁስ የልሰላሴው መጠን ከሌሎች በሰላጤው ውስጥ ከሚገኙ የሽክላ ዕቃዎች የተለየ ነው። ለዚህም ምክንያቱ ዕቃው በሰላጤው ውስጥ የሚሰራ ባለመሆኑ የሚሰራበት አፈር በሰላጤው ውስጥ ካለው የሽክላ አፈር የተለየ ስለሆነ እንደሆነ ባለሙያዎች ይናገራሉ። ዘገኞች ይህንን ቁስ ደቅ ከተባለ የሰላጤዋ ጎረቤት ከሆነ ቦታ ያስመጡታል። ወጪት ወደሰላጤዋ መቼ እንደገባ የሚታወቅ ነገር የለም። ነገር ግን ከአብዛኛው ሰው ቤት ውስጥ አለ። ምክንያቱም ዘገኞች ጣና ሐይቅ አጠገብ የሚኖሩ በመሆናቸው አሳ ወጥ ተዘውታሪ ምግባቸው ነው። በሰላጤው ደንብ መሰረት ደግሞ አሳ ወጥ የሚሰራው በወጭት ብቻ ነው። እንዲያውም ብዙ እማውራዎች እንደሚናገሩት በየቤታቸው ያሉት ወጪቶች ከሃያ አመት በላይ የሆናቸውና ከወላጆቻቸው በስጦታ ያገኟቸው እንደሆነ ነው። ይህ ስምን እንደሆነ ሲገልፁ አሳ ወጥ እንደሌሎች ወጦች በየትኛውም የድስቱ አቅጣጫ እየተደባለቀ የሚማሰል ከሆነ ቦክቶ መልኩን ያጣል በዝርግ ድስት ከተሰራ ግን መልኩን እንደጠበቀ ሰርቶ ማውጣት ይቻላል። ስለዚህ የግድ በወጭት መስራት አለበት። ይህንን እናቶቻችን አቆይተውናል እኛም እያደረግነው ነው ይላሉ።

እንደ ቃል መረጃ አቀባዮች ገለጻ ምንም እንኳን ወጪት ዘገ ውስጥ የማይሰራ ቁስ ቢሆን ከሚሰራበት ደቅ ከተባለው አካባቢ ይልቅ ብዙ ግልጋሎት የሚሰጥ ለዘገኞች ነው። በአካባቢው ከሚገኙት ገጠኞች ሁሉ በወጭት የመገልገል ባህል በዘገኞች ይዘወተራል። ለዚህ ሳይሆን አይቀርም በለያዩ የአገራችን አካባቢዎች፡-

«ቀድሞ ነበር እንጂ መጥኖ መደቆስ

አሁን ምን ያደርጋል ድስት ጥዶ ማልቀስ» የሚባለውን ቃል ግጥም ዘገኞች፡-

«ቀድሞ ነበር እንጂ መጥኖ መደቆስ፣

አሁን ምን ያረጋል ወጪት ጥዶ ማልቀስ» ሲሉ የሚገጥሙት ሁለቱም ቃል ግጥሞች ነገር ሳይሆን እንጂ አንድ ጊዜ ለሆነ ነገር መጨነቅ እንደማይገባ የሚገልፁ ቢሆንም የላይኛው ቃል ግጥም ሆነ የሚለውን ነገር «ድስት ጥዶ ማልቀስ» ብሎ ሲገልፀው ሁለተኛውንና የዘገኞች ግጥም ደግሞ «ወጪት ጥዶ ማልቀስ» ይላል። በአጠቃላይ ቃል ግጥሙ (ሁለተኛው) ወጪት ከዘገኞች ጋር ያለውን ባህል የመግለፅ አቅም ያለው ነው።



ወጭት

ክዳን

ሥዕል 6 : ወጭትና ክዳን

ለፈላሽ ነገር መያዣ የሚሆኑ የሽክላ ቁሶች

ጋን:- ጋን አንገት፣ ደረት፣ ሆድ፣ ቂጥ፣ ጆሮ የሚባሉ ክፍሎች ያሉት ከታች ጠባብ ከሆዱ ሰፋ ከአንገቱ ጠባብ ያለ ቅርፅ ያለው፣ ለመያዣ የሚያገለግሉ ሁለት ጀርዎች ከጎንና ጎን ያሉት ትልቅ የሽክላ ቁስ ነው። ይህ ቁስ ለውሃ ማጠራቀሚያ (ማስቀመጫ)፣ ለጠላ መሾሚያ፣ (በድግስና በበዓል ወቅት ብዙ ተጋባዥ ሲኖር ጠላ ማቅረቢያ)፣ ከተሰነጠቀ በኋላ ደግሞ ሊፈሰሱ ለማይችሉ እንደ ዱቄትና ጥራጥሬ ላሉ ነገሮች ማስቀመጫ ያገለግላል። አንድ ጋን ዋጋው 20 ብር ነው። ይህም የሆነው ዕቃው መጠኑ ትልቅ ስለሆነ ሲሰራ የሚፈጀው ጭቃ፣ ለማቃጠል የሚወስደው ጊዜ፣ ለማቃጠል የሚፈጀው እንጨት ብዙ ስለሆነ በተለይ ደግሞ ሰራዎች ጋንን በሚሰሩበት ጊዜ የሚያጠፉት ጊዜ የሚያጠፉት ጉልበት ብዙ ስለሆነ ነው። ወ/ሮ አንጓች አንባዩ የተባሉ የሽክላ ስሪ ባለሙያ እንደገለፁልኝ ሽክላ ሰሪዎች ጋን ሲሰሩ በየአቅጣጫው ዙሪያውን እየተሸከረከሩ ስለሆነ ያደክማል፣ እቃው ሲደርቅም ቀን ማውጣት ማታ ማስገባቱ አድካሚ ነው። በመሆኑ ሽክላ ሰሪዎች ጋን መሰራትን ብዙ አይወዱትም «ሰሪልኝ» ተብለው ከታዘዙ ብቻ የሚሰሩት የሽክላ ቁስ ነው። ተጠቃሚዎችም ቢሆኑ ጋን ዋጋው ብዙ ስለሆነ እንዲሁም ከገዙ በኋላ ተሽከሞ ወደቤት መውሰድ ስለሚከብድ አንድ ጊዜ የገዙትን ጋን ወይም ከቤተሰቦቻቸው የተሰጣቸውን ጋን እንዳይሰበር ከሌሎች የሽክላ እቃዎች በተለየ ጥንቃቄ ይይዙታል።

ጋን የኑሮ ደረጃን ይገልጻል። ብዙ ጊዜ ከዋጋውም አንጻር ይህን ከተግባሩ የተነሳ በቤታቸው ውስጥ ጋን ያላቸው ሰዎች ማህበረሰቡ «ሃብታም» የሚላቸው ናቸው። አንድ ጋን አማካኝ ዋጋው 20 ብር ነው። ተግባሩ ደግሞ ጠላ መደፍደፊያ ጠላ መበጥበጫና ጠላ መሸሚያ ነው። ታዲያ የጋን መጠን ትልቅ እንደመሆኑ (መጠኑ በኋላ ይገልጻል) በጋን ሙሉ ድፍድፍ ሊደፈድፉና ጠላ ሊያቀርቡ የሚችሉ ጥሩ አቅም ያላቸው ሰዎች ናቸው። እንዲሁም በሰርግና በተዘካር «ይህን ያህል ጋን ጠላ ሾመ /አቀረበ» መባል የደረጃ መገለጫ ነው። በሌላ በኩል ደግሞ ጋን ትልቅነትን ይገልጻል። ለምሳሌ ዘገኞች «ጋኖች አለቁና ቶፋዎች ጋን ሆኑ» ሲሉ ይተርታሉ። ቶፋ ለፈላሽ ነገር መያዣ በሚለው በዚህ ምድብ ውስጥ የሚገኝ መጠኑ ትንሽ የሽክላ እቃ ነው። በሁለቱ እቃዎች መካከል ወደኋላ የሚገለጹ ትዝቢ፣ ማዲጋና ሽንክላ የሚባሉ ሶስት የሽክላ እቃዎች አሉ። ታዲያ ስነ ቃሉ እንደሚለው ጋን ተሰብሮም ይሁን በሌላ ምክንያት (ምክንያቱን ስነ ቃሉ አይገልፅም) በሌላ ጊዜ ከሁሉም ትንሽ የሆነው ቶፋ እንደ ጋን ተቆጠረ። ከተለያዩ ሰዎች ምን ማለት ነው ብዬ ለመረዳት እንደሞከርኩት «ጋን» የትልቅ ሰው ፣ ቶፋ ደግሞ ደረጃቸው ትንሽ የሆነ ሰዎች ምሳሌ ነው። ታዲያ ብዙጊዜ ይህንን ስነ ቃል በሰላጤዋ ውስጥ በ1967 ዓ.ም ከተደረገ የመሬት ሽግሽግ ጋር ተያይዞ ይተረታል። በዚህ ጊዜ ቀደም ሲል «ባላባቶች» ተብለው ብዙ መሬት የነበራቸውና ዘራቸው ተንቆና መጤ ተብለው ያለመሬት የነበሩ ሰዎች እኩል የመሬት ባለቤት ሆነዋል። በዚህ ጊዜ ግን ባላባት ይባሉ የነበሩ ሰዎች ሁኔታውን አምነው መቀበል ስላልቻሉ «ሞራላቸው ተነክቶ» ራሳቸውን ዝቅ ሲያደርጉ ትንሽ የተባሉ ሰዎች ደግሞ ቀና ብለው መሄድ በአደባባይ መናገር ሲጀምሩና በየስፍራው ሲታዩ «ትልቆች» «ሰላሌሉ» ትንሾች ራሳቸውን እንደ ትልቅ ቆጠሩ ለማለት ተረቱን ይጠቀሙበታል። ከዚህ በተጨማሪ ግን ዘገኞች የትልልቆች ቦታ በትንንሾች መተካቱን መግለፅ በሚያስፈልግባቸው በተለያዩ አውዶች ተረቱን ይገለገሉበታል።

ማዲጋ:- እንደጋን አንገት ፣ ደረት፣ ሆድ፣ የሚባሉ ክፍሎች ያሉት ከታች ጠባብ ከሆዱ ሰፋ፣ ከአንገቱ ደግሞ ጠባብ ያለ ቅርፅ ያለው ለመያዣያ የሚያገለግሉ ሁለት ጆሮዎች ከጎንና ጎን ያሉት የሽክላ ቁስ ነው። ማዲጋ ከጋን ያነሰ ለውሃ መቅጃ፣ ለአረቄ ማውጫ ለጥሬ ቡና መለኪያ፣ ከተሰነጠቀ ደግሞ ለጥራጥሬና ለዱቄት ማስቀመጫ ያገለግላል። አንድ ማዲጋ ዋጋው 10 ብር ነው።

ትዝቢ :- ይህ የሽክላ ዕቃ በጠቅላላ ቅርፁ ማዲጋ ይመስላል። ነገር ግን እንደማዲጋ ሁለት ሳይሆን ሶስት ጆሮ ያለው ነው። ትዝቢ ዋና ተግባሩ በድግስና በአመት በዓል ጊዜ ጠላ ማቅረቢያ ነው። መጠኑ ከማዲጋ በሶስት እጥፍ የሚበልጥ ሲሆን ከጋን በትንሹ

ያንሳል። ነገር ግን አሰራሩ ከቁመቱ አጠር ከወርዱ ሰፋ ያለ ስለሆነ ለእይን ሲታይ ይህንን ያህል ትልቅ አይመስልም በዚህ የተነሳም ነው-«ትዝቢ» የሚባል ስም የተሰጠው። አቶ ዋሴ እንደው እንደገለጹልኝ ትዝቢ ማለት የማይመስልበት ግን የሆነ ማለት ነው።

ትዝቢ እንደሌሎች የማዲጋ ዘሮች መሬት ላይ አይቀመጥም «ተጋፍቼ» የተባለ ከእንጨት የተሰራ የሙቀጫ ቅርፅ ያለው መቁመጫ አለው። ሁልጊዜ በተለይም ትዝቢው ጠላ ሲይዝ በተጋፍቼው ላይ ጉባ (የቡና ፍሬ ሽፋን) ይደረግበትና ከጉባው ላይ ትዝቢው ዘንበል ብሎ ይቀመጣል። ይህም ጉባው የማንሸራተት ባህርይ አለውና ትዝቢውን በቀላሉ ከፍና ዝቅ እያደረጉ ለመቅዳት ያስችላል። የትዝቢው ማስቀመጫም እንደ ትዝቢው ሁሉ ስሙን ያገኘው ከተግባሩ ነው። ምክንያቱም ቀጂው ጠላውን ለመቅዳት ትዝቢውን ከፍና ዝቅ ሲያደርግ ከእንስራው ጋር ይገፋፋል።



ሥዕል7 :ትዝቢ በተጋፍቼ ላይ ተቀምጦ

ዛሬ ትዝቢ በሰላጤዎ ውስጥ አይሰራም። ከወላጆቻቸው በውርስ ካገኙ እንዳንድ ሰዎች ቤት ብቻ ይገኛል። ስለዚህም «ነበር» የሚባል ዕቃ ከሆነ የዋለ ያደረ መሆኑን መረጃ ሰጪዎች ይጠቁማሉ።

ሽንክላ :- ጠቅላላ ቅርፁ ማዲጋ ይመስላል። ከማዲጋ የሚለየው በመጠኑ ነው። ማዲጋ ቁመቱ 50 ሳ.ሜ ሲሆን ሽንክላ 43 ሳ.ሜ ያህል ነው። ሽንክላ ለውሃ መቅጃ፣ ለሰንበቴና ለሰንበታ ሰንበቴ ድግስ የሚሆን ጠላ ወደ ቤተክርስቲያን መውሰጃ ያገለግላል። እንደ ሽንክላ አማካይ ዋጋው 8 ብር ነው። ሽንክላ መጠኑ «ትንሽ» በመሆኑ «ሃብታም» ሆነ «ደሃ» በተባሉ ሰዎች ቤት ውስጥ ይገኛል።

ቶፋ:- ቅርፁ እንደጋን እንደማዲጋ ወይም ሽንክላ ይመስላል። አንገት፣ ደረት፣ ሆድ ቁጥ የሚባል ክፍል አለው። ለመያዣ የሚያገለግሉ ሁለት ጆሮዎች አሉት። ለትንንሽ ልጆች

ውሃ መቅጃ ለንፍሮና ለስጋ መቀቀያ ያገለግላል። ቶፋ በመጠኑ ከሁሉም የፈላሽ ነገር መያዣ ከሆኑት የሸክላ ዕቃዎች ያንሳል። የአንድ ቶፋ ዋጋ እስከ 3 ብር ይደርሳል። ቶፋ በተለይም በሚያዚያ ወር የመጨረሻዎቹ ቀናት ዋጋው ወዳድ ይላል። ይህም ለገንቦት ልደታ የንፍሮ መቀቀያ ሲባል እንደሆነ መረጃ ሰጪዎች ይገልጻሉ።



ሥዕል 8:- የማዲጋ ዘሮቶ

ገንቦ:- ሆድ፣ ቂጥ የሚባሉ ክፍሎች ያሉት ልክ እንደማዲጋ (እንስራ) ከታች ድፍን ሆኖ ወደ ሆዱ አካባቢ እየሰፋ የሚመጣ አንገቱ ረጅምና ከአንገቱና ከሆዱ ላይ ተያይዞ የተሰራ ለመያዣ የሚሆን አንዱ ጆሮ ያለው የሸክላ ቁስ ነው። ገንቦ ከቤት ውስጥ ለአጭር ጊዜ ጠላ ማስቀመጫ፣ «የተከበረ ሰው» ወደ ቤት በመጣ ጊዜ ለጠላ ማቅረቢያ፣ አብሮ መኖር በመሰረታቸው እንደየወለደችን መጠየቅ፣ አዲስ ቤት የሰራን እንኳን ደስ ያለህና በመሳሰሉ ማህበራዊ ግንኙነቶች ወደ ሰው ቤት ጠላ መውሰጃ ሆኖ ያገለግላል። ገንቦዎች ከሰው ፊት የሚቀርቡና ወደ ሰው ቤት የሚሄዱ የስነስርአት (ceremonial) ዕቃዎች በመሆናቸው ብዙ ጊዜ ሲሰሩ ላያቸው ላይ ጌጥ ይደረግባቸዋል። ጌጦችም በሚሰሩበት ጊዜ ከመድረቃቸው በፊት ላያቸው ላይ የሚሰመሩ መስመሮችና የሚወጡ ቅርፆች ናቸው።



ሥዕል 9:- ገንቦ

እስካሁን ከላይ የተዘረዘሩት ከሽክላ የተሰሩ የፈላሽ ነገር መያዣ ቁሶች ውሃ ሲመጣባቸውም ሆነ ጠላ ሲወሰድባቸው በጀርባ ይታዘላሉ። ገንቦዎች ግን ከተቀመጠበት ቦታ (በሴት ቤት ወይም በዕቃ ቤት) ወይም ወደሚፈለግበት ቦታ ሲወስዱም ሆነ ከቤት ወደሌላ ሰው ቤት ጠላ ሲወሰድባቸው ተሟቅለው (በገን ተይዘው) ነው።

ዘገኛች ወደ ሰው ቤት ጠላ በሚወስዱባቸው ገንቦዎች ጠላው ለሚወሰድበት ቤት ያላቸውን ቅርበትና ስሜት ይገልጻሉ። ወደሚያከብሩት፣ ወደሚወዱት ሰው ቤት ሲሄዱ ጠላ የሚወስዱባቸው ገንቦዎቹ ከማንኛውም ቤት የሚወስዱባቸው አይነቶች አይደሉም። ጌባቸውና መጠናቸው (ትልቅ ነው) ከሌሎች ይለያል። ገንቦ ለሰዓት መስኪያም ያገለግላል። ሰዎች ለግብዣ ቤታቸው የሚጠሩትን ሠው የገንቦ ጠላ እንጠጣ ካሉት ተሉና /እንዳትቆይ/ ማለታቸው ነው። የአንድ ገንቦ አማካይ ዋጋ አምስት ብር ነው።

ጎራሽ፡- ከወገብ በታች የግሚ እንስራ ቅርህ ያለው ለመያዣ የሚያገለግሉ ሁለት ጆሮዎች ያሉት አረቄ በሚወጣበት ጊዜ ከአረቄ ማዲጋው» እየተነሰ በሽንብቆው አልፎ ወደ ኮዳው የሚደርሰው እንፋሎት ወደ አረቄነት እንዲቀየር ኮዳው ቀዝቃዛ መሆን ስላለበት ኮዳውን የሚደቀዘቅዝ ውሃ ተሞልቶ የሚቀመጥበትና ኮዳ የሚቀመጥበት የሽክላ ዕቃ ነው። የአንድ ጎራሽ ዋጋ ከ5-6 ብር ድረስ ነው። ነገር ግን አረቄ የሚያወጡ ሰዎች ሁልጊዜ ጎራሽ መግዛት ላይጠበቅባቸው ይችላሉ። የውሃ እንስራቸው ሲሰበር አሰባብሩ ወደታች ያለውን ክፍል ያልገዱ ከሆነ ቅርፁን ቢላዋ አስተካክለው ሊጠቀሙበት ይችላሉ። ይህም በመሆኑ ሽክላ ሰሪዎች ከታዘዙ ብቻ ጎራሽ ይሰራሉ እንጂ በማንኛውም ጊዜ ሰርተው ገበያ አያወጡም።



ሥዕል 10: ወ/ሮ አንገች በጎራሽ ስራ ላይ

ጎራሽ የደሃ ሴቶች ሃብት ነው። ምክንያቱም አልፎ አልፎ ለበዓል ሲሉ በቤታቸው ውስጥ አረቄ ከሚያዘጋጁ ሰዎች በስተቀር አብካኛው (ሁሉም ሰው ማለት ይቻላል) አረቄ የሚጠቀመው ገዝቶ ነው። አረቄ ማውጣት ደግሞ በጣም አድካሚ ስራ

በመሆኑ አረቄ የሚያወጡት ሌላ አማራጭ የሌላቸው ሴቶች ናቸው። ማህበረሰቡ የነዚህን ሴቶች ደረጃ ሲገልፅ «የአረቄ ማዲጋ ቂጥ ፈቅፍቃ የምታድር ደሃ» ይላል። በመሆኑም ጎራሽ «የደሃ» ሴቶች ሃብት ነው። ይህ ቁስ ስያሜውን ያገኘው ከአገልግሎቱ ነው። ይኸውም ኮዳው ጎራሹ ውስጥ ስለሚቀመጥ ኮዳው በሽክላ ዕቃው ተገራሰ ለማለት ነው። ጎራሽ የሚቀመጠው መሬት ተቆፍሮ ነው። ይህም ሚዛኑን (Balance) ለመጠበቅ ሲባል ነው። ሆኖም በየጊዜው ቦታው ስለማይቀያየር አንድ ጊዜ ደህና ቦታ ተመርጦ ይቀመጣል። ይህ ቦታ ከአረቄ አወጣጥ ባህሪ አንገር ተመርጦ የሚዘጋጅ ነው። ዘገኞች አረቄ ጥላና ግርግር አይወድም ይላሉ። «ጥላ» ማለት የግብረ ሰጋ ግንኙነት የፈፀመ ሰው ወደአረቄው መጠጋት አይገባውም ማለት ነው። «ግርግር» ደግሞ ብዙ ሰው ፣ ጮሆ መናገር፣ ሳቅ፣ ሁካታ ማለት ነው። አረቄ እየተወጣ ጥላና ግርግር ካጋጠመው ይበላሻል። ወደ ኮዳው መምጣት ያለበት እንፋሎቱ ሆኖ ሳለ በእንፋሎቱ ፋንታ ድፍድፋ ሊመጣ ይችላል እንዲሁም ይገነፍላል ይላሉ። ስለዚህ ይህን ለመከላከል ሲባል ጎራሽ የሰው እግር የማይበዛበት ደበቅ ያለ አካባቢ ተመርጦ መሬት ተቆፍሮለት ይቀመጣል። አንድ ጊዜ ቦታ ተመርጦለት ከተቀመጠ በኋላ ግን አስገዳጅ ነገር ካልተፈጠረ በስተቀር ከዚያ ቦታ አይነሳም ። እንዲያውም ከዚህ ጋር ተያይዞ የሚነገር አንድ ታሪክ አለ። ሴትየዋ ለረጅም ዘመን አረቄ እያወጣች በመሸጥ ራሷንና ልጇቿን የምታስተዳዳር ደሃ ነበረች። አንድ ቀን እንደልማዲ አረቄ ልታወጣ ፈልጋ ጎራሹ ወደተተከለበት ቦታ ስትቀርብ ጎራሹ ሙሉ በሙሉ በጉንዳን ተሸፍኖ አላስቀርብ ይላል። ብትጠብቅ ጎንዳኖቹ አልለቅላት ይላሉ፣ ጉንዳኖቹን ለማባረር ብላ ውሃ ብትረጭም አልላካላት ይላል። ይህን ጊዜ አረቄውን ማውጣት ግዴታ ነውና ልጅዋን ጠርታ ሌላ ቦታ ላይ ለጎራሹ ማስቀመጫ እንዲቆፍርላት ትነግረዋለች። ይህን ጊዜ ልጇ ጎራሹ ቀድሞ ከነበረበት ቦታ ራቅ አድርጎ ሲቆፍር መሬቱ በመደደር ፈንታ መቆፈሪያው በቀላሉ ወደ መሬት ይሰርግና የሚሰበር ዕቃ ድምፅ ይስማዋል። ይህን ጊዜ ለእናቱ ነግሮ ጎዳዩ ምን እንደሆነ ሲያጠሩ በማዲጋ (እንስራ) የተቀበረ ጠገራ ብር (ማሪያ ትሬዛ) ሆኖ እንዳገኙትና ኑሮአቸው እንደተለወጠ ይነገራል። ከዚህም ሁኔታም ሴትየዋ በጉንዳኖች አማካኝነት የጎራሹን ቦታ ለመልቀቅ ስለተገደደች የተፈጠረ መሆኑን ነው መገንዘብ የሚቻለው።

ለቡና ማፍያ የሚያገለግሉ የሽክላ ቁሶች

ጆቡና፡- ጆቡና ከአንገቱ ቀጠን፣ ከሆዱ ሰፋ ያለ በአንድ በኩል ቡናውን ማንቆርቆሪያ «አንዱር» የሚባል አካል ያለው በአንዱና ተቃራኒ ደግሞ መያዣ የሚሆን አንድ ጆሮ ያለው ለቡና ማፍያና መቅጃ የሚያገለግል ከሽክላ የሚሰራ የቤት ቁስ ነው። ይህ ቁስ

መጠኑ እንደታደሰው መጠን ይለያያል። ትልቅ መካከለኛ ትንሽ የሚባሉ ጀበናዎች አሉ። በመሆኑም በጣም ትልቅ ጀበና 8 ሊትር ፈላሽ መያዝ የሚችል ሲሆን እሱም በሰርግ፣ በሃዘን በክርስትናና ለአመት በዓል በሚደረጉ ግብዣዎች ወቅት ቡና የሚፈላበት ነው። ይህ ጀበና ቡና ለማፍያ እንጂ ለመቅጃ አያገለግልም። ምክንያቱም ጀበናው መጠኑ ትልቅ በመሆኑ አንስቶ ለመቅዳት የቡና አፍይዋን አቅም ይፈትናል። ስለዚህ ቡናው በዚህ ጀበና ከተፈላ በኋላ በትንንሽ ጀበናዎች እየተቀነሰ ይቀዳል።

መካከለኛ ጀበናዎች ዋጋቸው 2 ብር ነው 6 ሊትር የሚይዙ ሲሆን «የተርቲም» ቡና ይፈላባቸዋል። ተርቲም፣ ተራ፣ ሰልፍ የሚል ትርጓሜ የያዘ ነው። ተርቲም በአንድ አካባቢ ያሉ ጎረቤቶች ተሰባስበው የሚያከናውኑት የቡና ማህበር ነው። የማህበሩ ስርዓት አንድ ቀን ከአንዱ ሌላው ቀን ከሌላው ቤት በየተራና በየቀኑ ቡና እየተፈላ ጎረቤቱ ተሰብስቦ ቡና የሚጠጣበት ነው። ይህ የቡና ስርዓት ብዙ ጊዜ በጠዋት ይከናወናል። ይህም በመሆኑ የቡና ጠጪዎችን (የታደሰዎችን) ቁርስ የምትችለው ተርቲም የደረሰበት ሴት ናት። ለቡና ቁርስ በሚል ሰበብ ግማሽ እንጀራ በሽሮ ወጥ ለሁሉም ሰው ይታደላል። በዚህ ሁኔታ በየቀኑ ቤት እየተቀያየረ ቡና ይጠጣል። ነገር ግን ተርቲም በሁሉም መንደሮች ላይኖር ይችላል። አንዳንድ መንደሮች ውስጥ በማህበር መልኩ ሳይሆን ሰዎች ባደረሳቸው ጊዜ ሁሉ ቡና አፍልተው ጎረቤቶችን ጠርተው ቡና ሊጠጡ ይችላሉ። ዳሩ ግን ተርቲም ይሁን የመጠራራት ቡና የግድ «ብዙ» ሰው ስለሚታደምባቸው ለቡና ማፍያ የሚያገለግሉ መካከለኛ መጠን ያላቸው ጀበናዎች ናቸው።

ትንንሽ ጀበናዎች ዋጋቸው ከ 1.ብር እስከ 1.ብር ከ50 ሳንቲም ነው። የሚይዙት የቡና መጠን ከ1-3 ሊትር ሲሆን በእነሱ የሚገለገሉ ተርቲም የሌለባቸው፣ የቤተሰቦቻቸውና የጎረቤቶቻቸው ቁጥር አናሳ የሆኑ ሰዎች ናቸው።

ጀበናዎችን ከትልልቅና ነባር ባለሙያዎች ይልቅ ወጣቶች ይሰሯቸዋል። ለዚህም ምክንያቱ የጀበና መጠን ከአብዛኛዎቹ እቃዎች ስለሚያንስ መስራቱ ስለማይከብድ ነው ይላሉ ባለሙያዎች።

በጀበናዎች የሚፈላ ቡና ከሱስነት ባሻገር የሆነ ተግባር አለው። አባወራዎች ለንግድ ስራም ይሁን ለሌላ ጉዳይ ከቤት ከመውጣታቸው በፊት ቡና «ይቋደሳሉ»። ይህ ሲሆን ገበያ ይቀናቸዋል። የሄዱበት ጉዳይ ይላካላቸዋል። እቤት ውስጥ ሰው በታመመ ጊዜ ቡና ተፈልቶ በቡና ስርዓት «አምላክ» ይለመናል። በመሆኑም ዘገኞች ቡናን ከሱስነቱ ባሻገር ከጎረቤት ጋር ተሰባስበው ይወያዩበታል፤ እንግዳ ያስተናግዱበታል፤ ከውቃቢ ጋር መታረቂያ ነው። ስለዚህ መጠናቸው የተለያየ ይሁን እንጂ ሃብታምም ይሁን ደሃ በሁሉም ሰው ቤት ጀበናዎች አሉ።



ሥዕል 11 : ጅበና

ጅበናዎች እንደ ገንቦዎች ሁሉ የስነስርዓት (ceremonial) ቁሶች በመሆናቸው ላያቸው ላይ በተለያዩ መስመሮች የተሠሩ ጌጦች አሏቸው። ጅበናዎች ቁሳዊ ብቻ ሳይሆን ባህላዊም ፋይዳ አላቸው። አንድ ቤት ውስጥ ሰው ሞቶ ፊላው ለቀብር ከቤት ሲወጣ ወዲያውኑ የቡና ጅበናዎች ይሠበራሉ። ለዚህም ምክንያቱ ሚቹን የገደለው ርኩስ መንፈስ ተመልሶ መጥቶ ሌላ ሰው እንዳይገድል ለማስደንገጥ ነው ሲሉ መረጃ ሰጪዎች ይገልጻሉ። ወ/ሮ እናት ትሁን ተባባል የተባሉ መረጃ ሰጪ ክሌሎች የሽክላ ዕቃዎች ይልቅ ጅበና ለምን ለዚህ ተግባር እንደተመረጠ ሲገልፁ፡- ጅበና ከውቃቤ ጋር መታረቂያ የተከበረ ዕቃ ነው። ነገር ግን ሰው በሞተ ጊዜ ይህ ክቡር ዕቃ መሰበሩን የሚያይ ርኩስ መንፈስ የሰዎች ሃዘንና ምሬት ምን ያህል ጥልቅ መሆኑን ስለሚረዳ ይደነግጣል። ተመልሶ መጥቶ ሌላ ሰው ለመግደል አይደፍርም ብለዋል።

ለእሳት መያዣ የሚሆኑ የሽክላ ቁሶች

(የእጣን) ማጨሻ፡- ከላይ ዝርግ ሆኖ ነገር ግን ፍም እሳት ማስቀመጥ እንዲችል ጎድጎድ ያለ፣ ከወገቡ እየጠበበ የሚመጣና ወደታች ደግሞ እንዲቆም እየተዘረጋና ሰፋ እያለ የሚመጣ የሽክላ ዕቃ ነው። የእጣን ማጨሻ፣ ቡና በተፈላ ጊዜ እጣን፣ ሴት ስትወልድና ሰው ሲሞት ደግሞ ጥንጁት (ልዩ ሽታ ያለው ቅጠል) ይጨስበታል። ይህ ቁስ መጠኑ ሊለያይ ቢችልም ብዙ ጊዜ ግን ተመሳሳይ ቁመትና ስፋት ያለው ሆኖ ይሰራል። ተግባሩ በአብዛኛው ከቡና ማፍላት ጋር የተያያዘ በመሆኑና ቡና ደግሞ በማንኛውም ቤት በየቀኑ የሚፈላ ስለሆነ ሰሪዎች የእጣን ማጨሻ ለመስራት ጊዜም ሆነ ትዕዛዝ አይጠብቁም። ሁልጊዜ ይሰራሉ። ሁልጊዜ ለገበያ ያቀርባሉ። በአመዛኙ የእጣን ማጨሻ ከሁሉም ሰው ቤት ይገኛል። ነገር ግን አንዳንድ ሰዎች የነበራቸው በመሰበሩ ወይም ለአስፈላጊነቱ ብዙም ካለመጨነቅ የተነሳ እጣንም ይሁን ጥንጁት በገል(በሽክላ ዕቃ ስባሪ) ያጨሳሉ።



ሥዕል 12:- (የእጣን) ማጤሻ

ምድጃ :- ከመጠኑ መተለቅና አንዳንድ ክፍሎች ከመጨመራቸው በስተቀር ማጤሻ ይመስላል። ከማጤሻ የሚለየው ግን ወደታች እየተዘረጋ በሚመጣው ክፍሉ (በእግሩ) ላይ ለነፋስ ማስገቢያ የሚሆን ሰፊ ቀዳዳ ስላለው ነው። በዚህ ቀዳዳ የገባው ንፋስ ደግሞ ከሰሎን እንዲያቀጣጥለው የክሰል ማስቀመጫ በሆነው በላይኛውና በዝርጉ የዕቃው ክፍል ላይ በትንንሹ የተበሰቱ ቀዳዳዎች አሉት። ይህ የሽክላ ቁስ የሚያገለግለው በቤት ውስጥ ለሚሰሩ እንደ ቡና ማፍላትና በብረት ድስት ወጥ መስራት ተግባር ነው። ነገር ግን የሰላጤው ተዘውታሪ የሆነ የምግብ አሰራር ልማድ በእንጨት ማገዶ ስለሆነ የክሰል ምድጃው ብዙ አገልግሎት የሚሰጥ አይደለም። አመጣጡም ቢሆን እጅግ በቅርቡ ሲሆን የሚሰሩትም የተወሰኑ ሰዎች ለዚያውም «ነገር ፈጥኖ የሚገባቸው» የሚባሉ አይነት ናቸው። የምድጃ ስራ እንዴት ወደሰላጤዋ እንደገባ የገለፁልኝ ወ/ሮ አንጓች አንገዬ(በሰላጤዋ ውስጥ ከሚኖሩ ሽክላ ሰሪዎች አንዷ ናቸው። የ50 ዓመት ወ/ሮ ሲሆኑ ከ25 ዓመት በላይ በሽክላ ስራ ተሰማርተው ኑረዋል። አሁንም በዚህ ሙያ ይተዳደራሉ):-

ምድጃ መስራት የተጀመረ አሁን በቅርቡ ነው። መጀመሪያ ዘንድ ላይ ምድጃ የሰራሁ እኔ ነኝ። ምድጃውን መስራት ያስተማረችኝ አንዲት አዲሳባ ኑራ የመጣች ሴትዋ ናት። ይህቺ ሴት ብዙ አመት አዲሳባ ኑራ እህቷ ጎረቤቱ ነበረችና ከእህቷ ቤት ትመጣለች ። ሽክላ ስራ ስታየኝ ፣ ለምን ምድጃ አትሰሪም? አለችኝ እንደማይሆንልኝ ነገርኳት። ይህን ግዜ ከአጠገቤ ቁጭ ብላ እንዲህ አድርጊ እያለች እየነገረችኝ ሰርቼ ጨረሰኩት። ከዚህ በኋላ ሙያውን ለመድከት። እኔ ደግሞ በተራዬ ለምቀርባቸው ሰዎች አላየኋቸው። የሆነለትም ሆነለት ብዙውም አቃተው። ከዚያ ወዲያ እየተሰራ ገበያ መዋል ያዘ። ግና ብዙ ሴት አይወደውም በዚያው በእንጨቱ ነው የሚያበስል ብለዋል (1-2-2000) ።

መረጃ ሰጪዎች እንደገለፁትና በብዙ ቤቶች ተዘዋውራ እንዳየሁት ከሽክላ የተሰራ የክሰል ምድጃ የሚጠቀሙ ሰዎች እጅግ ጥቂቶች ናቸው። ብዙ ሰዎች በተለይም ወጣት አማውራዎች ከሰልን ለምግብ ማብሰያ የሚጠቀሙ ቢሆንም ከሰል የሚያነዱት ከቆርቆሮ በተሰራ የክሰል ማንደጃ (ፈርሜሎ) ነው።

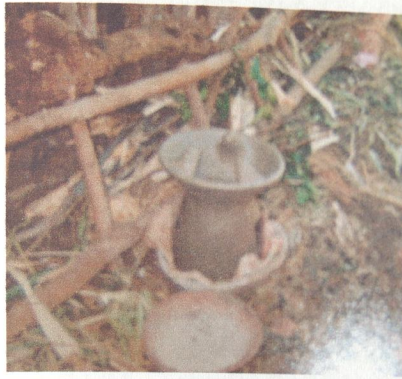

ሥዕል 13:- (የከሰል) ምድጃ

ለእንጀራ መጋገሪያ የሚሆን የሽክላ ቁስ

ምጣድ:- ሙሉ ለሙሉ ዝርግና ክብ የሆነ ለእንጀራና ለዳዕ መጋገሪያ የሚያገለግል የሽክላ ቁስ ነው። ይህ ቁስ ላይኛውም ሆነ ታችኛው ክፍሉ ለስላሳ ሲሆን በንፅፅር ሲታይ ደግሞ ላይኛው ክፍሉ ከታችኛው ይልቅ በጣም ለስላሳ ነው። ይህ ክፍልም እንጀራው የሚጋገርበት ገፅ ነው። እንጀራ የዘገኞች ዋነኛ ምግብ ነው ይህም በመሆኑ ምጣድ የሌላት እማወራ የለችም ከሁሉም ሰው ቤት ምጣድ አለ። ምጣዶች ትልቅና ትንሽ መጠን አላቸው። ነገር ግን ይህ መጠናቸው የተጠቃሚዎችን ማህበራዊ ደረጃ የሚገልጽ አይደለም እንዲያውም «በትልቅ ምጣድ የተጋገረ እንጀራ ትንሹ ይበቃል፤ በሊታን አያስገመግምም» ስለሚባል ሁሉም ሰው በተቻለ መጠን ትልቅ ምጣድን ይገዛል። አልፎ አልፎ ግን ቤት ውስጥ እንጀራ የሚጋግሩ ልጆች ካሉ እነሱ እንዳይቸገሩ ሲባል መጠናቸው አነስ ያለ ምጣዶች ይገዛሉ።



ሥዕል 14: ምጣድ

ምንም እንኳን ምጣድ በሰላጤዎ ውስጥ በሁሉም ሰው ቤት የሚገኝ የሸክላ እቃ ቢሆንም በሰላጤዎ ውስጥ አይሰራም። እንደ ወጪት ደቅ ከተባለው አካባቢ ተገዝቶ ይመጣል። ይህም ከሚሰራበት አፈር የተነሳ እንደሆነ ባለሙያዎች ይናገራሉ። ወ/ሮ አንገሽ አንባዬ ስለዚህ ሲናገሩ፡-

ምጣድን አንስራውም ደቆች ናቸው የሚሰሩት። የእኛ አፈርና የእነሱ አፈር ይለያያል። እኛ የምንሰራው ዋልካ አፈር ነው። እነሱ የሚሰሩት ደግሞ ከወንዝ የሚወጣ ደለል አፈር ነው። የእኛው አፈር ጥቁር ነው የእነሱ ደግሞ ቀይ ነው አሰራራችንም ይለያያል። እነሱ አፈሩን ይወስዳሉ፣ ጭቃውን ለውሰው ሲበካላቸው ምጣዱን ይሰሩታል እኛ አፈሩን አምጥተን አብክተን፣ አድርቀን፣ እናቃጥለዋለን፣ ከዚያ ወቅጠን ፈጭተን ከሌላ ከባድ ጭቃ ጋር ለውሰን እንሰራዋለን። የኛውን አፈር ምጣድ ልሰራው ሞክራ አልቻልኩም እንደ ደቆች ሆኖ አይለሰልስም፤ ካልለሰለሰ ደግሞ እንጀራ አያወጣም ብለዋል (2-2-2000) ።

ዘገኞች ምጣዱን የሚገዙት ከአራሳቸው ገበያ ሲሆን የሚያገኙት የደቅ ሸክላ ሰሪዎች ይዘውት ስለሚመጡ ነው። መደበኛው የምጣዱ ዋጋ ከ15-20 ብር ሲሆን አሁን አሁን ግን እስከ 25 ብር መድረሱን መረጃ ሰጪዎች ይናገራሉ። እስካሁን ከቀረበው የመረጃ ትንታኔ እንደሚታየው ከሁሉም የሸክላ ቁሶች የምጣድ ዋጋ ይበዛል። ለዚህም ምክንያቱ ምጣድ ከሰላጤዎ ውጭ የሚመጣ ቁስ እንደመሆኑ ሰሪዎች ቁሱን ከገበያለማድረስ የሚያጠፉትን ጉልበት ለማካካስ ሲባል የተደረገ ይመስላል።

በአጠቃላይ በሰላጤው ውስጥ በገፈጅ፣ ድስት፣ ወጭት፣ ጋን፣ ማዲጋ፣ ትገቢ፣ ሽንክላ፣ ተፋ፣ ገንቦ፣ ጎራሽ፣ (የእጣን) ማጤሻ፣ የክሰል ምድጃ፣ ምጣድ የሚባሉ በጠቅላላው 14 ከሸክላ የተሰሩ የቤት ቁሶች ሲኖሩ እነዚህ ቁሶች ከዋናዋና ተግባራቸው አንጻር ለወጥ መስሪያ የሚሆኑ፣ ለፈላሽ ነገር መያዣ የሚሆኑ፣ ለቡና ማፍያ የሚሆኑ፣ ለእሳት መያዣ የሚሆኑና ለእንጀራ መጋገሪያ የሚሆኑ በሚል 5 ምድብ ውስጥ ይመደባሉ። ሆኖም ከዚህ ጥናት አመቺነት ጋር በተያያዘ እቃዎች በዋና ተግባራቸው ተመደቡ እንጂ ምናልባት ከዚህ በተለየ መልኩ እቃዎችን በተግባራቸው መመደብም ይቻላል። ምክንያቱም ብዙዎች የሸክላ ቁሶች በተለይም ለፈላሽ ነገር መያዣ የሚሆኑት የሸክላ ዕቃዎች ከአንድ በላይ ተግባር ያላቸው ናቸው። እንዲያውም ቁሶች ተሰርተው ለአገልግሎት በቀረቡበት ጊዜ ብቻ ሳይሆን ተሰብረው እንኳን ሙሉ በሙሉ ከአገልግሎት ውጭ አይሆኑም። ለምሳሌ የማዲጋ (እንስራ) ዘሮች ቢሰነጠቁ አይጣሉም። በስንጥቁ ሲፈሱ የማይችሉ ጥራጥሬ ነገሮች ማስቀመጫ ይሆናሉ። ከወገብ በታች የሆነውን ክፍላቸው ደህናና የማያፈስ ከሆነ ደግሞ አረቁ ሲወጣ ለኮዳ ማስቀመጫ ይሆናል። ጨርሰው ቢሰበሩ ደግሞ ተወቅጠው ተፈጭተውና ተባክተው እንደ አዲስ የሸክላ ዕቃ መስሪያ ጥሬ ዕቃ ይሆናሉ። ከዚህ ውጭም ስባሪያቸው («ገል» ይባላል) ለእሳት መጫሪያ ያገለግላል። በአግባቡ ተስተካክሎ አዳዲስ የሸክላ ቁሶች ሲሰሩ ማስቀመጫ ይሆናል። ከእያንዳንዱ ክፍል ያሉት ቁሶች ደግሞ በአብዛኛው ከሞላ ጎደል ቅርፃቸው

የሚመሰረዱ ሲሆን ተግባራቸው ደግሞ ቅርፃቸውንና መጠናቸውን መሰረት ያደርጋል።
ቀጥሎ የሽክላ ዕቃዎችን መጠን የሚያሳይ ሰንጠረዥ ቀርቧል።

ሠንጠረዥ 2: የሽክላ ቁሶችን አማካይ መጠን የሚያሳይ ሠንጠረዥ

የቁሱ አካባቢያዊ መጠሪያ	የቁሱ ቁመት	የቁሱ ዙሪያ	የአፍ ዙሪያ	የአንገት ቁመት	የቁሱ ውፍረት	የቁሱ የመያዝ መጠን	
በገራጅ	7-8 ሴ.ሜ	42 ሴ.ሜ	38 ሴ.ሜ	-	1 ሴ.ሜ	የአንድ በግ ስጋ በአንድ ጊዜ ይሰራል	
ድስት	ተልቅ	6 ሴ.ሜ	43 ሴ.ሜ	36 ሴ.ሜ	-	0.5 ሴ.ሜ «አንድ ዶሮ አገላብጦ ይሰራል»	
	መካከለኛ	5 ሴ.ሜ	31 ሴ.ሜ	29 ሴ.ሜ	-	0.5 ሴ.ሜ ከ10-12 የሚደርስ ቁጥር ላለው በቤተሰብ ወጥ ይሰራል	
	ትንሽ	4 ሴ.ሜ	14 ሴ.ሜ	12 ሴ.ሜ	-	0.5 ሴ.ሜ ለባልና ሚስት ወጥ መስሪያ(ለ2) ሰው	
ወጪት	-	38 ሴ.ሜ	43 ሴ.ሜ	-	2 ሴ.ሜ	ከ5-70 አሳ የሚያሰራ	
ጋን	80 ሴ.ሜ	160ሴ.ሜ	100 ሴ.ሜ	16 ሴ.ሜ	1 ሴ.ሜ	50 ሊትር (100 ጆግ)	
ማድጋ	50 ሴ.ሜ	100ሴ.ሜ	50 ሴ.ሜ	16 ሴ.ሜ	1 ሴ.ሜ	20 ሊትር (40 ጆግ)	
ትዝቢ	40 ሴ.ሜ	250-260ሴ.ሜ	50 ሴ.ሜ	13 ሴ.ሜ	1 ሴ.ሜ	60 ሊትር (120 ጆግ)	
ሸንክላ	43 ሴ.ሜ	80 ሴ.ሜ	44 ሴ.ሜ	13 ሴ.ሜ	1 ሴ.ሜ	10 ሊትር (20 ጆግ)	
ቶፋ	32-34 ሴ.ሜ	72 ሴ.ሜ	37 ሴ.ሜ	-	1 ሴ.ሜ	6-8 ሊትር (12-16 ጆግ)	
ገንቦ	ተልቅ	36 ሴ.ሜ	120 ሴ.ሜ	43 ሴ.ሜ	22 ሴ.ሜ	0.5 ሴ.ሜ	14 ሊትር (28 ጆግ)
	መካከለኛ	33 ሴ.ሜ	118 ሴ.ሜ	40 ሴ.ሜ	20 ሴ.ሜ	0.5 ሴ.ሜ	12 ሊትር (24 ጆግ)
		25-30 ሴ.ሜ	100-110 ሴ.ሜ	30 ሴ.ሜ	10 ሴ.ሜ	0.5 ሴ.ሜ	6 ሊትር (12 ጆግ)
ጎራሽ	7-8 ሴ.ሜ	42 ሴ.ሜ	38 ሴ.ሜ	-	1 ሴ.ሜ	6 -8 ሊትር (12-16ጆግ)	
ጀቡና	ተልቅ	26 ሴ.ሜ	46 ሴ.ሜ	21 ሴ.ሜ	13 ሴ.ሜ	0.5 ሴ.ሜ	8 ሊትር (16 ጆግ)
	መካከለኛ	23 ሴ.ሜ	43	18 ሴ.ሜ	10 ሴ.ሜ	0.5 ሴ.ሜ	6 ሊትር (12 ጆግ)
	ትንሽ	20 ሴ.ሜ	40 ሴ.ሜ	15 ሴ.ሜ	7 ሴ.ሜ	0.5 ሴ.ሜ	2-3 ሊትር (4-6 ጆግ)

ምድጃ	ትልቅ	25 ሴሜ	70 ሴሜ	-	-	1 ሴሜ	ከሰል ነው የሚደረግበት
	መካከለኛ	21 ሴሜ	66 ሴሜ	-	-	1 ሴሜ	»
	ትንሽ	17 ሴሜ	62 ሴሜ	-	-	1 ሴሜ	»
ማጠቃለያ		17 ሴሜ	53 ሴሜ	-	-	1 ሴሜ	-
ምጣድ		-	58 ሴሜ	-	-	3-3.5	-

ከሠንጠረዥ ማየት እንደሚቻለው በሰላጤዎ ውስጥ ያሉት የሽክላ ዕቃዎች ቅርፃቸው የሚመሳሰል ቢሆንም እንኳን ከዚያ ባሻገር የመጠን ልዩነት እንዳላቸው ነው። በሌላ በኩል ግን ዕቃዎች ከቅርፃቸው ባሻገር መጠናቸውም አገልግሎታቸውን ይወስነዋል። ቀጥሎ የሽክላ እቃዎች የሚሰሩበት ጥሬ እቃ ምንነትና እንዴት እንደሚገኝ ይገለጻል።

6.2. በዘይ ባህረ ሰላጤ የሽክላ ቁሶች መስሪያ ጥሬ ዕቃና መገኛው

(Rice 1987) እና (Hodge 1989) እንደሚያስረዱት የሽክላ አፈር በዓለም ላይ ከቅድመ ታሪክ ጊዜ ጀምሮ ለሽክላ ቁሶች መስሪያነት በስፋት አገልግሎት እየሰጠ ያለ ጥሬ ዕቃ ነው።

በእርግጥም በዘይ ባህረሰላጤ እንደዚሁ ሽክላ አፈር ይህን ያህል ጊዜ ሊባል በማይችል መልኩ ለበርካታ ከሽክላ ስተሰሩ የቤት ቁሶች መስሪያነት ውሏል። እንደ Dorson (1972) ያሉ ባለሙያዎች እንደሚገልጹት ደግሞ የቤት ቁሶች ከምንና እንዴት እንደሚሰሩ፣ እንዴት ቅርጽ እንደሚወጣቸውና እንዴት አገልግሎት እንደሚሰጡ ማጥናት የቁሳዊ ባህል ከሚያጠናቸው ጉዳዮች ውስጥ ይመደባል። በመሆኑም በሰላጤው ውስጥ ስለሚገኘው የሽክላ ቁስ መስሪያ ጥሬ ዕቃ ለማወቅ ተጠይቆ የተገኙ የቃል መረጃዎች እንደሚገልጹት በዘይ ባህረሰላጤ የሚገኙ ሽክላ ሰሪዎች ሁሉ ለሚሰሯቸው የሽክላ ዕቃዎች «ዋልካ» የተባለ የአፈር ዘርን ይጠቀማሉ። ዋልካ መልኩ ጥቁርና የማጣበቅ ባህርይ ያለው አፈር ነው።

ሽክላ ሰሪዎች ይህንን አፈር የሚያገኙት የትም ሳይሄዱ ከዚያው ከሰላጤው ውስጥ ነው። እስከ አሁን ድረስ የታወቀውና ሁሉም የሽክላ ሰሪዎች አፈር የሚያመጡበት ቦታ አፋፍ 01 ቀበሌ ውስጥ ያለ «ዱቢት እሼ» ወይም «ኋሰ ሜዳ» ተብሎ የሚጠራ ስፍራ ነው። ይህ ቦታ እንዲሁ ጦሙን ያደረ የመንግሥት ቦታ እንጂ እከሌ የሚባል ግለሰብ ባለቤት የሌለው በመሆኑ ሽክላ ሰሪዎች አፈሩን ለማግኘት ገንዘብ አይከፍሉም። ባስፈለጋቸው ጊዜ ሁሉ አቅማቸው በፈቀደው መቆፈሪያ (መኮትኮቻ፣ ደማ የመሰለ ባለሁለት ጣት መቆፈሪያ)፣ በቀጭን አንካሴ ወይም ለዚህ ተብሎ በተዘጋጀ ጫፋ ሹል እንጨት) በመቆፈር የቆፈሩትን አፈር በማዳበሪያ ከትተው ተሸክመው ወደ

መስሪያ ቦታቸው ያመጣሉ። በሰላጤው ውስጥ የሚኖሩት ሽክላ ሰሪዎች የሚኖሩባቸው ጎጦች አፋፍ 01 ቀበሌ ጋሚ፣ ሰጎዳ (አፋፍ ውስጥ ያለ ቦታ) እና ዋሻ ይባላሉ። ሰዎች ከመኖሪያ ቦታቸው ተነስተው አፈሩን ወደሚቆፍሩበት ቦታ ለመድረስ ከ5 ደቂቃ እስከ አንድ ሰዓት ድረስ ይፈጅባቸዋል። ይህንንም ከባለሙያዎች በመጠየቅና ከቦታው በመሄድ አረጋግጫለሁ። ነገር ግን ምንም እንኳን ቦታው ለአብዛኞቹ ሩቅ ባይሆንም የሚሸከሙት አፈር ግን እጅግ ከባድ እንደሆነ ነው ባለሙያዎች የሚናገሩት በመሆኑም አልፎ አልፎ የቤተሰቡ አባል የሆኑ ወንድ ወይም ሴት ልጆች አፈር በመሸከም ያግዟቸዋል።

በነገራችን ላይ ለመስሪያ የሚያገለግለውን አፈር በመቆፈርም ሆነ የሽክላ ሥራን በመሥራት ሂደት ሽክላ ሰሪዎች በማህበር የተደራጁ አይደሉም። እያንዳንዱ ቤተሰብ የየራሱን ነው የሚሰራው። ትብብሩ ከቤተሰብ ደረጃ አያልፍም። በአኗኗራቸውም ቢሆን ሽክላ ሰሪዎች ከሌላው ማህበረሰብ ጋር ተቀላቅለው ይኖራሉ እንጂ በአንድ ሰፈር ውስጥ የሰፈሩ አይደሉም። በአጠቃላይ የሽክላ ሰሪዎች አኗኗራቸውም ሆነ ስራቸው በቤተሰብ ደረጃ እንጂ በማህበረሰብ ደረጃ አይደለም።

በመሆኑም እያንዳንዱ ባለሙያ የሽክላ አፈር ለማምጣት በፈለገች ጊዜ ማንንም ላትጠብቅ ሄዳ ታመጣለች። ነገር ግን ሽክላ ሰሪዎች አፈር የማይቆፍሩባቸው ጊዜያትም አሉ። እነዚህ ጊዜያቶችም የወርና የዓመት በአላት ናቸው። ሁሉም ባለሙያዎች (ወጣቶችም ሆኑ ትልልቆች) በባለእግዚአብሔር (29)፣ በማርያም (21)፣ በሚካኤል (12)፣ በሰንበት (ቅዳሜና እሁድ) አፈር አይቆፍሩም። ከዚህ ውጭ ደግሞ ሁሉም እያንዳንዳቸው የእኔ ብለው የሚያከብሩትን የበዓል ቀን አይቆፍሩም «በዓል ያከብራሉ»። ከዚህ በተረፈ ግን ባስፈለጋቸውና ማምጣት ባለባቸው ቀን ሁሉ ቆፍረው ያመጣሉ።

ሠንጠረዥ 3. ሽክላ ሰሪዎች የሚኖሩባቸው ጎጦችና አፈር ለማግኘት የሚጓዙት ሰዓት

ጎጥ	የሚጓዙት ሰዓት
ሰጎዳ	5-10 ደቂቃ
አፋፍ	10 ደቂቃ
ጋሚ	10-15 ደቂቃ
ዋሻ	1 ሰዓት

ይህ በባለሙያዎች ብቻ ወይም በቤተሰቦቻቸው እገዛ አፈር በማምጣት የተጀመረው ተግባር ሌሎች ሂደቶችንም ያስከትላል። ይህም በቀጣዩ ርዕስ ይታያል።

6.3. የሽክላ ቁሶች አሰራር

Fletcher (1983) እና Hodges (1989) እንደሚያመለክቱት የሽክላ ስራ የባለሙያዎችን የተለያዩ ችሎታዎችና ደረጃዎችን የሚጠይቁ ብዙ ሂደቶችና ደረጃዎች ያሉት ተግባር ነው። እንደዚህ ሁሉ በዘንብ ባህረሰላጤ የሚኖሩ ሽክላ ሰሪዎች የተዋጣለት የሽክላ ስራ ዕቃ ለመስራት ጥሬ ዕቃውን ከማግኘት ጀምሮ ምርቱ ለገበያ እስከሚቀርብበት ጊዜ ድረስ ከፍተኛ ጥንቃቄ እንደሚያደርጉና በርካታ ተግባራትን እንደሚያከናውኑ ይናገራሉ። ከነዚህ ተግባራት ውስጥ የመጀመሪያው አፈሩን መቆፈርና ለሥራ ማዘጋጀት ነው።

6.3.1 የሽክላ አፈርን መቆፈርና ለመስራት ማዘጋጀት

ይህ ተግባር ለዘንብ ሽክላ ሰሪዎች የመጀመሪያው የሽክላ ስራ ተግባር ነው። በመሆኑም ምንጊዜም የሽክላ ቁስ መስራት ሲኖርባቸው የሽክላ አፈር ለመቆፈር ከቤታቸው ይወጣሉ። ከመኖሪያቸው ተነስተው መንገዱ የሚፈጅባቸውን ያህል ጊዜ ፈጅቶ አፈሩን የሚያመጡበት ቦታ ሲደርሱ አፈር ፍለጋ የሚያባክኑት ምንም ጊዜ የለም። ምክንያቱም ከዛሬ በፊት እነሱም ሆኑ ሌሎች ባለሙያዎች መቆፈር የጀመሩበት ቦታ በየቦታው ጉድጓድ ሰርቶ አለ። ይህንን ቦታ የአካባቢው ሰው «የፈላሾች ጉድጓድ» ሲል ይጠራዋል። በመሆኑም በቅርብ ካገኙትና ከፈለጉት ጀምሮ ቦታ ላይ አፈሩን ቆፍረው ወደ ቤታቸው ይወስዳሉ። በመካከላቸው «ለምን የእኔን ወሰድሽ?» ተብሎ ጥያቄ አይነሳም።

አፈሩን ወደ ቤታቸው ከወሰዱት በኋላ የመጀመሪያው ሥራ ዋልካ ያልሆኑ አፈሮችን፣ ሳሮችን፣ ቅጠሎችንና ሌሎች ባእዳን ነገሮችን ለቅመው ማስወገድ ነው። ሁሉም የሽክላ ስራ ባለሙያዎች «የሽክላ ስራ ንፅህና ይወዳል።» ይላሉ።

ወ/ሮ አንጓች አንባዬ እንደገለጹልኝ ከዋልካ አፈር ውጭ የሆነ ማንኛውም ዓይነት ባዕድ ነገር ቢቀላቀል ሽክላው ተሰርቶ ለአገልግሎት ሳይደርስ ገና በእሳት ሲቃጠል⁸ ይሰበራል። ይህ ደግሞ የጉልበትና የጊዜ ኪሳራ ያመጣል። በመሆኑም ከዋልካ አፈር ውጭ ያሉ ባዕዳን ነገሮች ሁሉ በጥንቃቄ ተለቅመው ይወጡና አፈሩ ከአመድ ጋር ተቀላቅሎ በወፍራሙ ይቦካል፤ ከዚያም ዝርግ ሆኖ ይጠፈጠፍና ፀሐይ ላይ ይሰጣል በዚህ ሁኔታ ለሁለትና ሦስት ቀን ከቆየ በኋላ ሲደርቅ በላይና በታች እንጨት እየነደደበት በእሳት ይቃጠላል፤ ከዚያም ከእሳት ወጥቶ እንዲቀዘቅዝ ይደረግና በባህላዊ መቀጫ ይወቀጣል፤ የተወቀጠው አፈር ፍጹም እንዲልም ሲባልም በሰፊ ይቆያል።

⁸ ማቃጠል በሽክላ ስራ ሂደት አንድ ደረጃ ነው።

«እየተንገሰሰ» ጥሬው እንደገና እየተወቀጠ መወቀጡ ብቻ ስለማይበቃ በባህላዊ ወፍጫ ተፈጭቶ አፈሩ እንዲልም ይደረጋል። ሽክላ ስሪዎች ከዚህ አፈሩን ራሳቸው ከመሬት አፍሰው፣ ባዕድ ነገር እንዳይኖረው ተጠንቅቀው ለቅመው፣ በወፍራሙ አቡክተው፣ በእሳት አቃጥለው፣ ሲቀዘቅዝ ወቅጠው የሚያዘጋጁበት አዲስ (original) የሽክላ አፈር በተጨማሪ ቀደም ሲል በእነሱም ይሁን በሌሎች ሽክላ ስሪዎች ተሰርተው አገልግሎት ሲሰጡ ኖረው ከተሰበሩ እንዲሁም በመስራት ላይ እያሉ የተሰበሩ የሽክላ ዕቃዎችን ስባሪ ወቅጠውና ፈጭተው አዲስ እቃዎችን ለመስሪያ ይገለገሉባቸዋል።

የሽክላ ዕቃዎች በዚህኛው አፈር ብቻ አይሰሩም ሌላም የሚያስፈልጋቸው አፈር አለ። ሽክላ ስሪዎች ይህንን አፈር የሚያመጡት የሚቃጠለውን አፈር ያመጡ ዕለት ወይም በበነጋታው ሊሆን ይችላል። ሆኖም ግን ይህኛው አፈር ከሚቃጠለው የበለጠ «ንፅህናና ጥንቃቄ» የሚፈልግ ነው። የሚቃጠለው አፈር ምናልባት በስህተት ቅጠልና ሳር የመሳሰሉ ነገሮች ቢኖሩት በእሳት ሲቃጠል ሊጠፉ ይችላሉ። ይህኛው ግን ዕቃ ሆኖ ላይሰራ በእሳት ስለማይቃጠል የበለጠ ጥንቃቄን ይጠይቃል። በመሆኑም አፈሩን አምጥተው ተጠንቅቀው ከለቀሙት በኋላ የመስሪያ ቦታቸው ላይ ቆፍረው ባዘጋጁት ጉድጓድ ውስጥ ያቦኩትና ቢያንስ ለሦስት ቀን ያህል እዚያው ይተውታል። ጭቃው ጉድጓድ ውስጥ የሚቆይበት ጊዜ በረዘመ ቁጥር የሚሰራውን ዕቃ በቀላሉ ያለመሰበር ዕድል ያሰፋዋል። ሆኖም ሽክላ ስራ የሰዎች መተዳደሪያ ነውና በጊዜ ለገበያ ለማቅረብ ሲሉ ረጅም ጊዜ ላይሰጡት ይችላሉ። ሦስት ቀን ግን ግዴታ ነው። ከዚህ በኋላ ምናልባት በአራተኛው ቀን የመስሪያ ቦታውን በደንብ ጠርገው ንጹህ ካደረጉ በኋላ የተወቀጠው «የሽክላ ዱቄት» በትንሹ መሬት ላይ ይነሰንሱና የተጠካውን ጭቃ አውጥተው ያስቀምጡታል። ከዚያም በትንሹ በትንሹ «ዱቄቱን» ጭቃው ላይ እያደረጉ በእግራቸው ያቦኩታል። የወፈረ ሲመስላቸው ውሃ በትንሹ እያደረጉ በደንብ በእግራቸው ያሹታል። ጭቃውና ዱቄቱ ተመጣጣኝ ሆነዋል፣ መታሸቱም በቃው ሲሉ ዕቃውን መስራት ይጀምራሉ።

6.3.2 የሽክላ ቁሶች ቅርጽ እንዲይዙ ማድረግ

ተባክቶ የሰነበተው ጭቃና ተወቅጦ የተዘጋጀው የሽክላ አፈር በእግባቡ ከተቀላቀሉ በኋላ የሽክላ ቁስ ስራው ይጀመራል። ሁሉም ሽክላ ስሪዎች አፈሩን የሚያመጡበት ቦታ አንድ እንደመሆኑ በሁሉም የሽክላ ዕቃዎች ተመሳሳይ ጥሬ ዕቃን በመጠቀም በአመዛኙ ተመሳሳይ ቁሶችን ይሰራሉ። ባለሙያዎች ጋን፣ማዲጋ (እንስራ)፣ትዝቢ፣ ሽንክላ፣ ቶፋ፣ በገፈጅ፣ ድስት፣ ገንቦ፣ ጀበና፣ ማጨሻ፣ጎራሽ፣ ምድጃና ቤተሞገስ የተባሉ ዕቃዎችን ይሰራሉ። ነገር ግን ምድጃ ከቅርብ ጊዜ ወዲህ በሰላጤው ውስጥ መስራት የጀመረ የሽክላ ዕቃ ሲሆን ምድጃ የመስራት ችሎታ ያላቸው

የተወሰኑ ባለሙያዎች ብቻ ናቸው። እንዲሁም ቤተሞገስን ሁሉም ሰዎች አይሰሩም። ይህ የሽክላ ቁስ በባህላዊ ቤቶች ቁንጮ ላይ የሚቀመጥ ሲሆን ሁሉም ሽክላ ሰሪዎች «አሱን መስራት የሚችሉት የጥንቶቹ ነበሩ።» ይላሉ በመሆኑም የረጅም ጊዜ ሽክላ ሰራ ልምድ ያላቸውን አንዲት ባለሙያ ብቻ ነው ቤተሞገስ ሲሰሩ ያገኙታቸው።

በአንጻሩ ደግሞ ጀበና ሁሉም ሰዎች የሚሰሩት የሽክላ ቁስ ነው። ነገር ግን የረጅም ጊዜ የሰራ ልምድ ካላቸው ባለሙያዎች ይልቅ ወጣቶች ጀበና መስራት ያዘወትራሉ። ትልልቆችም ቢሆኑ «ጀበና የወጣቶች ነው» ይላሉ አልፎ አልፎ መስራታቸው ባይቀርም። በአጠቃላይ ከእነዚህ ልዩነቶች በስተቀር ሁሉም ባለሙያዎች በተመሳሳይ ጥሬ ዕቃ ተመሳሳይ ዕቃዎችን ይሰራሉ።

ሽክላ ሰሪዎች የሽክላ ዕቃዎችን ሲሰሩ በእጃቸው ብቻ ይሰራሉ እንጂ የሚጠቀሙበት ምንም አይነት ማሽን ወይም የቴክኖሎጂ ውጤት የለም። ምናልባት አለ ከተባለ እንኳን ጭቃውን ለማርጠብ የሚይዙትን ውሃ የሚቀርቡበት ዕቃ በፋብሪካ የተመረተ የጎማ ወይም የብረት ዕቃ ሊሆን ይችላል። ይህም ግን ምናልባት እንደ አጋጣሚ ይሆናል እንጂ በአብዛኛው በባህላዊ መንገድ ከእንጨት ተጠርቦ የተሰራ ገበታ ነው የሚጠቀሙ። በመሆኑም ዕቃዎችን ለመስራት ሲያስቡ ውሃ በገበታ የተሰጠቀ ቀርከሃና ቆረንጮ (የቆዳ ቁራጭ)፣ ገል (የሽክላ ዕቃ ስባሪ) ይዘው ይቀርባሉ። ከዚያ ከተጠካው ጭቃ በትንሹ በመቆንጠር ገሉ ላይ ያስቀምጡና ዕቃውን መስራት ይጀምራሉ።

በሽክላ ዕቃዎች ስራ ወቅት ማንኛውም ዕቃ በአንድ ጊዜ ተሰርቶ አያልቅም። ይልቁንስ ጭቃው በትንሽ በትንሽ እተመጠነ የተወሰነ ክፍል ይሰራና ክረምት ከሆነ በፀሐይ፣ በጋ ከሆነ በነፋስ ጠፈፍ እንዲል ይደረጋል። ከዚያ እንደገና ሌላ ይቀጠልበታል። አሁንም ጠፈፍ እንዲል ይደረጋል። እንዲህ እንዲህ እያለ የዕቃው ስራ ከታች ይጀመርና ወደ ላይ ይሄዳል። ሽክላ ሰሪዎች ምንም አይነት ዕቃ ይስሩ የዕቃው የአሰራር ቅደም ተከተል ከዕቃው ቂጥ (የታችኛው ክፍል) ይጀምራል። ከዚያ ቀስ በቀስ ወደ ላይ ይሄዳል። ቀጥሎ ተማመሳሳይ ቅርፅ ካላቸው የሽክላ ቁሶች ውስጥ ወካይ ሊሆን የሚችል አቃ ለመምረጥ ቁሶች እንዴት ቅርፅ እንደሚይዙ እንመልከት፡-

- 1. ማዲጋ፣ ጋን፣ ትዝቢ፣ ሽንክላ፣ ቶፋ
- 2. በገፈጅ ፣ ድስት
- 3. ማንደጃ፣ ማጨሻ
- 4. ጀበና፣ ገንቦ
- 5. ቤተሞገስ

እነዚህ ከላይ ቁጥር ተሰጥቷቸው የተደረደሩት የሽክላ ቁሶች ወደጎን ሲታዩ የመጠን መለያየት ያላቸው ከመሆኑ በስተቀር በአመዛኙ ቅርፃቸው ተመሳሳይ ነው። በመሆኑም በተራ ቁጥር 1 ለተዘረዘሩት ቁሶች ማዲጋን፣ በተራ ቁጥር 2 ለተዘረዘሩት

በገፈጅን፣ በተራ ቁጥር 3. ለተዘረዘሩት ማንደጃን በተራ ቁጥር 4 ለተዘረዘሩት ደግሞ ጀበናን ወኪል አድርጎ በመምረጥ ተራ ቁጥር 5 ላይ የቀረበውን ደግሞ ራሱን በመውሰድ ቁሶች እንዴት ቅርፃቸውን እንደሚይዙ አሳያለሁ።

ማዲጋ (እንስራ):- ይህ ቁስ ሲሰራ የማዲጋው ቁጥ (የታችኛው ክፍል) በመጀመሪያ ከገሉ ላይ ይጠፈጠፍና ወደላይ ትንሽ ቀልበስ ቀልበስ ተደርጎ ይተዋል። ከዚያ ጅምሩ በነፋስ ወይም በፀሐይ ጠፈፍ እስኪል ድረስ ለተወሰነ ጊዜ ስራው ይቋረጣል። ጠፈፍ ሲል ስራው ይጀመርና አሁንም ጠፈፍ እስኪል ይተዋል። እንዲህ እንዲህ እያለ ቀስ በቀስ ከጠባብ ወደ ሰፊ ከዚያም ወደ ጠባብ ይሄድና በመጨረሻ የማዲጋው «አንገት» ይሰራል።

እንስራው ከታች ወደ ላይ እያደገ ሲመጣ ባለሙያዎ ወደ ላይ በሽምብቆው እየላገች ታስተካክለዋለች። የምትሰራውን ዕቃም የፊት የፊቱን የቆዳውን ቁራጭ ከአጠገቧ በገበታ ካቀረበችው ውሃ እያስነካች በቆዳው ታለሰልሰዋለች። የእንስራው ስራ ከአንገቱ ከደረሰ በኋላ ለጆሮ የሚሆን ጭቃ በደጋን መልክ ይሰራል። ከዚያ የእንስራው ጎንና ጎን ሚዛኑን እንዲጠብቅ ተገምቶ ይበላና የተሰራው «ጆሮ» በቀዳዳው ይገባል። መልሶ እንዳይሸልክም በውስጥ በኩል በሌላ ጭቃ ይደመደማል።

በገፈጅ:- ይህ ከመጠኑ ትልቅነት የተነሳ ስሙን ያገኘው የድስት አይነት የአንድ በግ ስጋ በአንድ ጊዜ ሲሰራ የሚችል መጠን አለው ሲሉ ባለሙያዎችና ተጠቃሚዎች ይገልጻሉ። ይህ ቁስ ሲሰራ ጭቃው ከገሉ ላይ ከተደረገ በኋላ በገሉ ልክ ተጠፍጥፎ ሲያበቃ ወደ ላይ ዙሪያው ይቀለበሳል። ነገር ግን ማንኛውም የሽክላ ዕቃ በአንድ ጊዜ ተሰርቶ ማለቅ ስለሌለበት ወደ ላይ የሚቀሰበሰው ጭቃ ቁመቱ አጭር ነው። ከዚያም ጅምሩቁስ ንፋስ ላይ ይደረግና ጠፈፍ እስኪል ድረስ ስራው ይቋረጣል። በዚህ ጊዜ ግን ባለሙያዎች ሌላ አዲስ እቃ መስራት ይጀምራሉ እንጂ ስራ አይፈቱም።

ቁሱ ጠፈፍ ሲል (ጭቃው እጅ ማጣበቁን ሲያቆም) እንደገና ሲሰራ ከተዘጋጀው ጭቃ ይቆነጥሩና በእጃቸው ያድባሉሉታል። ከዚያም የተደባለሰው ጭቃ በጅምሩ ቁስ ላይ ዙሪያውን በማጋደም በእጃቸው እየደፈጠጡ ከታችኛውና ጠፈፍ ካለው ጭቃ ጋር ያጠብቁታል። ከዚህ በኋላ ጭቃው የተቀጠለበት ቦታ በደንብ እንዲያያዝና ቅጥልነቱ እንዲቀር እንዲሁም የእቃው ውፍረት እንዲመጣጠንና የእቃው ቁመት ወደ ላይ እንዲዘረጋ በተሰነጠቀ ሸንቦቆ፣ ሸንቦቆውን ውሃ እያስነኩ ወደ ላይ ይልጉታል። ይህንን በማድረግም የበገፈጅን ቁመት ይበቃዋል እስከሚሉት ደረጃ ድረስ ካደረሱት በኋላ ለሁለተኛ ጊዜ ጠፈፍ እንዲል ንፋስ ላይ ያሰቀምጡታል። ንፋሱ ጠፈፍ ካደረገው በኋላ ደግሞ መልሰው ያመጡትና ርጥብ ጭቃ አድባለሰው ብዙውን ወደ ውስጥ ጥቂቱን ደግሞ ወደ ውጭ በማድረግ በጅምሩ ቁስ ጠርዝ ዙሪያ ያስቀመጡታል። ከዚያም እጃቸውን ውሃ እያስነኩ አዲሱ ጭቃ ለቁሱ ከንፈር (ጠርዝ) እንዲሆነው ያደርጋሉ።

ሲጩርሱም ነፋስ ላይ ያደረጉትና ጠፈፍ ካለ በኋላ መያዣ የሚሆነውን ጆሮ ይሰሩታል። ጆሮው የሚሰራው ከከንፈሩ (ከጠርዙ) ዝቅ ብሎ ነው። መጠኑን በመዳፋቸው ለክተው ክብ ቅርፅ «ሁለት» ጭቃዎችን ካዘጋጁ በኋላ ከከንፈሩ ዝቅ ብሎ በእንጨት በመብሳት ተሰርቶ ያለቀውን ቅርፅ እስከ ግማሽ ያስገቡታል። ተመልሶ እንዳይወጣም ከውስጥ በኩል አዲስ የገባውን ጭቃ ከበገፈጁ ግድግዳ ጋር በእጃቸው እየጨፈለቁ ያጣብቁታልና በውጭ በኩል ክፍተት እንዳይኖረው በጭቃ ይሸፍኑታል። ከዚህ በኋላ ቆረንጫ (የቆዳ ቁራጭ) በውሃ እያሰነኩ ተሰርቶ ያለቀውን ዕቃ ያለሰልሱታል። ሲጩርሱም እንደወቅቱ ክረምት ከሆነ ፀሃይ ላይ በጋ ከሆነ ደግሞ ነፋስ ላይ ያስቀምጡትና እንዲደርቅ ያደርጉታል።

የድስት አሰራርም ከበገፈጅ ጋር ተመሳሳይ ነው። በሁለቱ መካከል ያለው ልዩነት የመጠን ብቻ ነው። ይህንን ሁኔታ በምልክታ ያረጋግጥኩ ሲሆን ሁኔታውን አስመልክቶ መረጃ የሰጡኝ ወ.ሮ ማረፊያዬ ወርቁ እንዲህ ይላሉ፡-

በገፈጅና ሌሎች ድስቶች ትንሽና ትልቅ ከመሆናቸው በቀር አሰራራቸው ሁሉ አንድነው። በመጀመሪያ በገሉ ላይ ጭቃውን እንጠፈጥፈውና ወደ ላይ ቀና ቀና አድርገን እንተወዋለን። ያ ጠፈፍ ሲል ደግሞ ሁለተኛው ጭቃ እንቀጥልበትና በሽንብቆ እየላግን ጎኑን እንሰራዋለን። አሁንም ንፋስ እስቲያደርቀው ጠብቀን ከንፈሩን እንሰራዋለን። በኋላም ጭቃውን እናረግና በቆረንጫ እናለስልሰዋለን። እንዲያ ሆኖ ሲያበቃ ክረምት በፀሃይ በንፋስ አድርቀን ኋላ ይቃጠላል። ግና በገፈጅና ሌሎች ድስቶች የሚቀመጡባቸው ገሎች መጠናቸው የተለያየ ነው። ለትንሿ ድስት ትንሽ ለትልቁ ደግሞ ትልቅ ገል አለ። አለዚያ በትንሿ ገል ላይ ትልቁን አስቀምጠን የሰራነው እንደሁ የድስቱ ቂጥ ከገሉ ተርፎ መሬት ላይ ይሆንና በኋላ አልላቀቅም ብሎ ያስቸግራል። ስለዚህ ለሁሉም ዕቃዎች እንደየአቅማቸው ገል አላቸው። በተረፈ ግን ድስቶች ሁሉ እንደ በገፈጅ ሁነው ነው የሚሰሩ። በገፈጅ ግን ለመድረቅ ብዙ ቀን ይላል (ወ/ሮ ማረፊያዬ ወርቁ፡27-01-2000) ።

ሲሉ ድስቶች እንዴት ቅርፅ እንደሚይዙና አሰራራቸው እንዴት እንደሚመሳሰል ገልፀዋል።

(የክሰል) ምድጃ፡- የማንደጃን አሰራር አስመልክቶ ባለሙያዎች እንደገፀልኝና እነም እንዳየሁት በመጀመሪያ ለመስሪያ በቀረበው ክብ ገል ላይ ተቃጥሎ ከታወቀጠው «የሸክላ ዱቁት» በጥቂቱ ይነሰነሰበታል። ይህም ዕቃው ተሰርቶ ካለበት በኋላ ሲነሳ ገሉን አልላቅም እንዳይል ያገለግላል። ከዚህ በኋላ በትንሹ ጭቃ ይቆነጠርና በገሉ ላይ በማድረግ ከታች ጠባብና ድፍን ወደ ላይ ደግሞ ሰፊና ክፍት ቅርፅ ይዞ እንደዲወጣ ተደርጎ ትንሽ እየተሰራ በመሃል በፀሃይ ወይም በንፋስ እየደረቀ ደግሞ እየተሰራ የተገለበጠ «ፒራሚድ» የመሰለ ቅርፅ ያለው ቁስ ተሰርቶ ያልቃል። ከዚህ በኋላ በደንብ ጠፈፍ እስኪል ድረስ ሰራው ተቋርጦ ይቆይና በደንብ ጠፈፍ ሲል የተሰራው ዕቃ ከገሉ

ተላቅቆ ተገልብጦ መሬት ላይ ይቀመጣል። አሁን እቃው ተገልብጦ ሲቀመጥ የላይኛው ክፍሉ ድፍን ነው። ይህን ድፍን ቦታ በእጃቸውን በውሃ እያስነኩና አዲስ ጭቃ እየጨመሩ ይዘረጉትና ጠፍጣፋ ሆኖ እግሩ ክብ የሆነ ጠረጴዛ ቅርፅ ይይዛል። ከዚህ በኋላ ጠፈፍ እንዲል ለትንሽ ጊዜ ስራው ተቋርጦ ይቆያል። ጠፈፍ ሲል ደግሞ ዝርግ የነበረው ጭቃ ከሰል አቅፎ መያዝ እንዲችል ወደ ላይ ይቀሰበስና ጠፈፍ እንዲል ይተዋል። ይህ ሁሉ የሚሰራው በእጅ ሲሆን ጭቃው በሁሉም ቦታ እኩል ውፍረት እንዲኖረው በተሰነጠቀ ሽንብቆ ይላጋል። አዲስ የተቀጠለው ጭቃ ጠፈፍ ሲል በቁሱ እግር ላይ አራት ማዕዘን ቅርፅ ያላት ለንፋስ ማስገቢያ የምትሆን ቀዳዳ ትበጃለች። ይህም በሽንብቆ የሚደረግ ሲሆን ጭቃው እርጥብ ስለሆነ ቁሱ መስንጠቅም ሆነ ሌላ ጉዳት ሳይደርስበት ይከናወናል። ከዚያም የከሰል ቤቱ እሳት በሚነድበት ጊዜ አመዱን እንዲያሳልፍ መሃሉ አልፎ አልፎ ይበሳል። ይህ ሁሉ ከተጠናቀቀ በኋላ ደግሞ ዕቃው ይገለበጥና ክፍት የነበረው እግሩ አመድ እንዳያፈስ በጠፍጣፋ ጭቃ ይከደናል። ግን የቁሱ አካል እንጂ ትርፍ እንዳይሆን ባለሙያዎች እጃቸውን በውሃ እየነኩ ጭቃውን በሽንብቆው በመላግ ከዋናው አካሉ ጋር ያጣብቁታል። በመጨረሻም ቆረንጮ ውሃ እያስነኩ በማሻሻት እንዲለሰልስ ያደርጉታል። ማጨሻም ከመጠኑ ማነስ በስተቀር ለሰራሩ ሙሉ በሙሉ ከምድጃ ጋር ይመሳሰላል።

ጀቦና፡- የጀቦና ስራ እንደሌሎች ቁሶች ሁሉ ከቂጡ ይጀምራል። ባለሙያዎች ለመሰሪያ ከተዘጋጀው ገል ላይ የሽክላ አፈሩን ነስንሰው ጭቃ ካደረጉበት በኋላ እየጉደጉደ እንዲመጣ በማድረግ የክብ ቅርፅ እያስያዙ ቁሱን መሰራት ይጀምራሉ። ይህ ቁስ የግማሽ ኳስ ቅርፅ እንደያዘ ጠፈፍ ይል ዘንድ ንፋስ ላይ ወይም ፀሃይ ላይ ያስቀምጡታል። ጠፈፍ ሲል ጅምሩን ዕቃ ያመጡትና ትንሽ ትንሹን ጭቃ በእጃቸው እያድቡለቡ እየቀጠሉ በሽንብቆውና በእጃቸው ወደ ላይ እየሳቡ ጫፍ ላይ ትንሽ ክፍተት ሲቀር በስተቀር የሚሰራው ዕቃ ሙሉ ኳስ እስኪመስል ድረስ ይሰሩታል። በዚህ ሁኔታ የጀቦናው ቂጥ ሆድና ደረት ተሰርቶ ሲያበቃ በቀረው ክፍተት ጭቃውን በትንሽ በትንሹ በመጨመር ወደ ላይ ቀጥ ብሎ የሚወጣ አካል ይበጃል። ይህ አካል «አንገት» ነው። ከዚህ በኋላ ጀቦናው ጠፈፍ እስኪል ይጠበቅና ጠፈፍ ሲል ከጉኑ ላይ ተበስቶ ቁመቱ አጠር ያለ ድንብ-ልብ-ል ጭቃ ይገባበታል። የገባበት ቦታ ክፍት እንዳይሆን ዙሪያውን በጭቃ ይደፍናል። ከዚያም የተቀጠለውን ጭቃ እስከዋናው አካል ድረስ በደረቅና እዚያው ተሰብሮ ሲቀር በማይችል ጠንካራ እንጨት በመብሳት ማንቆርቆሪያ ይሰራል። ማንቆርቆሪያው ባለበት ተቃራኒ ደግሞ ጭቃ አድቦልብሎ በመቀጠል መያዣው ይሰራል።

ከላይ ለማሳየት እንደተሞከረው ጀበና ቅርፅ ሲወጣለት ስራው በየመሃሉ እየተቋረጠ ዕቃው በነፋስ ጠፈፍ እንዲል የሚደረገው ለሶስት ጊዜ ብቻ ነው። ይህ ማለት ከሌሎች እቃዎች አንጻር ሲታይ ትንሽ ነው ማለት ነው። ከላይ እንደተገለፀው ደግሞ ጀበናን መስራት የሚያዘወትሩ ወጣቶች ናቸው። ይህ እንግዲህ ከሌሎች ቁሶች ይልቅ ጀበናን መስራት ብዙ ልምድን የማይጠይቅ መሆኑን የሚያሳይ ይመስላል። ገንቦ መጠኑ ትልቅ መሆኑና «አንዱር» ስለሌለው እንጂ አሰራሩ ከጀበና ጋር ይመሳሰላል።

ቤተሞገስ፡- ቤተሞገስ ከሸክላ የሚሰራ በተዘረጋ የሰው መዳፍ በመሰለ ቅርፅ የተከደነ ከወገብ በላይ የእንስራ ቅርፅ ያለው ቁስ ነው። እንደ እንስራ «አፍ» አለው። ነገር ግን ይህ አፋ ጠቅላላ ቅርፁ እንደ ኩባያ ሆኖ ተሰርቶ ጫፍ ላይ አምስት የሰው ጣት ቅርፅ ያላቸው ቅጥሎች ባሉት ክዳን ይዘጋል። ይህም በመሆኑ በጠቅላላው ሲታይ የተዘረጋ የሰው መዳፍ የመሰለ ቅርፅ ያለው ቁስ ነው። ይህ ቁስ በቤቶች ቁንጮ ላይ የሚቀመጥ ሲሆን አሰራሩ የሚከተለው መልክ አለው፡-

አንድ ቤተሞገስ ሶስት ቁሶችን አንድ ላይ ሁነው ይሰሩታል። ሁለቱ ቁሶች አንዱ ትልቅ ሌላው ትንሽ ከመሆናቸው በስተቀር ከወገብ በላይ የእንስራ ቅርፅ አላቸው ሌላውና የቀረው አንዱ ደግሞ እንደ ኩባያ «አፋ» ክፍት «ቂጠ» ድፍን ሆኖ ተሰርቶ «ከቂጠ» ላይ ጣት የመሰሉ አምስት ቅጥሎች አሉት።



ሥዕል 15 : ቤተሞገስ

⁹ ሶስቱ ቁሶች ቤት ላይ ሲቀመጡ በመጀመሪያ ትልቁ ሳሩን እንዲደግፍ በቀዳዳው የቤቱ ቁንጮ ገብቶ ይቀመጣል። ከትልቁ ላይ ትንሹና ተመሳሳዩ ቁስ ይቀመጣል። ከዚያ ላይ በመዳፍ ቅርፅ የተሰራው ይቀመጣል።

ቤተሞገስ ሲሰራ በመጀመሪያ ከገሉ ላይ የሽክላ አፈር ይነሰነሳል። ከዚያም ልክ ምድጃው ሲሰራ በነበረው ቅርፅ ግን ሰፋ ብሎ በየጊዜው ስራው እየተቋረጠ በነፋስ ጠፈፍ እያለ ተሰርቶ ያልቅና በደንብ ጠፈፍ እንዲል ንፋስ ላይ ይደረጋል። ሁለተኛው ቁስም በመጠኑ አነስ ብሎ ብቻ እንደመጀሪያው ሆኖ ይሰራል። ከዚያ ሁለቱም ጠፈፍ ካሉ በኋላ ፀሃይ ላይ የደረጋሉ። የተጀመሩበት ቦታ ይነደልና አንገት ይወጣላቸዋል። ከዚያ በቆረንጮ ለስልሰው እንዲደርቁ ይደረጋል። ከዚያ ሶስተኛው ቁስ ይሰራል። ይህ ቁስ እንደሌሎች «ገል» ላይ የተደፋ ከባያ መስሎ ይሰራል። ጠፈፍ ካለ በኋላ ደግሞ አምስት ቅጥሎች ቂጡ ላይ ይደረገሉታል። ከዚያ ይደርቃል። በዚህ ሁኔታ ተሰርቶ ያልቅና ይቃጠላል።

ባለሙያዎች የሚሰሯቸው ዕቃዎች እንደ ድሰት፣ ጀበና፣ ማጨሻና ማንደጃ ያሉ መጠናቸው ትንንሽ የሆኑ እንደሆነ እነሱ ተቀምጠው ዕቃዎች የተቀመጡበትን ገል በማሽከርከር ይሰራሉ። ነገር ግን የሚሰሩት ዕቃዎች እንደ ጋንና ትልልቅ እንስራዎች ያሉ መጠናቸው ትልልቆች ከሆኑ እነሱ እየተሟሟሩ ይሰራሉ።

ባለሙያዎች የሚሰሯቸው ዕቃዎች መጠን፣ ወፍራምነትና ስስነት፣ የቅጥሎቻቸውን ሚዛን መጠበቅ (ለምሳሌ የእንስራ ጆሮ ሲያስገቡ) የሚጠቀሙባቸው ዘመናዊ መለኪዎች የሏቸውም። ነገር ግን ሁሉን የረጅም ዘመን ልምዳቸው በሰጣቸው ዕውቀት ተጠቅመው በዓይናቸው በመገመት በእጃቸው በመመገን ይሰሯቸዋል። ዕቃዎች ከተሰሩ በኋላ ደግሞ ቀጣዩ ተግባር ማስገባት ነው።

6.3.3 የሽክላ ቁሶችን ማስገባት

የሽክላ ቁሶችን በሚፈለገው ቅርጽና መጠን ተሰርተው ካለቁ በኋላ ቀጣዩ ተግባር ሽክላዎችን ማስገባት ነው። ባለሙያዎች በሰሯቸው እቃዎች ላይ ጌጦችን የሚሰሩ ወዲያውኑ ስራው እንዳለቀና ጭቃው ሳይደርቅ ነው። የሚሰሯቸው ጌጦችም በጠቅላላው ሲታዩ ከዕቃው ላይ የሚቀጠሉ ቅጠሎችና የተለያዩ መስመሮች ናቸው። ቅጠሎቹ በአብዛኛው የሚደረጉት በማድጋዎች (እንስራዎች) ላይ ሲሆን ጆሮዎች በሌሎች በኩል ይደረጋሉ። ሁልጊዜም ቁጥራቸው ሁለት ብቻ ነው። ስማቸው «ጉጥ» ይባላል። ጉጦች የሚደረጉት «ደረት» ተብሎ በሚጠራው ከማዲጋው (እንስራው) አንገት ወረድ ብሎ ባለው ስፍራ ነው። ከሚገኝበት ቦታና ከቅርጻቸው አንጻር ጉጦቹ «ጡት» ይመስላሉ።

ምንም እንኳን ሽክላ ሰራዎች መጠናቸው ግዙፍ ከሆነ እስከ ትንሽ እቃዎች የሚሰሩ ቢሆን መረጃ አቀባዮች እንደገለጹልኝ በምልክታም እንዳረጋገጥኩት ብዙ ጊዜ ጌጥ የሚደረገው በትንንሽ እንስራዎች በገንቦዎችና በጀበናዎች ላይ ነው። የዚህ ምክንያት አስመልክቶ ጥያቄ ካቀረብኩላቸው ባለሙያዎች ውስጥ ወ/ሪት መሰረት ጓዴ የተባለች የ23 ዓመት የሽክላ ስራ ባለሙያ እንደገለጸችልኝ ትንንሽ ዕቃዎች ከዕለት ዕለት የቤት

ውስጥ ግልጋሎት በተጨማሪ ከቤት ውጪም ውሃ ስለሚቀዳባቸው፣ በማህበራዊ ኑሮ ላቢያ ለሚኖሩ ሰርግ፣ ለቅሶና በዓልን ለመሰሉ ግንኙነቶች በጎረቤት ወይም በዘመድ ቤት እንደ ስጦታ ለሚወሰድ ጠላ ማድረሻ የሚያገለግሉ ሰለሆነ፣ የቡና ጀቦናዎችም እንዲሁ ሰዎች በተሰበሰቡበት ቦታ የሚቀርቡ ዕቃዎች ስለሆኑ በጠቅላላው ክለው ፊት የሚደርሱ ዕቃዎች ስለሆኑ ጌጥ ቢደረግባቸው ሰው ደስ ያሰኛሉ ብላለች።

ሆኖም ግን ሽክላ ሰሪዎች በሽክላ ዕቃዎቻቸው ላይ ሁል ጊዜ ጌጥ አያደርጉም ከፈለጉ ያደርጋሉ፤ ካልፈለጉ አያደርጉትም። እንዲያውም ይህ ደረጃ በሽክላ ስራ የግድ ያልሆነ ነው። ባለሙያዎችም የሚሉት ይህንኑ ነው። ነገር ግን ለሁሉም እንስራዎች የሚደረገውና የማይቀረው ጌጥ «ማተብ» ተብሎ የሚጠራው ከአንገቱ መጨረሻና ከእንስራው ደረት መጀመሪያ ላይ ዙሪያውን የሚደረግ ጎልቶ የሚታይ ጠርዝ ነው። የዚህን ጌጥ ትርጉም የነገሩኝ ወ/ሮ አንጓች አምባዬ።

ሌላው ጌጥ የሚደረግ ዕቃው ለሰው ደስ እንዲልና ገበያ እንዲስብ ነው። ባይደረግም ዕቃው ጥሩ ሆኖ ከተሰራ ሰው ይወደዋል። መሸጡም አይቀርም «ማተብ» ግን ግድ ነው። ማድጋ ማተብ ከሌለው አያምርም «እስላሙን» ይሆናል። ማተብ ያላደረገ አንገት አያምርም። ደግሞ ዘጌ ያለው ሽክላ ሰሪ ሁሉ አማራ ስለሆነ ሁሉም ለማዲጋው «ማተብ» ያደርጋል ብለውኛል (30-8-1999)።

ሽክላ ሰሪዎች በሰራቸው ዕቃዎች ላይ ጌጥ ለመስራት የሚጠቀሙት እጣታቸውን፣ ሳር ወይም የቅጠል ስባሪ ነው። ጌጥ የመስራቱ ሂደትም ከአዋቂዎች ይልቅ በወጣቶች ይዘወተራል።

በአጠቃላይ ዕቃዎች ተሰርተው እንዳበቁ ከመድረቃቸው በፊት ጌጦች የሚወጡላቸው ሲሆን የጌጦች ጥቅም የዕቃዎችን ውበት ለመጨመር ነው። ነገር ግን በዕቃዎች ላይ ጌጥ ማውጣት እንደ ባለሙያዎች ፍላጎት የሚወሰን እንጂ የግድ አይደለም።

6.3.4 የሽክላ ቁሶችን ማድረቅና ማቃጠል

የሽክላ ቁሶች ተሰርተው ካለቁ በኋላ በፀሐይ ደርቀው በእሳት ይቃጠላሉ። እንደ መረጃ ሰጪዎች ገለጻ ምንም እንኳን በየደረጃው ያሉ የሽክላ ስራ ሂደቶች ጥንቃቄን የሚፈልጉ ቢሆንም ተሰርተው ያበቁ የሽክላ ቁሶችን ማድረቅና ማቃጠል ከሁሉም በላይ ከፍተኛ ድካም ያለበትና ብርቱ ጥናቃቄን የሚፈልግ የሽክላ ስራ ደረጃ ነው።

ማድረቅ ከማቃጠል ይቀድማል። ሆኖም ዕቃዎችን በማድረቅም ሆነ በማቃጠል ሂደት ለዕቃዎች የሚሰጠው ሙቀት ቀስ በቀስ ከፍ እያለ የሚሄድ ነው። በመሆኑም ቁሶች ተሰርተው እንዳበቁ ጠፈፍ እንዲሉ ነፋስ ላይ ይቀመጣሉ። ነገር ግን ቀጥተኛ ነፋስ ሊያገኛቸው ስለማይገባ (ካገኛቸው ሲቃጠሉ ይሰነጠቃሉ) ነፋስ ከሚነፍስበት

አቅጣጫ በተቃራኒው ወይም ነፋሱን ሊከላከል የሚችል ነገር ባለበት ከአጥር ወይም ከቤት ጀርባ ይቀመጣሉ። በዚህ ሁኔታ ነፋስ ሊያደርቅ የሚችለውን ያህል ካደረጋቸው በኋላ በእሳት ከሚቃጠሉበት አንድ ቀን ቀደም ብሎ እስካለው ቀን ድረስ በፀሐይ እንዲደርቁ ይደረጋል። ከሚቃጠልበት ቀደም ባለው አንድ ቀን ደግሞ ከፀሐይ ተከልክለው ነፋስ ላይ ይሆናሉ።

በዚህ መሠረት ሽክላ ሰሪዎች የሽክላ ቁሶችን ለማቃጠል ወደ እሳት ከማስገባታቸው በፊት በሽክላው ውስጥ ያለው እርጥበት ሙሉ በሙሉ እስኪጠፋ ድረስ የሽክላ ቁሶችን በነፋስና በፀሐይ ያደርጋቸዋል። ቁሶች ለመድረቅ የሚፈጅባቸው ጊዜ በወቅቱና (ክረምትና በጋ) በዕቃው መጠን ይወሰናል። በበጋ ወቅት ትንንሽ ዕቃዎች በሁለት ቀናት ውስጥ ሲደርቁ ትልልቅ ዕቃዎች ደግሞ በሦስትና አራት ቀናት ውስጥ ይደርቃሉ። በክረምት ወቅት ደግሞ የማድረቁ ስራ ረጅም ጊዜ የሚፈጅ ሲሆን እንደ ባለሙያዎች ገለጻ ከሁለት ሳምንት በላይ ይፈጃል። በአንድ ጊዜ የሚቃጠሉት ዕቃዎች ቁጥርም ከበጋው ያነሰ ነው። ብዙ ጊዜ የክረምት ዕቃዎች ከበጋ ዕቃዎች ይልቅ ሲቃጠሉ ይሰነጠቃሉ።

የሆነው ሆኖ በየትኛውም ወቅት የሚቃጠሉ የሽክላ ዕቃዎች በቅድሚያ በውስጣቸው ያለው እርጥበት ጨርሶ መጥፋት አለበት። ይህ መሆኑን ደግሞ ባለሙያዎች ራሳቸው ከረጅም ጊዜ የስራ ልምዳቸው የተነሳ ያውቁታል። ዕቃው ለመቃጠል መድረሱን በምን ታውቃላችሁ ሲባሉ ግን «ይታወቃል መልኩ ሽሮ ዱቁት/አመድ ይመስላል» ይላሉ። በመሆኑም ቁሶች ለመቃጠል ዝግጁ መሆናቸውን ካረጋገጡ በኋላ ማቃጠሉን ለመጀመር እሳት ያነድዳሉ። ማገደዎች ከብትና እንጨት ናቸው። ባለሙያዎች የሽክላ ቁሶችን የሚያቃጥሉበት ቦታ የተወሰነ ነው። በየጊዜው አይቀያየሩም። በዚህ ስፍራ ምግብ ነክ ነገሮች አይቀርቡም በመሆኑም በፀሐይ የደረቁ ቁሶችን ለማቃጠል በፈለጉ ጊዜ በዚህ ቦታ እሳት ያነድዱና ቁሶችን ያቀርባሉ።

ቁሶች በእሳት ሲቃጠሉ ቀስ በቀስ ነው ሙቀቱን እንዲለምዱት የሚደረገው። ይህ ካልሆነ ግን ይሰነጠቃሉ። በመሆኑም የተሰሩት ቁሶች ሁሉ በነደደው እሳት ዙሪያ ተደርድረው የእሳቱ ሙቀት እንዲያገኛቸው ይደረጋል። ከዚህ በኋላ ከብቱ በደንብ ሲቀጣጠል እሳቱ እየተጫረ ቁሶቹ ውስጥ ይደረጋል። በዚህም ሁኔታ እሳቱ እንዳይጠፋ እንጨትና ከብት እየተጨመረ ዕቃዎች ለአንድ ሰዓት ያህል ሊቆዩ ይችላሉ። በዚህ ጊዜ ግን ድስቶች ከሌሎች ዕቃዎች በተለየመልኩ ወደእሳቱ ከመቅረባቸው በፊት ውስጣቸው በወፍራሙ በተባካ ቀይ አፈር ይቀባሉ። ይህም ተቃጥለው ካበቁ በኋላ ወጥ ሲሰራባቸው ወጡን (እንዳያዳፍቁት) እንዳያበላሹት ነው ብላኛለች ይህንን ስታደርግ ያገኘኋት ወ/ሮ ወ.ዴ. መ.ጨ የተባለች የ30 ዓመት የሽክላ ስራ ባለሙያ።

በዚህ ሁኔታ ቁሶች ቀስ በቀስ በእሳቱ ሲቃጠሉ ባለሙያዎች ከጎን ቀጫጭን እንጨቶችን አመቻችተው በመደርደር የእንጨት መደብ ይሰራሉ። በኋላም ለአንድ ሰዓት ያህል ከእሳት አጠገብ ተቀምጠው በላያቸው ላይ ፍም ተቀምጠዋቸው የነበሩትን የሽክላ ዕቃዎች አንድ በአንድ እያመጡ «መደቡ» ላይ እያመቻቹና ማዲጋዎችን (አንስራዎችን) አንገት ለአንገት እያደጋገፉ ያስቀምጧቸዋል። ትልልቅ ዕቃዎች ከታች ትንንሾች ደግሞ ከትልልቆቹ ላይ ተደራርበው ይቀመጣሉ። በዕቃዎች አቀማመጥ ምክንያት የተፈጠረ ክፍት ቦታ ሁሉ በትንንሽ ዕቃዎች ይሸፈናል። ከዚያ በዕቃዎች ዙሪያ ከታች ካለው እንጨት ጋር እንዲያያዝ ሆኖ እሳት ይነድዳል። ከዚያ በኋላ ዕቃዎች ተመቻተው መቀመጣቸውና ሁሉም እሳት በአግባቡ እንደሚደርሳቸው ሲረጋገጥ በሳር ይሸፈናሉ። ይህም «ማዳፈን» ይባላል። ሳሩ ከታች በሚነሳው እሳት ይያያዝና ዕቃዎች ከታችም ከላይም እሳት ያገኛቸዋል። በዚህ ሁኔታ ለአንድ ሰዓት ያህል እሳቱ ይነድድና ሳሩ ይገለጣል ዕቃዎችም እስኪቀዘቅዙ ድረስ በተቃጠሉበት ቦታ ይቆያሉ።

ወቅት፣ የእንጨት መኖርና አለመኖር፣ እንዲሁም ገበያ በአንድ ጊዜ ሊቃጠል የሚገባውን የሽክላ ዕቃ ቁጥር ይወስኑታል። ከነዚህ ጉዳዮች አንጻር አንድ ሽክላ ሰሪ በአንድ ጊዜ ከ10-20 የሚደርሱ የሽክላ ዕቃዎችን ታቃጥላለች።

በምዕራፍ አራት የባህረ ሰላጤዋ ዳራ ሲገለጥ እንደተጠቆመው የሰላጤዋ አጎራባች በሆኑ ገጠሮች ለምሳሌ ወንጀጣ፣ ሰቀለጥ፣ ይጉዲ - - - (የሰላጤዋን ካርታ ይመልከቱ) የሚኖሩ ሰዎችና ራሳቸው ዘገኞች የሚገበያዩበት ገበያ በሳምንት ሁለት ቀን ማክለኛና ቅዳሜ ይውላል። በመሆኑም ሽክላ ሰሪዎች እንደገበያው ሁኔታ በሳምንት አንድ ጊዜ ወይም ሁለት ጊዜ የሽክላ ዕቃዎችን ሊያቃጥሉ ይችላሉ። ለምሳሌ በመጀመሪያው ማክለኛ ሁሉንም (በእብዛኛው) እቃዎች ተሸጠው ከሆነ ለቅዳሜ ገበያ ሲባል አርብ የግድ ሌሎች የሚቃጠሉ ይኖራሉ። ማክለኛ አልተሸጡ ከሆነ ግን ቅዳሜ ቀደም ሲል የተቃጠሉት እስኪሸጡ ድረስ ሌሎች አይቃጠሉም። አንዳንድ ጊዜ ደግሞ በሳምንት ሁለት ጊዜ ላለማቃጠል ሲባል አሁኑ ለሁለቱም ቀናት ገበያ የሚበቁ ዕቃዎች ሊቃጠሉ ይችላሉ።

እንደባለሙያዎች ገለጻ ሽክላዎች በእሳት ውስጥ በመግባታቸው፣ ከመግባታቸው በፊት የነበራቸውን ጥቁር ቀለም ለውጠው ቀይ ቀለም ይዘው ይወጣሉ። ከቀለማቸው ባሻገር ግን በመቃጠላቸው ምክንያት ጠንካራ ይሆናሉ። የተለመደ ተግባራቸውንም (ውሃ መቅዳት፣ ጠላ ማስቀመጥ፣ በእሳት መጣድ ወዘተ) «በቀላሉ» ሳይሰበሩ እንዲወጡ ይረዳቸዋል።

በአጠቃላይ በዘጌ ባህረ ሰላጤ የሸክላ ቁሶች አሠራር፤ አፈር መቆፈርና ቁሶችን ለመስራት ማዘጋጀት፤ የሸክላ ቁሶችን ቅርጽ እንዲይዙ ማድረግ፤ ቁሶችን ማስጌጥ፤ ቁሶችን ማድረቅና ማቃጠል የሚባሉ ጥንቃቄን የሚጠይቁ ሂደቶች አሉት።

6.4 የሸክላ ስራ ባለሙያዎች

እንደ Graves (1991) ና Rice (1987) ያሉ ምሁራን በየትኛውም ቦታ ያሉ የሸክላ ስራ ባለሙያዎች ሙያውን የለመዱበት ሁኔታና ያለመዳቸው ሰው በሚሰሯቸው የሸክላ ቁሶች ላይ የሚፈጥረው ልዩነት አለ ሲሉ ሃሳባቸውን ይሰነዝራሉ። ከዚህ አንጻር በዘጌ ባህረ ሰላጤ የሚኖሩ ባለሙያዎችንና ሙያውን የለመዱበትን መንገድ ለማወቅ ባደረግሁት አሰላ በሰላጤው ውስጥ አፋፍ 01 ቀበሌ፤ ጋሚና፤ ሰጎዳ በተባሉ ቦታዎች በጠቅላላው 14 የሸክላ ስራ ባለሙያዎች እንዳሉና ዋሻ በሚባል የሰላጤው ጎጥ ውስጥ ደግሞ ከዚህ በፊት ሸክላ ሰሪዎች እንደነበሩ አሁን ግን ብዙዎቹ ሃገር ለቅቀው እንደሄዱ ጥቂቶቹ ደግሞ ስራውን እንደተውት አረጋግጫለሁ።

የሙያውን ለመዳ በተመለከተ የተገኘው መረጃ የሚያመለክተው የሸክላ ባለሙያዎች የልምምድ መንገድ ሁለት አይነት መሆኑን ነው። በሰላጤዎ ውስጥ ከሚገኙት 14 የሸክላ ስራ ባለሙያዎች ሰባቱ ሙያውን ከጎረቤቶቻቸው የተማሩት ሲሆን ሦስቱ ከቅድመ አያት ሲወርድ ሲዋረድ የተቀበሉት፤ አራቱ ደግሞ እናቶቻቸው ከጎረቤት ተምረው ያስተማሯቸው ናቸው። በአጠቃላይ በሰላጤዎ የሸክላ ባለሙያዎች የሙያ ለመዳ ሦስት መልክ ያለው ነው።

ሙያው ከቀደምት አያቶቻቸው ሲወርድ መጥቶ እነሱ ጋር የደረሰው ባለሙያዎች በአካባቢው ነዋሪዎችና በሌሎች ሸክላ ሰሪዎች ዘንድ የሙያው ባላባት ተደርገው ይቆጠራሉ። እነዚህ ሰዎች እስራኤላዊ ዘር ያላቸው ናቸው። እንደሚናገሩት መቼ እንደሆነ ባያውቁም እናቶቻቸው¹⁰ ጎንደር አካባቢ ከሚኖሩ እስራኤላዊ ዘር ካላቸው ወገኖቻቸው ተለይተው ወደ ዘጌ የገቡ በጋብቻ ምክንያት ነው። ሲመጡም ሙያውን ይዘውት ገብተዋል። ከዚያም ለዘመናት ያህል ሙያው ከልጅ ልጅ እየተወራረሰ እስከ አሁን ድረስ በሰላጤዎ ውስጥ ሊዘልቅ ችሏል። ነገር ግን የሙያውን ህልውና ተጠብቆ ሊኖር የቻለው ሙያውን ከቤተሰብ ከወረሱት ይልቅ ከጎረቤቶቻቸው በተማሩት ሰዎች አማካይነት ነው። ምክንያቱም ዛሬ ዛሬ በሰላጤዎ ውስጥ ካሉት ሸክላ ሰሪዎች ውስጥ ቁጥራቸው ብዙ የሆኑት ሙያውን ከጎረቤቶቻቸው የተማሩት ናቸው። ይህም የሆነበት

¹⁰ «በዚህ ምዕተ ዓመት መጀመሪያ ላይ በብዙ መቶ ሺህ የሚቆጠሩ ፈላሻዎች በኢትዮጵያ መኖራቸውና . . . እነዚህም በአብዛኛው በሰሜን ምዕራብ የጎንደር ክ/ሀገር ተበታትነው ይኖሩ እንደነበረ ይታወቃል» (አምሩ፣ 1984:113)።

ምክንያት በሰላጤው ውስጥ ይኖሩ የነበሩ ብዙ (ሁሉም ማለት ይቻላል) እስራኤላዊ ደም ያላቸው ሰዎች እስራኤል በምታደርገው «በየቦታው የተበተኑ ህዝቦቿን የመሰብሰብ ተግባር» ወደ እስራኤል ሄደው አልቀዋል(በሰላጤው ውስጥ ያሉ እስራኤላውያን ሽክላ ሰሪዎች ብቻ ናቸው)። ያሉትም ቢሆኑ 1ኛ.ዕድሜያቸው ስለገፋ 2ኛ. የሄዱ ዘመዶቻቸው የገንዘብ ድጋፍ ስለሚያደርጉላቸው ስራውን አቁመዋል። በዚህ ምክንያት አሁን በሰላጤው ውስጥ የሚገኙ ሙያውን በዘር ለምደው የሚሰሩ ሰዎች ሦስት ብቻ ናቸው። እነሱም ዕድሜያቸው ከ50 ዓመት በላይ ነው። እነዚህ ሰዎች ሙያውን እንዴት ለመዳኘት ተብለው ሲጠየቁ ሙያውን ለመልመድ ብለው ሳይሆን የለመዱት ሲሰራ እያዩ በማደጋቸው ምክንያት እንደለመዱት ይናገራሉ። መቼ እንደተማሩት አያውቁም ነገር ግን እናቶቻቸው ሲሰሩ በማየት ዕቃዎችን በማቀራረብና የአፈር ሽክመትን በማገዝ በስራው ላይ ሲሳተፉ እንደቆዩና ከሆነ ጊዜ በኋላ ራሳቸውን የሽክላ ስራ ባለሙያ ሆነው እንዳገኙት ይገልጻሉ። ለምሳሌ ወ/ሮ ፈንታ ገነት እንዴት ስራውን እንደለመዱት ሲናገሩ፡-

የእናቴ እናትም፣ እናቴም ሽክላ ሰሪ ነበሩ። እኔ ሽክላ መስራት የለመድኩት ከታሪ¹¹ ሆኜ ነው። ሁል ጊዜ ከእህቶቼ ጋር ሆኜ ለእናቴ አፈር አመጣላት ነበር፣ እንጨት አለቅምላት ነበር። በኋላ ግን ቀስ በቀስ መስራት ተማርኩ። መጀመሪያ እሳቱን እየፈራሁ የምታቃጥልልኝ እናቴ ነበረች በኋላ ሁሉንም ለምጄ መስራት ቻልኩ። እስከአሁን ድረስም እሱን እየሰራሁ እንጀራ እበላለሁ ብለዋል (17-02-2000) ።

ሌሎች ሰራተኞችም በዚህ መልክ ስራዬ ብለው ሳይማሩ የሙያው ባለቤት እንደሆኑ የሚናገሩ ሲሆን ሌሎች ሙያውን ከጎረቤት የለመዱት ደግሞ በተቃራኒው መተዳደሪያ ይሆናል ብለው አስበው ስራዬ ብለው እንደለመዱት ይናገራሉ። ያም ሆኖ ግን ስራውን ስራዬ ብሎ ለመማርና እርሱንም መተዳደሪያ አድርጎ ለመቀጠል ያስቻላቸው ምክንያት አሉ። ይኸውም ሁኔታውን ከመንግስት የተፈቀደ አድርጎ ከማሰብ ጋር የተያያዘ ነው። ይህም በ1969ዓ.ም የጎጆ ኢንዱስትሪን በተመለከተ ከወጣው አዋጅና ከተግባራዊነቱ ጋር የተያያዘ መሆኑ ነው (Tolistykh,1988) ። እንደ ባለሙያዎቹ ገለጻ ይህ አዋጅ ለብዙ ሰዎች የሽክላ ስራ መልመድ ምክንያት ሆኗል። ምንም እንኳን ብዙ ሰዎች የሽክላ ስራውን ከጎረቤቶቻቸው ለምደው ቁሶችን በመሸጥ የቡና ምርት መመናመን ያደረሰባቸውን ድህነት ቢያንስ የዕለት ችግራቸውን መቅረፍ እንደሚችሉ ቢያውቁም ማህበረሰቡ ለሽክላ ሰሪዎች ያለው አመለካከት የሚፈቅድላቸው ስላልሆነ ሙያውን ሲማሩት ተምረውም ሲሞክሩት አልደፈሩም። በኋላ ግን አዋጁ ሁሉንም ነገር እንደቀየረው ይናገራሉ። በሰላጤው ውስጥ በጋሚ ጎጥ የሽክላ ስራ ባለሙያ የሆኑት ወ/ሮ በተሐ ካሳ ስለዚህ ጉዳይ ሲገልጹ፡-

¹¹. ከታሪ- በጉጃም ዘዬ ትንሽ ልጅ የሚል ትርጉም አለው።

መንግስቱ ኃ/ማርያም ሁሉም ስራ እኩል ነው። የሚናቅ ስራ የለም ካለ በኋላ ሽክላ የሚሰራው ሽክላ፣ ጣውላ የሚሰራው ጣውላ፣ ሽማቃ የሚሰራው ሽማቃውን በይፋ መስራት ጀመረ። እኔ ሙያውን የለመድኩት በዘርዋ ሽክላ ስሪ ከሆነች ጎረቤቱ ነው። በእርግጥ መንግስት ይህንን ስራ ስሩ ሙያ ክቡር ሲል እንደገና ለግርዳር ጎማጣ (ጎልማሶች ማሰልጠኛ ጣቢያ) ብዙ ሴቶች ወስዶ ነበር። ነገር ግን እኔ ባህርዳር እንደደረሰኩ ስላመመኝ ሁሉንም ነገር ትቼ ተመለስኩ በኋላ ግን ጥንት ከዘርቿ ሙያውን ከለመደች ጎረቤቱ ለመድኩት። እንዲያውም ከሰለጠኑት ሴቶች ተመልሶ መጥቶ ሽክላ ስሪ የሆነ የለም። እዚህ ያለው ብዙዎቻችን ግን ከጎረቤቶቻችን እያየን መስራት ተማርን። መንግስት ሙያ ክቡር ነው ማለት ሙያ ኖርን እንጀራ እንደገና አድርጎናል ይላሉ (28-8-1999 ዓ.ም) ።

ይሁን እንጂ ሽክላ ስራን ከቤተሰብ የተቀበሉትም ሆነ ከጎረቤቶቻቸው የተማሩት ሰዎች ሙያውን ለልጆቻቸው ማስተላለፍ እንዳልቻሉ ነው የሚናገሩት። ለዚህም የሚያቀርቡት ምክንያት ሽክላ ስራ እጅግ አድካሚ በመሆኑ ልጆች በእርሱ ከሚንገላቱ ይልቅ ዘመናዊ ትምህርት ቢማሩ እንደሚሻል ስለመረጡ ነው። በዚህ ምክንያት ልጆች በራሳቸው ጊዜ ሙያውን ካልለመዱት በስተቀር ፈቅዳ ሙያውን ለልጆቹ የምታስተላልፍ እናት የለችም።

ይህ ሁኔታ የስራውን ህልውና የሚፈታተነው ሲሆን አልፎ አልፎ ግን የራሳቸው ገንዘብ እንዲኖራቸው የሚፈልጉ የተወሰኑ ወጣቶች በስራው ላለ ተሰማርተዋል። የእነሱ መጨመር ነው በሰላጤዋ የሚኖሩ የሽክላ ስራ ባለሙያዎችን ቁጥር 14 ያደረሰው። ለምሳሌ ወ/ሮ ውዴ ሙጫ የ30 ዓመት ወይዘሮና የሽክላ ስራ ባለሙያ ናት። ሙያውን የለመደችው ከእናቷ ነው። እናቷ ግን ይህንን ስራ ለማስተማር አትፈልግም ነበር፤ እንዳትሰሪ ስትልም ረግማታለች። እሷ ደግሞ ስራውን መተው አትፈልግም። ምክንያቱም ከባሏ ሁሉን ወጪ መቀበል አትፈልግም። እሷ ግን ለሁለት ሴት ልጆቿ ሙያውን ማስተማር አትፈልግም የሽክላ ስራ «ቀለም ያጠፋል» (ውበት ያጠፋል) በዚህ ላይ እንዲህ ተስቃይተሽ የምትሸጩበት ዋጋ በጣም ትንሽ ነው ትላለች። እኔ እንዲህ ሆኜ እነሱም መሆን የለባቸውም ባይሆን ጠንክራ አስተምራቸዋለሁ ትላለች። ዳሩ ግን ልጆቹን እንዳየኋቸው የተሰሩ እቃዎችን በማቀራረብ፣ እሷ ስትሰራ አጠገቧ ሆነው የሚያስፈልጋትን በማገዝ ከስራው አካባቢ የማይጠፉ በመሆኑ ሙያውን ጨርሶ አይለምዱትም ማለት ይከብዳል።

ሽክላ ሰሪዎች የሚሰሯቸውን ቁሶች አስመልክቶ ከተጠቃሚዎች የተገኘው መረጃ ሙያውን ከቤተሰብ ካገኙት ይልቅ ተምረው የሰሩት ሰዎች ጥራት ያላቸውና ጌጣቸው ያማረ የሽክላ ቁሶችን እንደሚሰሩ ይገለጻል። የዚህም ምክንያቱ ሙያውን ከጎረቤት የተማሩ ሰዎች መተዳደሪያ ይሁነኝ ብለው ነው የተማሩት በመሆኑም መተዳደሪያ እንደመሆኑ መጠን የተሻለ ገቢ ለማግኘት ጥሩ ዕቃ መስራት አስፈላጊ ነው የሚል መረጃ ነው ከባለሙያዎችም ሆነ ከተጠቃሚዎች የተገኘው።

በሰላጤዎ ውስጥ ሸክላ ስራ ሙሉ በሙሉ የሴቶች ስራ ነው። እንደም ወንድ የሸክላ ስራ ሲሰራ አላየሁም (በአፈር ማምጣቱ ግን ወንድ ልጆች ይላተፋሉ)። ወንዶች አይሰሩም ወይ ብዬ ላቀረብኩት ጥያቄ ከባለሙያዎችም ሆነ ከተጠቃሚዎች ያገኘሁት መልስ «ምነው ያለ አባት!» የሚል አግራሞት የተቀላቀለበት መልስ ነው። የአግራሞታቸውን ምክንያት አስመልክቶ መልስ ያገኘሁት ከሁለት ወገን ነው። አንዱ ሙያውን በልምድ ካገኙትና ከተጠቃሚዎች ሲሆን እነሱ «ሸክላ ስራ ለሴት ብቻ ያበጀለት» (እግዚአብሔር ለሴቶች የሰጣቸው ስራ) ነው ይላሉ። ሁለተኛው ወገን ግን ግልፅ ባልሆነ መንገድ ሙያውን ከዘራቸው ከወረሱና ማህበረሰቡ ፈላሻ ብሎ ከሚጠራቸው ወገኞች የሰማሁትና በኋላ እውቀቱ ይኖራቸዋል ብዬ ከጠየኳቸው ሰዎች ያገኘሁት ነው።

ይህ ቡድን ሸክላ ስራ የእስራኤላውያን ሃብት መሆኑን አምኖ ነው ሙያው ለምን የሴቶች ብቻ እንደሆነ የሚገልፀው። እስራኤላውያን በግብፅ ምድር በነበሩ ጊዜ የግብፅ ህዝቦች ጠብና ጭቃ በማሰራት በፅኑ ያሰቃዩአቸው ነበር። በዚህ ጊዜ ግን ወንድ ልጅ የተወለደ እንደሆነ ህዝቡን ነፃ ያወጣዋል ብሎ ስለፈራ የግብፅ ንጉስ (ፈርኦን) ወንድ የተወለደ እንደሁ ይገደል። ሴት ከሆነች ግን ትኑር ብሎ አዋጅ አወጣ¹² ። እናም ያኔ በህይወት የመኖር መብት የነበራቸው ሴቶች ስለነበሩ የሸክላ ስራው ይሰራ የነበረው በሴቶች ብቻ ነበር። ያም ሙያውን የሴቶች እንዲሆን አደረገ ልምዱም በዛው ቀጠለና ኢትዮጵያ ውስጥ የመጡ እስራኤላውያንም በልማዳቸው መሰረት ሙያውን ለሴት ልጆቻቸው ሲያስተላልፉ ኖሩ። ከጎረቤቶቻቸው የተማሩትም ቢሆኑ ሙያውን ብቻ ሳይሆን ልሙዱንም «ከባለቤቶች» ተቀብለው ዘኔ ባህረ ሰላጤ ውስጥ ሸክላ ስራ አሁን ድረስ የሴቶች ብቻ ሙያ ነው።

በአጠቃላይ በዘኔ ባህረ ሰላጤ በጠቅላላው 14 ሸክላ ሰሪዎች ያሉ ሲሆን ከእነዚህ ውስጥ ሦስቱ ሙያውን በቤተሰብ ደረጃ ቀሪዎቹ ደግሞ ከጎረቤት የተማሩ ናቸው። የሚሰሩ የሸክላ ቁሶችን ጥራት አስመልክቶም ሙያውን ከጎረቤት የተማሩ ሰዎች ከቤተሰብ ካገኙት በተሻለ ጥራት ይሰራሉ።

6.5 የሸክላ ሰሪዎች ማህበራዊ ደረጃ

Silverman (1999) እና Freeman and Alula (2001) ስለ ኢትዮጵያ የእጅ ስራ ባለሙያዎች ሁኔታ ሲገልጹ ቁሶችን የሚያመርቱ ሰዎች ማህበራዊ ደረጃቸው ከባህል ባህል የሚለያዩ ቢሆንም በአብዛኛው ግን ቡድኖቹ የራሳቸውን መንደር መስርተው እስከሚኖሩ ድረስ በሌላው ማህበረሰብ የተገለሉ ናቸው። ለዚህም ምክንያቱ ሌላው

¹² ሙሉ ታሪኩን በመጽሐፍ ቅዱስ ኦሪት ዘፀአት ምዕ1 ቁ.1-22ን ይመለከታል።

ማህበረሰብ «ባለሙያዎች ልዕላ ሰው ተፈጥሮ ያላቸው ናቸው» ብሎ ስለሚያስብ እንደሆነ ይገልጻሉ።

እንደዚህ ሁሉ ወደ ዘጌ ባህሪ ሰላጤ የሽክላ ስራ ባለሙያዎች ሲመጣ ከዚህ ሃሳብ ጋር የሚመሳሰል ሁኔታ ነው የሚታየው። በእርግጥ ማህበረሰቡ እነዚህን ባለሙያዎች በዘር ሽክላ ስራ የሆኑና የተማሩ ሲል በሁለት ክፍሎ ነው የሚያያቸው።

ከዚህ ክፍፍል አንጻርም ሙያውን በዘር ከወረሱት ይልቅ የተማሩት ሰዎች የተሻለ ክብር አላቸው። ከሌላው ማህበረሰብ ጋር አብሮ የመብላት፣ የመጠጣትና አበልጅ የማንሳት ዕድል ያለው ይሄኛው ክፍል ነው።

ሙያውን በዘር ወደወረሱት ሰዎች ስንመጣ ግን ይህኛው ቡድን በሌላው ማህበረሰብ እጅግ የተገለለ ሆኖ ነው የሚገኘው እንዲያውም ማህበረሰቡ ለእነዚህ ወገኖች «ቡዳ» የሚል ስያሜ ሰጥቷቸዋል። የፈለጉትን ሰው የማሳመም ብሎም የመግደል ኃይል እንዳላቸው ይገለጻል። እንዲያውም ይህን አመለካከት የሚያጠናክር እምነት አላቸው። (እምነቱ፣ ወደ ጎሳ «ማህበረሰቡ ስለሽክላ ስራዎች ያለው አመለካከትና እምነት» በሚል ርዕስ ይገለጻል) ከዚህም የተነሳ ማህበረሰቡ ከዚህ ወገኖች ጋር አብሮ መብላት መጠጣት አበልጅ ማንሳትና ጋብቻ መፈጸም አይፈልግም። ጋብቻ የፈጸመ እንኳን ቢገኝ ይወገዛል።

ሌላው ይቅርና የማህበረሰቡ አባላት የሽክላ ዕቃዎችን እንኳን በዘር ከወረሱት ይልቅ ከተማሩት ነው መግዛት የሚያዘወትር። ለዚህም ምክንያቱ «ቡዳዎች ሰውን የሚጎዱት በዓይናቸው በመሆኑ ላለመታየት ሲሉ ነው» በሌላ በኩል ደግሞ በዘር ሙያውን ከወረሱት ይልቅ በትምህርት ያገኙት ባለሙያዎች በቅርጽና በጥንካሬ የተሻሉ የሽክላ ዕቃዎችን የሚሰሩ መሆኑ የገበያው ሁኔታ ወደ ተማሩት እንዲያዘነብል አድርጎታል።

የባለሙያዎችን ክፍፍል በተመለከተ ማህበረሰቡ ብቻ ሳይሆን ራሳቸው ባለሙያዎቹም ትኩረት ይሰጣሉ። በዚህ መሠረት ሙያውን ከጎረቤቱ ተማርሁት የሚሉት ወ/ሮ በተሃ ካሳ እኔ ሙያውን የተማርሁት እንጂ ከዘር የመጣ ባለመሆኑ አላፍርበትም። በእርግጥ በዘር የተወረሰ ቢሆን ሰው ስለማያስጠጋ ሊሳፍር ይችላል ይላሉ (28-8-1999)።

እነዚህ ባለሙያዎች (ከቤተሰብ የወረሱትም ሆነ ከጎረቤት የተማሩት) የሽክላ ስራው እንጀራቸው ነውና ራሳቸውንና ቤተሰባቸውን ያስተዳሩበታል፣ ልጆቻቸውን አስተምረው ራሳቸውን አስችለውበታል አሁንም እየሰሩና እያስተማሩበት ነው በመሆኑም ስራውን አክብረው እየሰሩት ይገኛሉ። ነገር ግን ወደ ልጆቻቸው ሲመጣ ልጆች ለሙያው ያላቸው አመለካከት በሙያው ህልውናና ቀጣይነት አስጊ ሁኔታ እየፈጠረበት እንደሆነ ነው መገንዘብ የሚቻለው። በእርግጥ አንዳንድ ልጆች የሽክላ አፈሩን

በመቆፈር፣ ተሽክሞ ወደ ቤት በማምጣት ወላጆቻቸውን ያግዛሉ። ነገር ግን ብዙዎች ወላጆቻቸውን በስራ ማገዝ ይቅርና ወላጆቻቸው ሽክላ ሰሪዎች መሆናቸው በሌሎች ሰዎች ዘንድ እንዲታወቅ አይፈልጉም። ይህንን ሁኔታ በተመለከተ ያነጋገርኳቸው አንዳንድ ልጆች እንደገለጹልኝ በትምህርት ቤት ውስጥም ሆነ በሰፈር ቤቶቻችን የሽክላ ሰሪ ባለሙያዎች መሆናቸው ከታወቀ በዘርም እንኳን ባይኖርብን «የፈላሻ ልጅ» የሚባል ስድብ ከጓደኞቻችን ይመጣብናል። ጓደኞቻችንም ሊቀርቡን አይፈልጉም። ስለዚህ ወላጆቻችን ሽክላ ሰሪዎች መሆናቸውን ለማንም አንገልጽም ብለዋል። ከዚህ ጋር በተያያዘ በገበያ ውስጥ የሽክላ ዕቃዎችን ሲሸጡ ያገኙታቸው አንዲት ወ/ሮ፣ ሴት ልጃቸው ስለ እሳቸው ሙያ ያላትን አመለካከት እንደሚከተለው ገልጸዋል፡-

ልጄ የ18 ዓመት ወጣት ናት፣ በምንም ተአምር ከእኔ አጠገብ ቆማ ሽክላ መሸጥ አትፈልግም። ምክንያቱም ይህንን ካደረገች የክፍል ጓደኞቿና መምህርቿ የሽክላ ሰሪ ልጅ መሆኗን አውቀው እንዳይጓዙት ትፈራሰች። እንዲያውም አንድ ቀን ገበያ ውስጥ ከአጠገቤ ቆማ መምህሯ ሰላያት የምትገባበት ጠፍቷት «መሬት ተከፍታ ብትውጣት በወደደች» ይህንን ሀሳቧን ግን በፍጹም ማስቀየር አልቻልኩም አሁን ከእኔ ጋር ዝምድና ያላት መሆኑ እንዳይታወቅ ስትል ከእኔ ርቃ ሽንኩርትና ድንች ትሸጣለች (ወ/ሮ በተሃ ካሃ:23-02-2000) ።

ከዚህ በተረፈ ደግሞ ብዙ ባይሆኑም የሽክላ ሰሪውን አስመልክቶ ከማህበረሰቡም ሆነ ከራሳቸው ከባለሙያዎች የሚባሉት ጥቂት ቃል ግጥሞች ሙያውም ሆነ ባለሙያዎች በማህበረሰቡ ዘንድ ያላቸውን ዝቅተኛ ደረጃ የሚያሳዩ ናቸው። ቀጥሎ ምሳሌ የሚሆኑ 6 ቃል ግጥሞች ቀርበዋል። የመጀመሪያዎቹ ሶስቱ ማህበረሰቡ የሚላቸው ቀጣዮቹ ሶስት ደግሞ ባለሙያዎች የሚሏቸው ቃል ግጥሞች ናቸው።

ቢኖራት ነው እንጅ አንዳች ብልሃት

አፈር አቅም ኑርት የሚቆምላት

ይህ ቃል ግጥም ሽክላ ዕቃዎች ከአፈር የሚሰሩ መሆኑን ይገልጻል። ሆኖም ገጣሚው የአፈር ወደ ዕቃነት መቀየር አስገርሞታል። አፈሩ እንዴት ቆመ ብሎ ሲያስብ ግን ሰሪዋ ከሌላው ሰው የተለየ ችሎታ ስላላት ነው የሚል መልስ ለራሱ ሰጥቷል። ይህንን ችሎታም «ብልሃት» ሲል ይጠራዋል። ነገር ግን ይህንን ችሎታ ጥበብ ነው፣ ጎብዝና ነው ሲል አይደለም የሚያደንቀው ሌላው ሰው ማድረግ የማይችለውን ነገር ያስደረጋት አንዳች እኩይ ነገር በውስጧ አለ ሲል ስለ ባለሙያዋ ችሎታ ያለውን እምነት ይገልጻል። ቀጣዩ ስነቃልም ባለ ሙያዎችን የሚሰድብ ነው።

የአንበሳ ልጅ ሞቶ የጅብ ልጅ ገነነ

አላስቀምጥ አለ ጠጉሩ እየበነነ

ይህ ቃል ግጥም ደግሞ አንበሳና ጅብን እያወዳዳረ የአንዱን መድከም የሌለውን ደግሞ ሃያል መሆን ይናገራል። ማህበረሰቡ እንደሚስማማበት አንበሳ ሃያል ነው። አሁን

ግን እሱ ስለሞተ ጅብ ሃያል ነኝ ብሎ እንዳለበና ከዚህ በላይ ደግሞ ሌላውን ጤና እንደነሳ ግጥሙ ይናገራል። ይሁን እንጂ እዚህ ላይ አንበሳና ጅብ ተምሳሌቶች ናቸው። ማህበረሰቡ ሽክላ ስሪዎችን በ-ዳዎች ናቸው ሌሊት ሌሊት ጅብ ይጋልባሉ ይላቸዋል። ይህ ግጥም ደግሞ በደርግ መንግስት «መሬት ላራሽ» ሲታወጅ ባለባቶች መሬታቸውን ተነጥቀው ለሁሉም እኩል ከተከፋፈለ በኋላ የእነሱን አንገት መድፋት፣ እንዲሁም ስራ ክብር ነው በሚል ሁሉም ሰው የእጅ ስራ መልመድ ሲጀምር ሽክላ ስሪዎችም ከተናቁበት ራሳቸውን ቀና ቀና ማድረግ መጀመራቸው ተከትሎ የተገጠመ ነው። በመሆኑም የአንበሳ ልጅ ሲል ባለሃብቶችን ያሞካሽና እነሱ ዝቅ ሲሉ «የጅብ ልጅ» ሲል የሚጠራቸውን ሽክላ ስሪዎች «ቀን ወጣላቸው» ይላል። በመሆኑም እነዚህ ወገኖች «ማንነታቸውን» አውቀው እንዲቀመጡ በቀጣዩ ቃል ግጥምም ይነገራቸዋል።

ፋቂ ደበል አንሣ አፈር አላቋጭ
አለሁ አለሁ አትበይ አርፈሽ ተቀመጭ

ይህ ግጥም የተገጠመበት ጊዜ የላይኛው ግጥም በተገጠመበት ወቅት እንደሆነ የቃል መረጃዎች ይገልጻሉ። ግጥሙ የእጅ ስራ ባለሙያዎችን ሁሉ መቅለል አድርጎ ጠርቶ ራሳቸውን ዝቅ እንዲያደርጉ ይናገራል። ይህም መንግስት ሁሉም ስራ እኩል ነው የሚል መመሪያ አውጥቶ ባለሙያዎች በሙያቸው መከራት ሲጀምሩ ማህበረሰቡ ግን አይሆንም አርፋችሁ ተቀመጡ ሲል ሞራላቸውን ያካላሸበት ነው።

ማህበረሰቡ በእነዚህና እነዚህን በመሳሰሉ ቃል ግጥሞች ለባለሙያዎች ያለውን አመለካከት ሲገልፅ ባለሙያዎችም ቢሆኑ የሚላቸው ቃል ግጥሞች አሉና ቀጥለን እንያቸው።

እብን አንሳ ማለት ዕውቀቱ ጠፍቷቸው
ደበል አንሳ አሉን እግዚሔር ያንሳቸው።

ማህበረሰቡ ባለሙያዎችን በተለይም ቆዳ ስራተኞችን «ደበል አንሳ» ሲል ይጠራቸዋል። ባለሙያዎች ግን «ይህ ስያሜ ከእውቀት ማነስ የተሰጠን ነው። ሰው ዕውቀት ስለሌለው ነው እንጅ እኛ እብን አንሳ ነን፤ እብን ማለት ድንጋይ ማለት ነው። ድንጋይ ደግሞ ምንም የማያውቅ ነው። እኛ ምንም ዕውቀት ለሌላቸው ድንጋዮች ዕቃ ሰርተን እየሰጠናቸው እኛ በሰራነው ዕቃ ይበላሉ ይጠጣሉ እነሱ ግን ይህንን ማድረግ አይችሉም። ስለዚህ ዕውቀት የላቸውምና ቢሞቱ ይሻላል» ይላሉ።(ወ/ሮ ታሪክ ገነት፡4 02-2000) እነዚህን «ዕውቀት የሌላቸውን ሰዎችም» ስለሚንቁ አቻ ካቻ እንግባባ በሚል የጣዩ ቃል ግጥም በሽክላ ስራ ባለሙያዎች ተገጥሟል።

አንተ ብረት ቀጥቅጥ እኔ ሽክላ ልሰራ
ምን ያዳርቅሃል ከደንቆሮ ጋራ

ግጥሙ የስራ ክፍፍልን ያሳያል። ሸክላ ሰሪዋ የብረት ሰራተኛውን አንተም ሙያ አለህ እኔም የራሴ ሙያ አለኝ። ስለዚህ አንተ እና እኔ ሁለት ባለሙያዎች አብረን እንኑር እንጂ ምንም ዕውቀት ከሌላት ሴት ጋር መኖር የለብህም ትለዋለች። ሸክላ ሰሪዎች ስራ (ሙያ) የለውም የሚሉትን ማህበረሰብ «ደንቆሮ» ሲሉ ይጠሩታል። በመሆኑም ከደንቆሮ ጋር መኖር መድረቅ ነው እኔ ባለሙያዋ የኑሮ አጋርህ ልሁን ስትል የብረት ስራ ባለሙያውን ለትዳር ትጋብዘዋለች ። በቀጣዩ ቃል ግጥምም እሷ የሸክላ ስራ ሙያ ከሌላት ሴት የተሻለች እንደሆነች ትነግራታለች።

መሳደቡን ትተሽ አዙረሽ እንድታይ
ደሞ እንደ ማዲጋው አንገት ልስራልሽ ወይ

የሸክላ ባለሙያዋ የሸክላ ባለሙያ ያልሆነችውን ሴት አታስተውይም ብታስተውይ ኑሮ እኔ በሰራሁት የሸክላ ዕቃ እንደምትገለገይ ስለምታውቁ አትሳደቡም ነበር። ስለዚህ እኔ ሙያውና ችሎታው አለኝና አዙረሽ የምታይበት አንገት ልስራልሽ ወይ ትላታላች። መረጃ ሰጪዎች እንደገለጹት በሰላጤው አዙሮ የማያይን ሰው ለመሳደብ «አንገት የለሽ» ይባላል።

በአጠቃላይ በሰላጤው ውስጥ ከማህበረሰቡም ይሆን ከሸክላ ሰሪዎች አንጻር የተገኙት የተወሰኑ የቃል ግጥሞች ማህበረሰቡ ባለሙያዎችን የሚያንቋሽሽባቸው ሲሆኑ ሸክላ ሰሪዎች ደግሞ በተራቸው መልስ የሚሰጡባቸው ናቸው። ሆኖም ሁሉም ወገኖች የሚያጋጥሟቸው ቃል ግጥሞች በጠቅላላው ማህበረሰቡ ለሸክላ ስራ ያለውን ዝቅተኛ አመለካከት የሚያንፀባርቁ ናቸው።

6.6 ከሸክላ የተሰሩ የቤት ቁሶች በማህበራዊ፣ ባህላዊና ኢኮኖሚያዊ አውዶች

አንድ የፎክሎር ጥናት፣ ፎክሎሩ የሚከወንበትን ማህበራዊ፣ ባህላዊና ኢኮኖሚያዊ አውድ በሚገባ መግለፅ አለበት (ብርሃኑ፡ 1995፣ Dorson፡ 1983፣ Glassie፡1999) ። በመሆኑም በዚህ ርዕስ በዘገባ ባህረሰላጤ የሚገኙ የሸክላ ቁሶች በማህበራዊ ፣ በባህላዊና ኢኮኖሚያዊ አውዶች ያላቸውን መልክ የተቃኘ ሲሆን በንዑሳን ርዕሶች ደግሞ በማህበራዊ አውዶች፣ የባለሙያዎችና የተጠቃሚዎች ማንነት (ዘር፣ ሃይማኖት፣ ስራ ወዘተ)፣ በመካከላቸው ያለው ተራክቦ፣ አደረጃጀታቸው፣ ማህበራዊ ተቋሞቻቸው፣ በባህላዊ አውድ፣ የፎክሎሩ ባለቤቶች ፎክሎሩን የተረዱበት መንገድ፣ በፎክሎሩ የተገለጸው የህይወታቸው ክፍል፣ አገራዊ ዕውቀቶች የሚነሱ በኢኮኖሚያዊ አውድ ደግሞ የጥሬ ዕቃዎችና ያለቀላቸው ዕቃዎች ዋጋ፣ የገዢዎች የኢኮኖሚ አቅም ወዘተ ሊጠኑ የሚገባቸው ጉዳዮች መሆናቸውን ይጠቁማሉ።

6.6.1 በማህበረ ባህላዊ አውዶች

Alula and Freeman (2001) እንደገና የእደ ጥበብ ባለሙያዎች ያላቸው ማህበራዊ ደረጃ ከቦታ ቦታ ይለያያል። ያም ሆኖ በአብዛኛው ማህበረሰቡ ዝቅ አድርጎ የሚመለከታቸው ናቸው።

በዘጌ ባህረሰላጤ ማህበረሰቡ ለሸክላ ስሪ ባለሙያዎች ያለው አመለካከት ከላይኛው ሃሳብ ጋር የሚመሳሰል ነው። በግልፅ እንደሚታየው የሸክላ ቁሶች ለማህበረሰቡ የእለት ከእለትም ሆነ ለተለየ ጊዜ (ለባዕዳ፣ ለእምነት ወዘተ) እጅግ አስፈላጊ ነገሮች ናቸው። ይሁን እንጂ ማህበረሰቡ ለቁሶች የሚሰጠውን ክብር ግማሽ እንኳን ለባለሙያዎች መስጠት ይቸግረዋል። በእርግጥ ይህ ሁኔታ በደርግ ዘመን ትንሽ መሻሻል እየታየበት የመጣ ጉዳይ ሆኖ ነበር። ይህም መንግስት ለእደጥበብ ውጤቶችና ለስሪዎች አድርጎ ከነበረው ትኩረት ጋር የተያየዘ ነው። ብዙ ሰዎች ከግራቤቶቻቸውና ከጓደኞቻቸው ሙያውን ለመማር በቅትዋል። አሁንም ድረስ ይሰራሉ። ዳሩ ግን እነዚህ ሰዎች «ሙያ ክብር ነው» የሚለውን መርህም ሆነ ራሱን ሙያውን ለልጆቻቸው ለማመውረስ ከፍተኛ ችግር ገጥሟቸዋል። ለዚህም ምክንያቱ ማህበረሰቡ ለሙያተኞች ያለው ዝቅተኛ አመለካከት ነው። ማህበረሰቡ ሸክላ ስሪዎችን ብቻ ሳይሆን እንደ ብረትና ቆዳ ስሪ ያሉ ባለሙያዎችንም ዝቅ አድርጎ ይመለከታል። ይህ አመለካከቱ ደግሞ በባለሙያዎች የጋብቻ ህይወት ላይ አንዳች ባህል ፈጥሯል።

በሰላጤው የሸክላ ስሪ ሙሉ በሙሉ የሴቶች ተግባር ነው። ሴቶች ጥሬ ዕቃ ከመሰብሰብ (አፈርን ከመቆፈር) ጀምሮ ዕቃዎች ገበያ ወስዶ እስከመሸጥ ያሉ ተግባራትን ሁሉ ያከናውናሉ። በእርግጥ አልፎ አልፎ ለመሰሪያ የሚሆነውን አፈር ተሸክሞ ወደ ቤት በመምጣትና ለማቃጠያ የሚሆን እንጨት በመልቀም ወንድ ልጆቻቸው ሊረዷቸው ይችላሉ። በተረፈ ግን ስሪው የሴቶች ነው። ታዲያ ለዘመናት ሲወርድ ሲዋረድ በመጣው ልማድ መሰረት እነዚህን ሸክላ ስሪዎች የሚያገቧቸው ወንዶች የብረት ስሪ ባለሙያዎች ወይም ከዚህ ውጭ ማህበረሰቡ አሳንሶ በሚያያቸው እንደ ቆዳ ስሪ ባሉ ሙያዎች የተሰማሩ ወንዶች ብቻ ናቸው። ምክንያቱም ማህበረሰቡ ለእነዚህ ባለሙያዎች የሰጠው ደረጃ ባለሙያዎች እርስ በእርሳቸው ካልሆነ ከሌላው የማህበረሰብ አባል ጋር እንዳይጋቡ ያግዳቸዋል። በባለሙያዎች መካከል ግን (በብረት ስሪ በሸክላ ስሪና በቆዳ ስሪ) መካከል የደረጃ ልዩነት የለም። ይህም በመሆኑ እርስ በእርስ ይከባብራሉ፣ ጋብቻ ይፈፀማሉ፣ ሌሎች ማህበራዊ ግንኙነቶችንም ያለገደብ ያደርጋሉ።

ይህ ሁሉ ሆኖ ግን ተደጋግሞ እንደተገለፀው ማህበረሰቡ ስሪዎችን እንጂ ቁሶችን አይንቅም። በመሆኑም ከእለት እለት መገልገያነት ባሻገር በዓላትን በመሰሉ ልዩ ቀናት እንኳን ይጠቀምባቸዋል። ለምሳሌ ዘገኞች በማህበራዊ ኑሮ ሳቢያ ለሚፈጠሩ እንደ

በዓላት፣ የወለደችን ሴት መጠየቅና በመሳሰሉት ማህበራዊ ግንኙነቶች በገንቦ ጠላ በስጦታነት መውሰድ ባህላቸው ነው። ነገር ግን ወደሚያከብሩትና ወደሚወዱት ሰው ሊሄዱ ጠላ የሚወስዱባቸው ገንቦዎች ከማንኛውም ቤት የሚወስዷቸው አይነቶች አይደሉም። ጌጣቸውና መጠናቸው (ትልቅ ነው) ከሌላው ይለያቸዋል። ገንቦ ለሰዓት መለኪያም ያገለግላል። ሰዎች ለግብዣ ቤታቸው የሚጠሩትን ሰው «የገንቦ ጠላ እንጠጣ» ካሉት «ተሱ ና» /አንዳትቆይ ማለታቸው ነው። የሸክላ ቁሶች ላዲስ ጎጆ ወጪም በስጦታነት ይበረከታሉ። ተቀባዮችም ቁሶች ከሚሰጡት ጥቅም የተነሳ ስጦታው እጅግ ያስደስታቸዋል። ከዚህ በተፈረ የሸክላ ቁሶች ማህበራዊ ደረጃንም ይገልጻሉ። ለምሳሌ ትልልቅ የሸክላ ቁሶች ያሏቸው ጥሩ ኑሮ ያላቸው ሰዎች ናቸው። በሰርግና በተዘካር «ይህንን ያህል ጋን ጠላ ሾመ/ አቀረቡ» መባልም የደረጃ መገለጫ ነው። ከዚህ ሌላም ሰው ሞቶ ሬሳው ሊቀበር ከቤት ሲወጣ ሰውየውን የገደለውን ርኩስ መንፈስ ለማስደንገጥና ሌላ ሰው ለመግደል ተመልሶ እንዳይመጣ የሸክላ ዕቃ ይሰበራል።

በአጠቃላይ ሸክላ ቁሶች በማህበራዊና በባህላዊ አውዶች ያላቸው ሚና የሰሪዎቻቸውንና የተጠቃሚዎችንና ማህበራዊ ደረጃ ማሳየት፣ በእለት እለትና «ሰራተኞች» ተግባራት ማገልገልና የማህበረሰቡን እምነትና ፍልስፍና ማንፀባርቅ ነው።

6.6.2 የሸክላ ቁሶች በኢኮኖሚያዊ አውድ

ትናንትም ይሁን ዛሬ የሸክላ ቁሶችን መሰራት ለሸክላ ሰሪዎች የገቢ ምንጭ ነው። በአርግጥ የትናንቶችም ሆኑ የዛሬዎች ሸክላ ሰሪዎች ከሸክላ ስራ ሌላ ገቢ የሚያስገኝላቸው የቡና መሬት ሊኖራቸው ይችላል ወይም ባሎቻቸው የቆዳ ስራ ወይም የብረት ስራ ሰርተው ሊረዷቸው ይችላሉ። ሆኖም ግን ሸክላ ሰሪዎች የሸክላ ቁሶችን ሰርተው ጥቅም ማግኘታቸው የስራው ህልውና እስካሁን እንዲቆይ ዋና ምክንያት ነው።

ቀደም ያሉት ሸክላ ሰሪዎች የሰራቸውን የሸክላ ቁሶች በገንዘብ አይሸጧቸውም። በቡና ይለውጧቸው ነበር እንጂ ። ምክንያቱም ቀደም ሲል የሰላጤዎ የመገበያየ መንገድ ለውጥ ነበር። ቡናን በሌላ ነገር መለወጥ።

አሁን ግን ሸክላ ሰሪዎች የሰራቸውን የሸክላ ቁሶች በገንዘብ ይሸጣሉ። የሚያሰሩቸውን የሸክላ ቁሶች ለዘገኞችና ላታ፣ አታንገግላ ፣ ይገግግ ፣ ሰቀለጥ፣ ደህና ማርያም ወዘተ በሚባሉ የሰላጤዎ ጉረቤት ገጠሮች ውስጥ ለሚኖሩ አርሶ አደሮች ይሸጣሉ። ሆኖም በሰላጤዎ ውስጥ የሚሰሩትን የሸክላ ቁሶቶች ዋጋ የሚወሰኑ ጉዳዮች አሉ። ከእነዚህም ውስጥ ዋና ዋናዎቹ የዕቃዎች መጠንና ወቅት (ክረምትና በጋ) ናቸው።

ሁሉም ሽክላ ሰሪዎች የሚሰሯቸው የሽክላ ቁሶች ውስጥ መጠናቸው ትልቅ የሆኑት መጠናቸው ትንሽ ከሆነው ይልቅ ዋጋቸው ውድ ነው። ይህም የሚሆነው ዕቃዎች ሲሰሩ ከሚፈጽሱ ጭቃና ለማቃጠል ከሚያስፈልጋቸው እንጨት፣ ለመድረቅ ከሚያስፈልጋቸው ጊዜ ብዛት የተነሳና ባለሙያዎችም ትልልቅ ዕቃዎችን ለመሰራት የሚያጠፉት ጉልበት ከትንንሾች የበለጠ ስለሚሆን ነው። ሽክላ ሰሪዎች ትንንሽ እቃዎችን ሲሰሩ እነሱ አንድ ቦታ ተቀምጠው ዕቃውን እያሸከረከሩ ነው ትልልቅ ዕቃዎችን ሲሰሩ ግን እነሱ ናቸው የሚሟሟሩ። ይህ ደግሞ የሚጠይቀው ጉልበት አለ። ነገር ግን ሽክላ ሰሪዎች ትልልቅ ዕቃዎችን ከመሰራት ይልቅ ትንንሽ እቃዎችን መሰራት ይመርጣሉ። ምክንያቱም አሁን አሁን ግለሰባዊነት እየተለመደ ከመምጣቱ የተነሳ በገበያ ላይ ተፈላጊ እነሱ እየሆኑ የመጡ ትንንሽ እቃዎች ናቸውና ቶሎ ቶሎ የሚሸጡ እነሱ ናቸው። ሽያጫቸውም ጥሩ ትርፍ ያስገኛል። በመሆኑም ትልልቅ ዕቃዎችን ከመሰራት ይልቅ ትንንሽ ዕቃዎችን መሰራት ተመራጭ እየሆነ መጥቷል።

ወቅትም በቁሶች ዋጋ ላይ ከፍተኛ ሚና ያለው ጉዳይ ነው። እንደ የሽክላ ቁስ ወቅቶች ክረምትና በጋ በመሆናቸው የተነሳ የተለያዩ ዋጋዎች ይኖሩታል። ባለሙያዎች እንዲሁም ተጠቃሚዎች እንደገለጹለን የሽክላ ዕቃዎች ዋጋ ከበጋ ይልቅ በክረምት ይቀንሳል።

ሽክላ ሰሪዎች እንደገለጹት በእርግጥ በክረምት የሽክላ ስራን መሰራት ከባድ ነው። ጭቃውን መቆፈር የተቆፈረው ጭቃ ደግሞ ክብደት ስለሚኖረው መሸከሙ እጅግ አስቸጋሪ ነው። የሚወቀጠውን ጭቃ እንዲሁም የተሰሩትን ዕቃዎች ማድረቁ ረጅም ጊዜ ይጠይቃል። ለማቃጠያ የሚሆን እንጨት ማግኘትም በጣም ፈታኝ ነው። ይህ በመሆኑ ምክንያት በክረምት አዲስ የሽክላ ዕቃዎች ከላምንት በፊት አይቃጠሉም። ይሁን እንጂ ምንም እንኳን ሽክላ ሰሪዎች በእነዚህ ችግሮች አልፈው ቁሶችን ቢሰሩ የቁሶች ዋጋ በክረምት ይቀንሳል። ይህም ከተጠቃሚዎች አቅም አንፃር መሆኑን ነው መረጃ ሰጪዎች የሚገልጹት ። ከላይ እንደተገለጸው የሽክላ ዕቃዎች ለሽያጭ የሚቀርቡት ለዘገኞችና በዘገ ዙሪያ በሚገኙ ገጠሮች ለሚኖሩ አርሶ አደሮች ነው። ከዘገኞች ደግሞ አርሶ አደር ደንበኞች (ገዥዎች) ቁጥራቸው ይበልጣል። ታዲያ እነዚህ ተጠቃሚዎች አርሶ አደሮች እንደመሆናቸው በክረምት ወቅት ምንም የእርሻ ውጤት የላቸውም፣ ይቸገራሉ። ስለዚህ የሽክላ ዕቃዎችን አይገዙም። በአንፃሩ በበጋ በተለይም ከታህሳስ ጀምሮ ምርት ስለሚኖራቸው ቀጥለው ባሉት ወራትም በደግስ የሚከበሩ እንደ ልደት፣ ጥምቀትና ፋሲካ የመሳሰሉ በዓላቶች እንዲሁም ሰርገኝ ስለሚኖሩባቸው ለጠላ መጥመቂያና ለአረቁ ማውጫ የሚሆኗቸውን የሽክላ ዕቃዎች ይገዛሉ። ማለትም በአንድ በኩል በዓላቱ ሲያስገድዷቸው በሌላ በኩል ደግሞ የምርት ውጤቶች የሏቸው መሆኑ በኩል በዓላቱ ሲያስገድዷቸው በሌላ በኩል ደግሞ የምርት ውጤቶች የሏቸው መሆኑ የመግዛት አቅም ይፈጥርላቸዋል። ዘገኞችም ቢሆኑ የቡና ምርት የሚደርስላቸው

በየካቲት ወር በመሆኑ በክረምት የሸክላ ቁሶችን አይገዙም። በግንቦት ወርም በተለይ የቶፋዎች ዋጋ እንደሚጨምር ነው መረጃ ሰጪዎች የሚናገሩት። እንደ እነሱ ገለጻ ይህ የሆነው በዚህ ወር ለሚከበረው የግንቦት ልደታ በዓል (ግንቦት 1) በየሰፈሩ ንፍሮ የሚቀቀለው በቶፋ በመሆኑ ነው። በአጠቃላይ ግን በክረምት ዕቃዎችን የመግዛት እቅም ብቻ ሳይሆን ገዝቶ ወደ ቤት ማድረሱም ቢሆን በአየሩ ሁኔታ የተነሳ አስቸጋሪ መሆኑ ሰውን የሸክላ ቁስ ከመግዛት ይልቅ አለመግዛትን ያስመርጠዋል። በዚህም ምክንያት የዕቃዎች ዋጋ ይቀንሳል። በሰሪዎች ረገድም ቢሆን ዕቃዎች በክረምት ወቅት የሚያወጡት ዋጋ ከድካሙ አንጻር ሊወዳደር ይቅርና የማይታሰብ ስለሚሆንባቸው ስራውን አቋርጠውት እስከመስክረም ይደርሳሉ። ይህም ገበያ በእቃዎች ስራ ላይ ተዕዕኖ ያለው መሆኑን ያሳያል።

በአጠቃላይ ገበያ በሸክላ ስራ ላይ ተዕዕኖ ያለው ጉዳይ ሲሆን የዕቃዎች ዋጋ በዕቃዎች መጠንና በወቅት (ክረምትና በጋ) ይወሰናል።

6.7 ከሸክላ ስራና ሰራተኞች ጋር የተያያዙ እምነቶችና አመለካከቶች

ሸክላ ሰሪዎች በሰላጤው ውስጥ ከሚኖረው ማህበረሰብ ውስጥ አንድ ቡድን ናቸው። እነዚህ ቡድኖች ለማህበረሰቡ የሚያስፈልጉትን ቁሶች እየሰሩ ያቀርቡለታል። ይሁን እንጂ ማህበረሰቡ በቁሶች እየተገለገለና አብዛኞቹ የቤቱ ዕቃዎች ከሸክላ የተሰሩ ሆኖ ሳለ ለሸክላ ስራ ባለሙያዎች ያለው አመለካከት ዝቅ ያለ ነው። ጋብቻን የመሳሰሉ ማህበራዊ ግንኙነቶችን ከእነሱ ጋር አይፈፅምም። ይህንን እንዳያደርግ የሚከለክሉ ዕምነቶች አሉት። በእርግጥ ባለሙያዎችም ቢሆን ለለሸክላ ስራ የራሳቸው የሆነ እምነት አላቸው። የሁለቱንም ወገኖች እምነቶች የሚያሳዩ ምሳሌዎች ቀጥለው ይቀርባሉ።

6.7.1 ማህበረሰቡ ለለሸክላ ሰሪዎች ያለው አመለካከትና እምነት

ማህበረሰቡ ሸክላ ሰሪዎችን እንደሌላው ማህበረሰብ ሰዎች፣ ባደረጉት የግብረሰጋ ተራክቦ የተወለዱ አይደሉም ብሎ ያምናል። እናታቸው ሰው አባታቸው ደግሞ ሰይጣን ነው ተብሎ ነው የሚታመነው። በዚህ የተነሳ ከሌላው ሰው የተለየ ሃይል አላቸው «ቡዳ» ናቸው። ሰውን የመግደል ወደ ሸክላነት የመቀየር ሃይል አላቸው ሲል ያምናል። በዚህም የተነሳ ሌላው ማህበረሰብ በጋብቻና በመሰል ግንኙነቶች አግልጧቸው ይኖራል። መገለሉም ስር የሰደደ እንዲሆን የሚያደርገው አንዳች እምነት አለ ። ዘገኛች ሸክላ ሰሪዎች አንድን ሰው በልተው (በአይናቸው ሃይል (power) ጎድተው ከገደሉት በኋላ ዘመዶቹ ሞቷል ብለው ሲቀብሩት እነሱ ከመቃብር አውጥተው ወደ ቤታቸው ይወስዱታል። ከዚያም ቀን ቀን የሸክላ ዕቃ ማታ ማታ ደግሞ ሰው እንዲሆን እያደረጉ

የቤት ሰራ ያሰሩታል ሲሉ ያምናሉ። ስለዚህ ከእነሱ ጋር መጋባት እንደማያስፈልገው ለልጆቻቸው ያስተምራሉ። ይህ እምነት ምንም እንኳን ሙያውን ከቤተሰቦቻቸው ለወረሰት ባለሙያዎች የሚባል ቢሆንም ሙያውን ከአካባቢያቸው ያገኙትም ቢሆኑ ከሙያው ጋር «ሌላውን ነገርም» ይማሩታል በሚል መገለሱ አልቀረላቸውም።

ከባለሙያዎች በተጨማሪም አልፎ አልፎ ስለሽክላ ዕቃዎች የሚታመን ነገር አለ። ማህበረሰቡ «ያልተሟሸ» (አዲስና አገልግሎት መስጠት ያልጀመረ) ቁስ ቤት ውስጥ መቀመጥ የለበትም ይላል። ይህ ከሆነ ግን አንድ ሰው በጉዳይ ቢበላው «አይለፈልፍም» (ማን እንደበላው አይናገርም)¹³ ። ሽክላው ያለበት ቤት ንግድ ቤት የሆነ እንደሆነ ደግሞ ገበያ ይዘጋል ተብሎ ይታመናል። ከዚህ ጋር በተያያዘ እንደ ምሳሌ የሚጠቀስ ነገር አጋጥሞኛል። ልጅቱ ምንትዋብ ትባላለች። በአፋፍ 01 ቀበሌ ጠላ በመሸጥ የምትተዳዳር የ28 ዓመት ወጣት ናት። በጠላዋ ቀን (ቅዳሜ እለት ነው) አንድ የገጠር ሰው ሌሎችን ነገሮች ገዝቶ እስኪመጣ ድረስ ቀድሞ የገዛውን ማዲጋ (አንስራ) አደራ እንድታስቀምጥለት ሲሰጣት አልቀበልም ማለት ስለከበዳት ከተቀበለችው በኋላ ሽክላውን በገለባ(ሳር) ለብልባ(አቃጥላ) ወደቤቷ አስገባችው። ይህንን ያደረገችው ያልተሟሸው (አዲሱ) ሽክላ ገበያዋን እንዳይዘጋባት መሆኑን ገልጻልኛለች። በአጠቃላይ ምንም እንኳን ማህበረሰቡ የሽክላ ዕቃዎች እስካሁን ድረስ የቤት ውስጥ መገልገያዎቹ ቢሆኑ ስለባለሙያዎች ያለው አመለካከት ግን ጥሩ ያልሆነ ነው። በዚህም ምክንያት ሙያው ለዘመናት መሻሻል ሳይታይበት ኖሯል። እንዲያውም አሁን አሁን የሰራተኞች ቀጥር ከጊዜ ወደ ጊዜ እየቀነሰ እንደሆነ መረጃዎች ይጠቁማሉ። በእርግጥ የራሳቸው የባለሙያዎች እምነትም ቢሆን ሙያውን በርካታ ሰው እንዳይማረው የሚያደርግ ነው። ለምሳሌ ቀጣዮች ምሳሌዎች ይህንን ያሳያሉ።

6.7.2 የባለሙያዎች እምነት

«ሽክላ አይን ይፈራል»:-

ሽክላ ስሪዎች ሽክላ «አይን ይፈራል» ብለው ስለሚያምኑ በሚሰሩበት ጊዜ ሰው እንዲያያቸው አይፈልጉም። የሚሰራውን ሽክላ ሰው ካየው ይፈርሳል። በእሳት ሲቃጠል ይሰነጠቃል ብለው ያምናሉ። ይህም በመሆኑ ዕቃዎችን እየሰሩ ምናልባት ሰው ወደ እነሱ ቢሄድ ሰውየው (ሴትየዋ) ከአጠገባቸው ከመድረሱ /ሳ/ በፊት እነሱ መሰራቱን አቁመሙ ወደሰውየው ይሄዳሉ።

ዕቃዎች የሚያቃጥሉበትን እሳትም አያስጭሩም። ስለዚህ ከሙያው ውጭ የሆነ ሰው ዕቃዎች እየተሰሩ በምንም አጋጣሚ ሊያያቸው አይችልም። ይህም የሙያውን

¹³ ሰው በጉዳይ ቢበላው በመድሃኒት ማን እንደበላው የት እንደበላውና ሌሎች መረጃዎችን ይሰጣል ተብሎ ይታመናል።

ተስተላልፎ የተገደበ እንዲሆን አድርጎታል። በዚህ መንገድ ሰዎች ሙያውን በቤተሰብ ብቻ የተወሰነ አድርገውት የቆዩ ሲሆን ከቤተሰብ ውጭ ሙያውን የቻሉት ሰዎች ከባለሙያዎች ጋር የተለየ ቅርበት የነበራቸው ጎረቤቶች ብቻ ናቸው። ከዚህ በተጨማሪም ባለሙያዎች «ሽክላ ንፅህና ይወዳል» ብለው ያምናሉ። በመሆኑም የሽክላ አፈር በሚባካበት በሚጠፈጠፍበትና በሚቃጠልበት ቦታ ሁሉ ምግብና ምግብ ነክ ነገሮች አይደርሱም ። መረጃ አቀባዮች እንደሚሉት ዛሬ ዛሬ ቀረ እንጂ አንዲት ባለሙያ የወር አባባዋ ከመጣና የግብረ ሰጋ ግንኙነት ካደረገች ወደ ሽክላ ስራው አትቀርብም። ይህንን ካደረገች ግን «ጥላ ስለሚሆንበት» የሚሰራው ሽክላ እሽ ብሎ አይቆምም ይሰበራል። ስለዚህ የግድ አንዲት ሴት ንፁህ ሆና ነው መስራት ያለባት ይባላል።

በአጠቃላይ ባለሙያዎችም ሆኑ ማህበረሰቡ ስለሙያው ያላቸው አመለካከት በአብዛኛው ሲታይ የሙያውን እድገትና ተስተላልፎ የሚገድብ ነው።

6.8 በሽክላ ቁሶችና በሽክላ ስራ ላይ ተፅዕኖ የሚያሳድሩ ጉዳዮች

በሽክላ ስራ ላይና በሽክላ ቁሶች ላይ ተፅዕኖ ያሳድሩ ነገሮች ይኖሩ ይሆን የሚለውን ጥያቄ ለመመለስ ስል በሰላጤው ውስጥ የሚኖሩ ሽክላ ሰሪዎችን ጠይቁ ለማረጋገጥ እንደሞክርኩት በሰላጤው ውስጥ በሽክላ ስራ ላይ ተፅዕኖ የሚያሳድሩ ጉዳዮች በሦስት ዋና ዋና ክፍሎች የሚከፈሉ ሆነው አግኝቻቸዋለሁ። እነሱም የሚከተሉት ናቸው።

6.8.1 የተፈጥሮ ሃብት መመዘኛ

ቀደም ሲል በምዕራፍ ሦስት «የዘጌ ሰላጤ የተፈጥሮ ሃብቶች» በሚል ርዕስ ስር እንደተገለፀው ዘጌ በደን ሃብቷ እጅግ የበለፀገች ሃገር የነበረች ቢሆንም አሁን አሁን ግን የማህበረሰቡ መተዳደሪያ የነበረው የቡና ምርት በተደጋጋሚ በደረሰበት የበረዶ ጭፍጨፋና ድርቅ ማክንያት ህዝቧ ፊቱን ወደ እንጨት ሽያጭ አዙሯል። በዚህም ምክንያት የሰላጤዋ ደን እየተጨፈጨፈ መጥቷል። ይህ ሁኔታ ደግሞ በሽክላ ስራው ላይም አሉታዊ ተፅዕኖ እያሳደረ መጥቷል። አስቀድሜ እንደገለፅኩት ሽክላ ሰሪዎች ለሽክላ ስራ የሚገለገሉበትን ዋልካ አፈር የሚያገኙት ከተወሰነ (አንድ ቦታ) ነው። ይህ ማለት ደግሞ በተወሰነ ቦታ ላይ ተደጋጋሚ ቁፋሮ ስለሚካሄድ ቀስ በቀስ የሽክላ ስራውን ጥሬ ዕቃ ማግኘት አስቸጋሪ ይሆናል ማለት ነው። በሌላ በኩል ደግሞ ሽክላ ስራ ሁለት ጊዜ በእሳት የማቃጠል ተግባራት ይከናወኑበታል። አንደኛው ገና ቀስ ከመሰራቱ በፊት ሲሆን ሁለተኛው ደግሞ ቁሱ ተሰርቶ ካለቀ በኋላ እነዚህ ተግባራት

ደግሞ በርካታ የማገዶ እንጨት አገልግሎት ላይ የሚውልባቸው ናቸው። ዳሩ ግን የደን ሃብት መቀነስ የእንጨት ግዥውን ዋጋ ከፍ ሲያደርገው ለቀማውንም ቢሆን አድካሚ ያደርገዋል። ታዲያ በዚህ ሁሉ ድካምና ወጪ መካከል ተሰርቶ ለገበያ የሚቀርበው የሸክላ ቁስ ደግሞ የሚሸጥበት ዋጋ ድካሙንና ወጪውን የሚያካክስ አይደለም። ባለሙያዎችም ቢሆኑ ዘጌ ውስጥ ገበያው ቅርብ ስለሆነ ብቻ እንጂ ሌላ ቦታ ቢሄዱ በውድ ዋጋ መሸጥ እንደሚችሉ ነው የሚናገሩት። ይህም በመሆኑ ሸክላ ሰሪዎች የተሻለ ስራ ፍለጋ ማሰባቸው አልቀረም ። ይህም ደግሞ በበኩሉ ለሙያው ቀጣይነት እንቅፋት መሆኑን ነው መገንዘብ የሚቻለው። በዚህ ሁሉ ችግር መካከል አልፈው ቁሶች ገበያ የሚያቀርቡትን ባለሙያዎች ማህበረሰቡ የሚመለከትበት ዓይነትም በሙያው ህልውና ላይ የተደነቀረ ሌላው ችግር ነው።

6.8.2 የማህበረሰቡ አመለካከት

የዘጌ ባህረሰላጤ ማህበረሰብ ሙያውን ከቤተሰብ ላገኙትም ሆነ ከጎረቤት ለተማሩት የሸክላ ስራ ባለሙያዎች ያለው አመለካከት ባለሙያዎችን ዝቅ የሚያደርግ ነው ። ቀደም ሲል «የሸክላ ሰሪዎች ማህበራዊ ደረጃ» በሚለው የጥናቱ አንድ ርዕስ እንደተገለጸው ሸክላ ሰሪዎችን ቤተሰቦቻቸው በተለይም ወጣት ልጆች በትምህርት ቤትና በጨዋታ ቦታዎች ሁሉ በጓደኞቻቸው የሚደርስባቸው ንቀትና መገለል አለ። ሸክላ ሰሪዎች በመንደር እንዲሁም በገበያ ቦታ በሌሎች ሰዎች ዘንድ ይሰደባሉ። ነገር ግን ሸክላ ስራ ለእነዚህ ሰዎች «እንጀራቸው በመሆኑ ስድቡን ችለው፣ መገለሉንም ተቋቋመው ለዘመናት ባለበት እየረገጠም ቢሆን ሙያውን አሁን ድረስ ህልውናው ላይቋረጥ እንዲቀጥል አድርገዋል። ነገር ግን አሁን ማህበረሰቡ በእነሱም ሆነ በወላጆቻቸው ላይ መገለል ያደረሰባቸው ወጣት ልጆች ሙያውን ለመቀበል እያቅማሙ ነው። አንዳንዶችም በግልፅ አሻፈረን ብለዋል። ይህ ሁኔታም የሙያውን ህልውና አደጋ ላይ መሆኑን የሚያመለክት ነው። ቀጣዩ ጉዳይም ሌላው በሸክላ ቁሶች ህልውና ላይ ተፅዕኖ እያደረሰ ያለ ጉዳይ ነው።

6.8.3 የፋብሪካ ዕቃዎች በፍጥነት ወደ ሰላጤዎ መግባት

Dorson (1972) ዛሬ የኢንዱስትሪው አብዮት በሃገረሰባዊ እጅ ስራዎች ላይ በጠቅላላው ተፅዕኖ እያሳደረ መጥቷል ። የፋብሪካ ዕቃዎች ወደ ገጠሩ ክፍል መጉረፍ መጀመራቸው የእጅ ስራ ባለሙያዎችን ጎድቷል። ከእደ ጥበብ ውጤቶች ይልቅ የፋብሪካ ዕቃዎች ዋጋቸው ርካሽ በመሆኑ ብዙ ሰዎች የፋብሪካ ዕቃዎችን መግዛት

በመጀመራቸው የባህላዊ የእጅ ስራ ባለሙያዎች ስራቸውን እንዲያቆሙ እየተገደዱ ነው ሲሉ ይገልጻሉ።

በዘን ባህረሰላጤ የሚታየውም ከዚህ እውነት ጋር ተመሳሳይ ነው። አሁን አሁን በሰላጤው ውስጥ የፋብሪካ ዕቃዎች ገበያውን አጥለቅልቀውታል። የእያንዳንዱን አባወራ ቤትም አዳርሰውታል። እነዚህ ዕቃዎች ከገበያ ውስጥ ከመገኘታቸው ባሻገር በሽክላ ዕቃዎች ዋጋና ተፈላጊነት ላይ ተፅዕኖ አሳድረዋል።

የሰላጤዎ ነዋሪዎች ለአያያዝ አመችነትና ለእድሜው ረጅምነት ሲሉ ከሽክላ ዕቃዎች ይልቅ የላስቲክ ዕቃዎችን ይመርጣሉ። በዚህም መሰረት በሰላጤው ውስጥ በሚገኙ በርካታ ቤቶች ባደረግሁት ምልክታ የሽክላ ሰሪዎችን ጨምሮ ሁሉም ቤቶች ውስጥ ማለት ይቻላል የሽክላ ዕቃዎች ይሰጧቸው የነበሩ አገልግሎቶች በፋብሪካ ዕቃዎች ተተክተዋል። ለምሳሌ ማዲጋ (እንሰራ) በጀሪካል፣ በጎማና በብረት በርሜል፣ የሽክላ ድስት ፣ በብረት ድስት፣ ገንቦ በጆግ፣ ጀበና በብረት ማንቆርቆሪያ ፣ ምድጃ በፈርሜሎ (ከብረት የተሰራ የክሰል ማንደጃ) ተተክተዋል።

በአጠቃላይ በዘን ባህረሰላጤ የሚገኘው የሽክላ ስራ ምንም እንኳን አሁን ድረስ ህልውናው ጨርሶ ያልጠፋ ቢሆንም ነገ ከነገ ወዲያ ግን ህልውናው አስጊ ሁኔታ ላይ ነው ያለው። ምክንያቱም ከገበያና ከሌሎች ጉዳዮች በተጨማሪ እነዚህ ከላይ የተገለፁት የደን ሃብት መመናመን ፣ የማህበረሰቡ አመለካከትና የፋብሪካ ዕቃዎች ወደ ሰላጤዎ በፍጥነት መግባት በስራው ላይ ተፅዕኖ እያሳደሩ ያሉ ጉዳዮች ናቸው።

6.9 የሽክላ ቁሶችን እንዴት ለበለጠ ጥቅም ማዋል ይቻላል?

በዘን ባህረሰላጤ መቼ እንደተጀመረ የሚታወቅ ነገር የለም። ነገር ግን ሙያው በሰላጤዎ ውስጥ ረጅም ዘመናትን ያሳለፈ መሆኑ በበርካታ የሰላጤዎ ነዋሪዎች የሚገለፅ መረጃ ነው ። ሆኖም በዚህ ሁሉ ዘመን መካከል በሙያው ላይ የታየ ይህ ነው የሚባል መሻሻል የለም ።

የሽክላ ስራ ባለሙያዎችም ሆኑ ተጠቃሚዎች እንደሚገልፁት ዛሬ የሚሰሩት የሽክላ እቃዎች ጥንት ሲሰሩ የነበሩት ናቸው። በመስሪያ ቁሶችም ሆነ በአሰራር ሂደቱ ላይ ምንም የእድገት ለውጥ የለም። እንዲያውም ዛሬ ዛሬ የባለሙያዎች ቁጥር ቀስ በቀስ እየቀነሰ ሙያውም አስጊ ሁኔታ ላይ ወድቋል። ለዚህም በዋናነት የሚጠቀሱት ምክንያቶች የማህበረሰቡ አመለካከት፣ የተፈጥሮ ሃብት መመናመን፣ የፋብሪካ ምርቶች በፍጥነት ወደ ሰላጤዎ መግባት ናቸው።

ዳሩ ግን ሙያው እነዚህን «ችግሮች» ተቋቁሞ ህልውናው ሊጠበቅ እንደሚገባና የሚሰሩት የሽክላ እቃዎችም አሁን ከሚሰጡት የበለጠ አገልግሎት መስጠት እንዳለባቸው ዘገኞች ያምናሉ። ቀጣዮቹ ንግግሮችም ይህንን የሚጠቁሙ ናቸው።

ሽክላ ብዙ ጥቅም አለው። ማዲጋ ውሃ ያቀዘቅዛል፣ ደስት ወጥ ያጥማል። ዛሬ ግን ሽክላ ሰሪው ስራውን እየተወው ነው። እንዲያውም ተማሪው ባይቀጥለው ኑሮ ባላባቱ ተሰደብን ብሎ መስራቱን ስለተወው ጨርሶ ሽክላ የሚባል ዘንግ ላይ አይሰራም ነበር። ስለዚህ ሽክላ ስራ ካገር እንዳይጠፋ መድሃኒቱ እየተማሩ መስራት ነው ። አለዚያ ትንሽ ቆይቶ ጭራሽ ይጠፋል (ወ/ሮ እናት ትሁን ተባባል፣ 4-9-1999) ።

ወ/ሮ በተሃ ካሳ የተባሉ የሽክላ ስራ ባለሙያ ደግሞ «ልጅ ልጁም ስራውን ጠልቶታል። ሰው ሰደብን እያለ ስንሰራ እንኳን አያይም። ግና ከቡድነትና ከስርቆት በቀር ሁሉም ትምህርት ጥሩ ነበር። ቢማረው ለሱም ማደሪያ ይሆነው ነበር ሙያውንም ይጠብቀው ነበር። ታልሆነ ደግሞ መንግስት እንደደረገው ልጅ ልጁን ሰብስቦ ቢሰለጥነው ጥሩ ነበር » (23-2-2000) ይላሉ። ሌላይቱ ወ/ሮ አንገሽ አንባዬ የተባሉ የሽክላ ስራ ባለሙያ ደግሞ « ሰውም ስድቡን ቢተው፣ መንግስት ደግሞ አዋቂውንም ልጁንም በደንብ ቢያስተምረው፣ ልጅ ልጁም ስራን ቢያከብር ሁልጊዜ ተመሳሳይ እቃ መስራቱ ቀርቶ በሰው አገር እንደምናየው የተሻሻለ እቃ መስራት ይቻል ነበር (30-8-1999) በለዋል ።

በአጠቃላይ ከመረጃ ሰጪዎች ሃሳብ በተለይም ማህበረሰቡ ለሙያው ሙያተኞች ያለውን ዝቅተኛ አመለካከት መረዳት የሚቻል ሲሆን መረጃ ሰጪዎች እንደሚጠቁሙት የአመለካከት ለውጥ ይመጣ ዘንድ በተለይ መንግስት ጠንክሮ መስራት የሚገባው መሆኑን ማስተዋል ይቻላል ።

7. ማጠቃለያ፣ መደምደሚያና አስተያየት

7.1. ማጠቃለያና መደምደሚያ

ይህ ጥናት የተሰራው በአማራ ክልል በምዕራብ ጎጃም ዞን በባህር ዳር ዙሪያ ወረዳ ከባህርዳር ከተማ በስተሰሜን አቅጣጫ በየብስ 30 በባህር ትራንስፖርት ደግሞ 11 ኪ.ሜ ርቃ በምትገኝ ዘን በተባለች ባህረሰላጤ (peninsula) ውስጥ በሚገኙ ባህላዊ ቤቶችና ከሸክላ የተሰሩ የቤት ቁሶች ላይ ነበር።

ጥናቱ ትኩረቱን በቁሳዊ ባህል ላይ እንዲያደርግ ያደረገው የአጥኝዋ በኢትዮጵያ ቋንቋዎችና ሰነዕ-ፍ ትምህርት ክፍል ውስጥ ያለውን የቁሳዊ ባህል ጥናት ክፍተት የመሙላት ፍላጎት ሲሆን በተለይ በዘን ባህረሰላጤ የሚገኙ ባህላዊ ቤቶችና ከሸክላ የተሰሩ የቤት ቁሶች ላይ የተተኮረበት ምክንያት ደግሞ የሰላጤዋ እድሜ ጠገብ ባህላዊ ቤቶችም ሆኑ የሸክላ ቁሶች ህልውና አስጊ ደረጃ ላይ መሆን ነው። ይህን ሁኔታም ያወቅሁት ዘን የቱሪስት መስህብ የሆነች ቦታ ከመሆኗ በተያያዘ ለገብነት ሂጄ ካገኘሁት ኢመደበኛ መረጃ ነው።

በመሆኑም ጥናቱ በሰላጤዋ ውስጥ የሚገኙ ባህላዊ ቤቶችንና ከሸክላ የተሰሩ የቤት ቁሶችን በሳይንሳዊ አጠናን መንገድ መግለፅ፣ መቅረስና መሰነድ እንዲሁም እነዚህ ቁሳዊ ባህሎች ህልውናቸው ፈፀሞ ከመጥፋት ተቆጥቦ ለማህበረሰቡ አንዳች ጠቃሚነት የሚያበረክቱበትን መንገድ መጠቀም የሚል ዋና አላማ በመያዝ በዚህ ዋና ዓላማ ስር ደግሞ ስምንት ጥያቄዎችን አዘጋጅቶ እነዚህን ጥያቄዎች ለመመለስ ይቻል ዘንድ መረጃዎች ከቤተ-መጻፍት፣ ከመረጃ መረብ (internet) ና ከመስክ ተሰብስቦአል። በተለያዩ የፎክሎር ባለሙያዎች የተባሉ ትውራዊ ዳራዎችና ከዚህ ጥናት ርዕስ ጋር የሚዛመዱ ሌሎች ጥናቶች ተመርጠው ተዳስበዋል። እንዲሁም ጥናቱ ስለሚደረግበት ቦታ በቂ ግንዛቤ ለመጨበጥ ቱሪዝም፣ ግብርናና የአካባቢ ጥበቃን ከመሳሰሉ ቢሮዎች መረጃዎች ተወስደዋል። ከዚህ በኋላ ደግሞ ስለ ባህላዊ ቤቶችና ከሸክላ የተሰሩ የቤት ቁሶች ጥልቅ ዕውቀት ለማግኘት በመስክ ስራ መረጃዎች ተሰብስቦአል። በዚህ ጊዜም ምልክታና ቃለ-መጠይቅ በመረጃ መሰብሰቢያ ዘዴነት አገልግለዋል። ምልክታና ቃለ-መጠይቅ ሲደረግም የፎቶና የቪዲዮ ካሜራ፣ ቴክኒከርደርና የማስታወሻ ደብተር የመረጃ መሰብሰቢያ መሳሪያዎች ነበሩ። በመሆኑም ጥናቱ ቀዳማይና ካልአይ መረጃዎችን (primary and secondary datas) በማሰባሰብ፣ በመሰነድና በመተንተን ወደ ግቡ ለመድረስ ጥረት አድርጓል።

በዚህ ጥረትም ያልተዛባና ትክክለኛ መረጃ ለማግኘት ሲባል በዚያው በዘን ባህረሰላጤ በመገኘት በምልክታው በሰላጤዋ ውስጥ ይገኛሉ ተብለው በመረጃ ሰጪዎች

ከሚገመቱ 80 ቤቶች ውስጥ 40 ያህሉ ተቃኝተዋል። በቃለመጠይቁ ቤት ሰሪዎች፣ የቤት ባለቤቶች፣ ሸክላ ሰሪዎችና ተጠቃሚዎች የሆኑ 30 ሰዎች ቃለመጠይቅ ተደርገውላቸዋል። ከእነዚህ ውስጥ ደግሞ 13ቱ ወንዶች 17ቱ ደግሞ ሴቶች ሲሆኑ አብዛኞቻችን ከ30 ዓመት በላይ ዕድሜ ያላቸው፣ በስፍራው ተወልደው ያደጉና አሁንም በቦታው ላይ ኑሯቸውን የሚገፉ ናቸው። የሸክላ ባለሙያዎች ግን ቁጥራቸው በጠቅላላው 14 ሲሆኑ ሁሉም መረጃ በመስጠት ተባብረዋል።

በመሆኑም በዚህ መልኩ በምልክታና በቃለመጠይቅ የተሰበሰበው መረጃ በሚገባ ከተመረመረ በኋላ Ben Amos(1982), Kenneth (1978), Glassie (1991) ን የመሳሰሉ የተለያዩ ባለሙያዎች የቀላዊ ባህል ዘርፎች ማዋገፍ ሲሉ ከገለፁባቸው መንገዶች ውስጥ ባህላዊ ቤቶችን ማህበረሰቡ ራሱ ቅርፅን መሰረት አድርገው በመደባቸው መሰረት፣ ከሸክላ የተሰሩ የቤት ቁሶች ደግሞ በተግባራቸው ከተዋገኑ በኋላ ጥሬ መረጃዎች በምዕራፍ ሦስት ከቀረቡ ትውራዊ ዳራዎች ጋር እየተገናዘቡ በአይነታዊ የመተንተኛ ስልት ተተንትነዋል። ከትነተናውም፡-

- በዘጌ ባህረሰላጤ የሚገኙ ባህላዊ ቤቶች እሳተ ከላ፣ ደርብና ምድር፣ ጎጃ ቤት ይባላሉ፤ የሁሉም ተግባር ደግሞ ለሰዎች መጠለያነት ነው።
- የዘጌ ባህላዊ ቤቶች አሰራር ደረጃና ሂደቶች ያሉት ሲሆን ሂደቶችም ለመስሪያ የሚሆኑ ቁሶችን መሰብሰብ፣ የድግስ ዝግጅት ማድረግ፣ ቁሶችን ለግንባታ ማመቻቸት፣ ግድግዳ መገንባት (ማቆም) ፣ ጣራ ማዋቀር ፣ ሳር መክደን፣ ግድግዳ መምረግና ቤቶችን ማስዋብና ቤት ማሰናዳት ናቸው።
- በዘጌ ባህረሰላጤ የቤት ስራ በወንዶች የሚሰራ የማህበር ተግባር በመሆኑ እክሌ የተባለ ቤተ ሰሪ የለም ። በቤት ስራ የሚሳተፉት ወግኖችም ከቤት ሰሪነታቸው አንፃር በህብረተሰቡ የተሰጣቸው የተለየ ደረጃ የለም።
- የዘጌ ባህረሰላጤ የማህበረሰቡን ሃይማኖት (religion) መሰረት አድርገው የተሰሩ ሲሆን አሰራራቸው ሙሉ በሙሉ ትብብርን (ማህበራዊነትን) የሚያንፀባርቁ፣ የቤቶች መጠንና ቅርፅ ደግሞ የባለቤቱን ማህበራዊ ደረጃ የሚገልፁ ናቸው። እሳተ ከላና ደርብና ምድር ቤት የሃብታሞች ብዙ የቡና መሬት ያላቸው ፣ ጎጃ ቤት ደግሞ ክፍክፍ ከሆነ መካከለኛ ኑሮ ያለው አልባሳ ከሆነ ግን ዝቅተኛ ደረጃ ያላቸውን ሰዎች ያመለክታሉ።
- ከባህላዊ ቤቶች ጋር የተያያዙ እምነቶች ብዙ ባይባሉም አሉ። በቤቶች ህልውና ላይ ያላቸው እንደምታ ግን አሉታዊ ነው። ስነ ቃሎች ግን የሉም።
- የአየር ንብረት ለውጥ (የደን ሃብት መመናመን) ቤቶች ከማህበረሰቡ ባህላዊ እምነት ጋር ያላቸው ትስስር፣ የነዋሪዎች ለተሻለ ኑሮ ወደ ሌላ ቦታ መሰደድ

(የተሻለ ኑሮ ፍለጋ) በቤቶች ህልውና ላይ አሉታዊ ተፅዕኖ ያሳረፉ ጉዳዮች ናቸው። እንዲሁም፡-

- በዘጌ ባህረሰላጤ የሚገኙ ከሸክላ የተሰሩ የቤት ቁሶች ጋን፣ ማዲጋ፣ ትዝቢ፣ ሸንክላ፣ ቶፋ፣ ገንቦ፣ ድስት፣ በገፈጅ፣ ጀቦና፣ ወጨት፣ ምጣድ፣ ማጨሻ ምድጃና ጎራሽ ናቸው። ከእነዚህ ቁሶች ውስጥ ወጨትና ምጣድ በሰላጤዎ ውስጥ አይሰሩም።

- የሸክላ ቁሶች ስራ ደረጃና ሂደቶች አሉት ። ሂደቶችም የሸክላ አፈር ማዘጋጀት፣ ዕቃዎች ቅርፅ እንዲይዙ ማድረግ፣ የሸክላ ቁሶችን ማስገባት፣ በፀሃይ ማድረቅና ማቃጠል ናቸው።

- በዘጌ ባህረሰላጤ ሸክላ ስራ የሌሎች ስራ ሲሆን ሰዎች ሙያውን አንድም ከቤተሰቦቻቸው አለዚያ ደግሞ ከአካባቢያቸው ይማሩታል።

- የሸክላ ባለሙያዎች ማህበረሰቡ የሚያገልግላቸውና በማህበረሰቡ ውስጥ ዝትተኛ ደረጃ የሚሰጣቸው ናቸው።

- የሸክላ ዕቃዎች መጠን የተጠቃሚዎችን ማህበራዊ ደረጃ ያሳያል። «ሃብታሞች» በመጠናቸው ትልልቅ የሆኑ የሸክላ ዕቃዎች ሲኖሯቸው «ደሃዎች» የሚኖራቸው ዕቃዎች ግን መጠናቸው ትንንሽ ነው።

- ከሸክላ ዕቃዎችና ከሙያው ጋር የተያያዙ ጥቂት እምነቶችና ቃል ግጥሞች አሉ። ነገር ግን የእምነቶችና የቃል ግጥሞች እንድምታ በሙያው ህልውና ላይ አሉታዊ ተፅዕኖ ያለው ነው።

- ማህበረሰቡ ለሸክላ ስራ ባለሙያዎች ያለው አመለካከት፣ የተፈጥሮ ሃብት መመናመን፣ የፋብሪካ ዕቃዎች በፍጥነት ወደ ሰላጤዎ መግባት ከሸክላ በተሰሩ የቤት ዕቃዎች ህልውና እንዲሁም በሙያው ቀጣይነት ላይ አሉታዊ ተፅዕኖ ያሳደሩ ጉዳዮች ናቸው የሚሉ ማጠቃለያዎችን አግኝቷል።

ከእነዚህ ማጠቃለያዎች በመነሳትም ጥናቱ የዘጌ ባህረሰላጤ ማህበረሰብ በባህላዊ ቤቶቹና ከሸክላበተሰሩ የቤት ቁሶች አማካይነት ኪነቱን፣ ዕውቀቱን፣ አስተሳሰቡን፣ እምነቱንና ፍልስፍናውን ሲገልፅ የቆየ ቢሆንም አሁን ግን እነዚህ ቁሳዊ ሃብቶቹ በማህበረሰቡ አመለካከትና ሃገረሰባዊ እምነት፣ በደን ሃብት መጨፍጨፍና በኢንዱስትሪ አብዮት(የፋብሪካ እቃዎች በፍጥነት መግባት) የተነሳ ህልውናቸው በመውደም ላይ ነው ከሚል መደምደሚያ ላይ ደርሷል። ከመደምደሚያው በመነሳት ቀጥለው የቀረቡት አስተያየቶች ተሰጥተዋል።

7.2 አስተያየት

ዘጌ ነዋሪዎቿ ባደረጓቸው ማህበራዊ፣ ባህላዊና ኢኮኖሚያዊ መስተጋብሮች የተነሳ ፈጥረው የተገለገሉባቸው በርካታ ቁሳዊ ባህሎች ያሏት ባህሪና ስነ-ምግባር ናት። ከእነዚህ ቁሳዊ ሃብቶቿ ውስጥ ባህላዊ ቤቶችና ከሸክላ የተሰሩ የቤት ቁሶች ይገኙበታል። ነገር ግን እነዚህ ቁሶች ምንም እንኳን የማህበረሰቡ ኪነት፣ እውቀት፣ አስተሳሰብ፣ እምነትና ፍልስፍና የተላለፈባቸው አሁንም እየተላለፈባቸው ያሉ ቢሆንም አሁን አሁን የማህበረሰቡ ሃገረሰባዊ እምነት፣ ማህበረሰቡ ለባለሙያዎች ያለው አመለካከት የደን ሃብት መጨፍጨፍና የኢንዱስትሪ አብዮትን የመሳሰሉ ጉዳዮች የቁሳዊ ሃብቶችን ህልውና ሊያወድሙት በመታገል ላይ ናቸው። ነገር ግን ይህ ከመሆኑ በፊት አቅምና ችሎታው ያለው ሁሉ የቁሶችን ህልውና ከመጥፋት ሊታደግ ይገባል። ከዚህ አንጻር በሚመለከታቸው አካላት ሁሉ ሊደረጉ ይገባቸዋል ያልኳቸውን ጥረቶች እንደሚከተለው ጠቁሟል።

አንድን ማህበረሰብ ካለበት ችግር ለማላቀቅም ሆነ ኑሮውን ለማሻሻል የተለያዩ ክፍሎች ትብብር አስፈላጊ ነው። በመሆኑም የዘጌ ባህሪና ስነ-ምግባር ነዋሪዎች ባህላዊ ቤቶቻቸውና ከሸክላ የሚሰሩ የቤት ቁሶች ህልውናቸው ከመጥፋት ተጠብቆ አሁን ከሚያገኙት የተሻለ ገቢ እንዲያገኙና ኑሯቸው እንዲሻሻል ፡-

- የክልሉ (የአማራ ክልል) መንግስት፣ ማህበረሰቡ በራሱ ባህል እንዲኮራና በራስ ባህል የመከራት ስሜትን ይፈጥር ዘንድ ስልጠና የሚሰጡ ባለሙያዎችን አሰልጥኖ ቢያዘጋጅ፤
- የአካባቢ ጥበቃ ቢሮ ማህበረሰቡ የተፈጥሮ ሃብቶቹና እንዲጠብቅ ጥልቅና ተከታታይ ትምህርት ቢሰጥ፤
- ነዋሪዎች በባህላዊ ቤቶችና የቤት ቁሶች የበለጠ ለመጠቀምና አገልግሎት ለመስጠት የሚያስችል ስልጠና በቱሪዝም ቢሮ ቢሰጣቸው፤
- የቅርስና ባህል ጥበቃ ቢሮ ቤቶችን በኪራይ ወይም በግዢ ክለሞች ላይ ተረክቦ የሚታደሱትን በማደስ ህልውናቸውን የመጠበቅ ሃላፊነትን ቢወስድ፤
- ቤቶች ባሉበት ሁኔታ ወደ ሙዚየምነት ቢቀየሩ፤
- የቤቶች ባለቤቶች የቤቶችን ንፅህና በመጠበቅ በመኖሪያ ቤታቸው ውስጥ ባህላዊ አልጋዎችን አዘጋጅተው ለቱሪስት ማደሪያ በማድረግ ገቢ የሚያገኙበትን መንገድ ቢቀይሱ፤
- ወጣቱ ለባህላዊ አርቲስቶች (ለቤትና የሸክላ ሰሪዎች) ክብር ቢሰጥና የባህላዊ ቤቶችንና የሸክላ ቁሶችን አሰራር ተምሮ የተቋረጠውን የባህላዊ ቤቶች ስራ

ቢቀጥል፣ ከዚያም ቤቶች ለቱሪስት ማረፊያ የሚሆኑበትን መንገድ ቢፈልግ እንዲሁም የሸክላ ስራውን ህልውና በተሻሻለ መንገድ ቢጠብቀው ፤ የተማሩ ልጆች ወላጆቻቸውን ወደ ከተማ (የተሻለ ቦታ) ከመውሰድ ይልቅ ባለብት ቦታ እየረዱቸው ቤቶች ተፈጥሯዊ መልካቸው ሳይጠፋ ቢያድሱላቸው፤ ማህበረሰቡ አሁን እየገባበት ካለው ችግር ውስጥ ለመውጣት መንገድ ያገኛል የሚል እምነት አለኝ።

ዋቢዎች

ሄለን አላምረው፤ « ባህላዊ ሽመናና የቆዳ ስራ በደምበጫና አካባቢዋ»፤ የኢትዮጵያ ቋንቋዎችና ስነ ፅሁፍ ክፍል፤ የኤም.ኤ. ቱሲስ ማሟያ ጽሑፍ፤ አዲስ አበባ ዩኒቨርሲቲ፤ 1999 ዓ.ም.። (ያልታተመ)

መጽሐፍ ቅዱስ፤ የብሉይ እና የሐዲስ ኪዳን መጻሕፍት። አዲስ አበባ፤ የኢትዮጵያ መጽሐፍ ቅዱስ ማኅበር፤ ብርሃንና ሰላም ማተሚያ ቤት፤ 1980 ዓ.ም.።

መ.ሱጌታ መስፍን ፤ «የዘጌ አመሰራረትና ባህላዊ ሁኔታ»፤ የባህር ዳር ዙሪያ ወረዳ ወጣቶች ባህልና ስፖርት ጽ/ቤት፤ ባህር ዳር ፤ 1996 (ያልታተመ)

ምስጌ ቢራራ፤ «የወይጦ ነገድ አጭር ታሪክና ባህል»፤ ባህር ዳር፤ 1979 ዓ.ም.። (ያልታተመ)

ብርሃነ ትንሳኤ ወልደ ሰንበት ፤ «የሸማኔና የማዕድ ቤት ዕቃዎች»፤ የኢትዮጵያ ቋንቋዎችና ስነ ፅሁፍ ክፍል፤ የአርትስ ባችለር ማሟያ ጽሑፍ፤ አዲስ አበባ ዩኒቨርሲቲ፤ 1963 ዓ.ም.። (ያልታተመ)

ብርሃነ ገበየሁ፤ « የስነቃል ምንነት፤ ዘውዳችና አተናተን»፤ ለኢትዮጵያ ቋንቋዎችና ስነ ፅሁፍ ክፍል፤ አዲስ አበባ ዩኒቨርሲቲ፤ 1995 ዓ.ም.። (ያልታተመ)

ተሾመ ፎርሲዶ፤ «ባህላዊ የቤት ዕቃዎችና የእርሻ መሳሪያዎች ስያሜ በሐድያ ብሔረሰብ»፤ የኢትዮጵያ ቋንቋዎችና ስነ ፅሁፍ ክፍል፤ የአርትስ ባችለር ማሟያ ጽሑፍ፤ አዲስ አበባ ዩኒቨርሲቲ፤ 1993 ዓ.ም.። (ያልታተመ)

አሰገደች አወቀ ፤ « በሊ.መ. ቢልቢሎ ወረዳ የሚገኙ ባህላዊ የቤት ዕቃዎችና የእርሻ መሳሪያዎች መዘርዘር ከነአገልግሎታቸው»፤ የኢትዮጵያ ቋንቋዎችና ስነ ፅሁፍ ክፍል፤ የአርትስ ባችለር ማሟያ ጽሑፍ፤ አዲስ አበባ ዩኒቨርሲቲ፤ 1986 ዓ.ም.። (ያልታተመ)

አባ ጎርጎርዮስ፤ የኢትዮጵያ ኦርቶዶክስ ተዋህዶ ቤተክርስቲያን ታሪክ፤ (ማተሚያ ቤት የለውም)፤ አዲስ አበባ ፤ 1991 ዓ.ም

አካባቢ ጥበቃ ጥናት ፖሊሲና ቁጥጥር መምሪያ፤ «በዘጌ ሰላጤ በተፈጥሮ ደን ላይ እየተፈጠረ ያለውን ችግር የሚዳስሱ እና መወሰድ ስለሚገባቸው የመፍትሄ እርምጃዎች ያስቀመጠ የመጀመሪያ ደረጃ ጥናት»፤ ባህር ዳር ፤ 1996 ያልታተመ

እምሩ ወርቁ (ተርጓሚ)፤ ሞሳድ። አዲስ አበባ፤ ንግድ ማተሚያ ቤት ፤ 1984 ዓ.ም

የአማራ ክልል ቱሪስት መስህብ ሃብቶች (አጭር ቅጂ)። አርቲስቲክ ማተሚያ ድርጅት፤ ባህር ዳር፤ 1991 ዓ.ም. ።

የኢትዮጵያ ቋንቋዎች ጥናት ምርምር ማዕከል፤ አማርኛ መዝገበ ቃላት፤ አርቲስቲክ ማተሚያ ቤት፤ አዲስ አበባ፤ 1993 ዓ.ም.።

ገበየሁ ወጋየሁ፤ «የዘን ሰላጤ (Pensula) የመጀመሪያ ደረጃ ታሪክ»፤ ለምዕራብ ጉጃም ባህልና ስፖርት መምሪያ የተዘጋጀ፤ ባህር ዳር ፣1996 ዓ.ም.። (ያልታተመ)

ፈቃደ አዘዘ ፤ የስነቃል መምሪያ። ኢ.አ.ዩ የመፅሐፍት ማዕከል፤ አዲስ አበባ፣ 1991 ዓ.ም.።

Atkins Harry. A Geography of Ethiopia. Sim Printing Press, Addis Ababa, 1970.

Beals , Ralph and Hojjer, L (8th ed) . Introduction to Anthropology. New York. Loss Angeles. University of California. The Macmillan Company Ltd. 1959

Ben Amos Dan. Folklore in Context. South Asian publishers, New Delhi Madras, 1982.

Dorson ,Richard M. Folklore and Folk life: An Introduction. Chicago , London, The university of Chicago press. 1972

_____ .Hand Book of American Folklore . Bloomington . Indiana University press,1983.

Elisabeth Dorothea Hecht. " The City of Harer and traditional Harer houses". Jornal of Ethiopian Studies. Vol, 15,pp.57-78, 1982.

Fekadu Gedamu. "The Gurage House: Its Construction and Socio-Economic Significance". In Proceedings of the 6th International Conference on the History of Ethiopian Art. Addis Abeba: Addis Ababa University 2003.

Fletcher, H. Techniques of the world's Great Masters of Pottery and Ceramic. Oxford: Quarto Publishing Limited. 1984.

Foster I.LL. and L.Alcock(ed).Culture and Environment.Routledge and Kegan Paul,London,1963.

Freeman, Dena and pankhurst Alula. Living on the edge Marginalized Minorities of Craft Workers and Hunters in Southern Ethiopia. Department of Social and Social Administration. Addis Ababa University. 2001

Girma Kidane, "The traditional ways of building houses with in Wolayta society". In papers the 12th international conference of Ethiopian studies. The Red Sea Press inc: Michigan state University, 1994.

Glassie, Henry . Material culture. Bloomington , Indiana University Press, 1991.

Graves, M.W. "Pottery Production and Distribution among the kalaing: and differentiation" in w.a. longacred, In ceramic Ethino archaeology Tucson: the University of Orizona Press. 1991.

- Hallpike C.R. "The Statues of the crafts men". The Konso of Ethiopia a study of values of Cushtic People. Oxford, at the Clarendon press, 1972.
- Hodges, H. Artifacts an Introduction to early Materials and Technology. London. Gerald duck worth and co.ltd. 1989.[http:// www. En. Wikipedia. Org / wiki / "culture"](http://www.En.Wikipedia.Org/wiki/culture). 2007.
- Jones, Michael Owen. (ed). putting Folklore to use. The university press of Kentucky. 1994.
- "Concepts and Perspectives in folk art and material culture" Hand book of American folklore. Bloomington . Indiana University press. 1972
- Judith Olmstade. "The Dorze house: a Bamboo Basket". Jornal of Ethiopian Studies. Vol. 10, N° 2, pp 27-36, 1972.
- Kenneth, L. Ames. " Meaning in Artifacts: Hall Furnishings in Victorian America." In Journal of Intrdisciplinary Histroy. Vol. ix; No.1, pp.19-46.1978.
- Macdonald, Donald A. "Field work: collecting oral literature" in Richard Dorsen (ed.) folklore and folklife: An introduction. Chicago and London: the university of Chicago press. 1972.
- Makonnen W. Amlak "Influence of climate and tradition on building materials and methods in Ethiopia." Rilem. N° 24. September. Pp 109-113, 1964.
- Muluneh Woldtsadik. "Introduction to climate: Reference material." AAU. Bahir Dar teachers Collage. 1986. (Unpublished).
- Oring, Elliott. Folk Genrs and folkore Genres: An Introduction. utah state University press, logan utah. 1986.
- Rahel Mesfin Leikun. " Zege and it's coffee local livelihoods and natural resource utilization in north west Ethiopia: the case of Zege pensula." Department of anthropology, MA Thesis . Addis Ababa University, 1999.(unpublished)
- Rice, M. Pottery analysis: Book .Chicago University of Chicago press. 1975.
- Richard and Rita pankhurst . "History and the Art published in Ethiopia and Britain". Ethiopian observer (journal of independent opinion, economic, History and the art. Published in Ethiopia , Vol. VIII, N° 3, 1964.

Silverman A. Raymond. Ethiopian Tradition of Creativity . University of Washington press. Michigan state university Museum. 1999.

Somajee Sultan .Material Culture of Kenya. East African Educational Publishers,Nairobi. 1993.

Susan W. fair "glossary" [http:// www.elearn](http://www.elearn) . 2002.

The Encyclopedia of Americana. International edition "culture" vo,12 Groler incorporated, International head quarters Danbury, pp. 315,1983.

Tolstykh v.e. "The policy of the state of Ethiopia in the spare of industrial development". Proceeding of the 9th international congress of of Ethiopian studies. Moscow: Nauka publisher. 1988.

Williamis, t.r., Field methods in the study of culture. USA. Holt,Rinehart and Winston inc, 1967

ከመስክ ስራ በፊት ተዘጋጅተው ለመረጃ ሰጪዎች የቀረቡ

ጥያቄዎች

1. ዘጌ እንዴት ስሚን አገኘች ?
2. በሰላጤዋ ውስጥ ምን ምን የሚባሉ ባህላዊ ቤቶች አሉ ?
3. ባህላዊ ቤቶች ከመቼ ጀምሮ መሰራት ጀመሩ?
4. የባህላዊ ቤቶች አሰራር ምን ቅደም ተከተል አለው ?
5. ባህላዊ ቤቶችን የሚሰራ ማን ነው?
6. የባህላዊ ቤተ ሰሪዎች ቤት ለሰሩበት ምን ይከፈላቸዋል? ደረጃቸውስ ምን ያህል ነው?
7. ከቤቶች ጋር የተያያዙ ባህላዊ ድርጊያዎች፣ ልማዶች፣ እምነቶች፣ ስነ-ቃሎች አሉ?
8. ዛሬ ባህላዊ ቤቶች ያሉበት ሁኔታ ምን ይመስላል?
9. ከባህላዊ ቤቶች የተሻለ ጥቅም ለማግኘት ምን ቢደረግ ይሻላል?
10. በሰላጤዋ ውስጥ ምን ምን የሚባሉ የሽክላ እቃዎች አሉ?
11. የሽክላ ስራ መቼ ወደ ሰላጤዋ ገባ ?
12. የሽክላ ስራ ምን ቅደም ተከተል አለው ?
13. ሽክላ የሚሰራ ማን ነው?
14. ሽክላ ሰሪዎች በማህበረሰቡ ውስጥ የተለየ ደረጃ አላቸው?
15. ከሽክላ ስራ ጋር የተያያዙ ልማዶች፣ እምነቶች፣ ስነ-ቃሎች አሉ?
16. ዛሬ የሽክላ ቁሶችና የሽክላ ስራ መያያዝ ያለበት ሁኔታ ምን ይመስላል ?
17. የሽክላ ስራ አሁን ካለበት የተለቀ ጥቅም እንዲሰጥ ምን ቢደረግ ይሻላል ?

አባሪ 2

መረጃ አቀባዮችና ዝርዝር መግለጫ

የአቀባይ ሁኔታ መረጃ							የመረጃው አይነትና አሰባሰብ			
ተ.ቁ	ስም	ፆታ	ዕድሜ	የት/ደረጃ	አድራሻ	ስራ	መረጃ የተሰበሰበበት ቀን	ርዕሰ ጉዳይ	መረጃ የተሰበሰበበት ዘዴ	መረጃ የተሰበሰበበት ቦታ
1	ቄስ ገበዝ ይሄይስ እንግዳዉ	ወ	70	የቤተክህነት ት/ት	ጋሚ	ጡረተኛ	25-8-1999ዓ.ም 3-2-2000ዓ.ም	ስለእሳተከላ ቤት አሰራር	ቴፕ ሪከርደር	በአረቄ ቤትና በመኖሪያ ቤት
2	መርጌታ ወርቁ ደበበ	ወ	68	የቤተክህነት ት/ት የመፅሐፍ መምህር	መሃልዘጌ በትረ ማርያም	የበትረ ማርያም ቤ/ክ የመፅሐፍ መምህር	25-9-1999ዓ.ም 26-9-1999ዓ.ም	ስለእሳተከላደርብና ምድርቤት አገልግሎት፣ ተምሳሌታዊ ትርጉምናስለሀላዊየቤ ዕቃዎችታሪክ	ቴፕ ሪከርደር	በመኖሪያ ቤት
3	ወ/ሮ ሰገነት አሸተ	ሴ	75	ማንበብና መጻፍ አይችሉም	መሃል ዘጌ	የቤት ለመቤት	26-9-1999ዓ.ም	ስለእሳተከላ፣ደርብና ምድርቤት ክፍሎች አገልግሎት	ቴፕ ሪከርደር	በመኖሪያ ቤት

4	አቶ ጀመረ ክብረት	ወ	60	ማንበብና መፃፍ አይችሉም	መሃል ዘጌ	አሳ አስጋሪ	27-9-1999ዓ.ም	ስለባህላዊ አሰራር፣ እድሜናየወደፊት ዕጣፈንታ	ቱፕ ሪከርደር	በመኖሪያ ቤት
5	ወ/ሮ ስንታየሁ እድሜነው	ሴ	60	ማንበብና መፃፍ አይችሉም	አፋፍ	ነጋዴ	7-9-1999ዓ.ም	ስለ አልባሳ የሳር ቤት	ማስታወሻ ደብተር / ሺዲ.ዲ.ፎቶ	በመኖሪያ ቤት
6	አቶ ዋሴ እንደወ	ወ	38	በቀድሞው የትምህርት ፖሊሲ 9ኛ ክፍል	ኡራ	አስጎብኝ	26-8-1999ዓ.ም	ስለ አሳተክላና ደርብና ምድር ቤት አሰራርና እድሜ	ቱፕ ሪከርደር	በስራ ቦታ
7	አቶ ወርቁ ተባባል	ወ	42	በቀድሞው የትምህርት ስርዓት 9ኛ ክፍል	ጋሜ	አናዒ	27-8-1999 ዓ.ም	ስለ ኅጃ ቤት አሰራር ሂደት፣የድግስ አስፈላጊነት	ቱፕ ሪከርደር	በሻይ ቤት በመኖሪያ ቤት
8	አቶ አለሙ ታዬ	ወ	55	12 ^ኛ (ዲ.ፕሎ- ማ)	ይጋንዳ	የዘጌ ማዘጋጃ ቤት ኃላፊ	27-8-1999ዓ.ም	ስለቤትስራ-ማህበራዊነት፣ ስለሽክላ ባለሙያዎች ማህበራዊ ደረጃ	ቱፕ ሪከርደር	በስራ ቦታ
9	አቶ ግርማ ይታየው	ወ	42	የቤተክህነት ትምህርት ተምረዋል	አፋፍ	የቀን ሰራተኛ	28-8-1999ዓ.ም 29-8-1999ዓ.ም 17-2-2000ዓ.ም	ስለአልባሳና ክፍክፍ ቤትአሰራር	ቱፕ ሪከርደር ሺዲ.ዲ.ፎቶ	በስራ ቦታ

10	አቶ በለጠ ወርቁ	ወ	65	ማንበብና መጻፍ አይችሉም	አፋፍ	ቤት መራጊ	28-9-1999ዓ.ም	ስለ ቤት መምረጥ	ማስታወሻ ደብተር	በጠላ ቤት
11	እሙሀይ ወለለ	ሴ	80	ማንበብና መጻፍ አይችሉም	ጋሜ	የቤት እመቤት	5-9-1999ዓ.ም	ከቤቶች ጋር ስለተያያዙ ሃገረሰባዊ እምነቶች	ቪዲዮ	በመኖሪያ ቤት
12	አቶ ይሀአለም ታደሰ	ወ	42	በቀድሞው ስርዓተ ትምህርት 12ኛ ክፈል	አፋፍ	ወፍጮ ቤት ሰራተኛ	29-9-1999ዓ.ም	ስለባህላዊ ቤቶ አይነቶች	ማስታወሻ ደብተር	በመኖሪያ ቤት
13	አቶ ጉዳይ ሙጨ	ወ	68	ማንበብና መጻፍ አይችሉም	አፋፍ	ልብስ ሰፊ	25-2-2000ዓ.ም	ከሽክላ ስራ ጋር የተያያዙ ስነቃሎች	ማስታወሻ ደብተር	በስራ ቦታ
14	ሊቀረድ ዕጌ ገነት	ወ	70	የቤተክህነት ትምህርት	አራ	ጡረተኛ	30-9-1999ዓ.ም	ስለደርብና ምድርቤት	ማስታወሻ ደብተር/ፎቶ	በመኖሪያ ቤት
15	ወ/ሮ አንገሮ አንገሮ	ሴ	50	ማንበብና መጻፍ አይችሉም	አፋፍ	ሽክላ ስራ	30-8-1999ዓ.ም	ስለ ሽክላ ስራ-ሂደት ፤ ስለሽክላ ስራ-ባለሙያዎች ማህበራዊ ደረጃ	ፎቶ/ቴፕ ሪከርድ /ማስተወሻ ደብተር /ቪዲዮ	በስራ ቦታ
16	ወ/ሮ ወያኔ ሙጨ	ሴ	30	በቀድሞው ስርዓተ ትምህርት 12ኛ ክፍል	ሰጎዳ	ሽክላ ስራ	10-2-2000ዓ.ም	ስለ ሽክላ ስራ-ሂደትና ለመዳ	ቪዲዮ/ፎቶ	በስራ ቦታ

17	ወ/ሮ አናት ብርሃኑ	ሴ	55	ማንበብና መጻፍ አይችሉም	ሰጎዳ	ሽክላ ሰሪ	17-2-2000ዓ.ም	ስለ ሽክላ ስራ-ሂደትና ለመዳ	ማስታወሻ ደብተር /ፎቶ	በስራ ቦታ
18	ወ/ሮ ታሪክ ገነት	ሴ	60	ማንበብና መጻፍ አይችሉም	ጋሚ	ሽክላ ሰሪ	10-2-2000ዓ.ም	ስለ ሽክላ ስራ-ሂደት፣ ስለሽክላ ስራ ባለሙያዎች ማህበራዊ ደረጃ	ማስታወሻ ደብተር	በስራ ቦታ
19	ወ/ሮ ፈንታ ገነት	ሴ	58	ማንበብና መጻፍ አይችሉም	ጋሚ	ሽክላ ሰሪ	17-2-2000ዓ.ም	ስለ ሽክላ ስራ-ሂደትና ለመዳ	ማስታወሻ ደብተር	በስራ ቦታ
20	ወ/ሮ ቦተሃ ካሣ	ሴ	50	ማንበብና መጻፍ አይችሉም	ጋሚ	ሽክላ ሰሪ	28-8-1999ዓ.ም 23-2-2000ዓ.ም	ስለ ሽክላ ስራ-ሂደትና ለመዳ	ቪዲዮ/ቴፕ ሪከ ርደር /ፎቶ	በስራ ቦታ
21	ወ/ሮ ምንትዋብ አንተሁን	ሴ	28	ማንበብና መጻፍ አይችሉም	አፋፍ	ጠላ ንግድ	5-2-2000ዓ.ም	ስለ ሽክላ ስራ-ሂደትና ለመዳ	ማስታወሻ ደብተር	በስራ ቦታ
22	ወ/ሮ ማረፊያየ ወርቁ	ሴ	55	ማንበብና መጻፍ አይችሉም	ሰጎዳ	ሽክላ ሰሪ	27-1-2000ዓ.ም	ከሽክላ ስራ ጋር የተያያዙ እምነቶች	ቴፕ ሪከርደር/ፎቶ	ገበያ/በስራ ቦታ
23	ወ/ሮ መሰረት ገብሬ	ሴ	25	ፎኛ ክፍል	ሰጎዳ	ሽክላ ሰሪ	6-2-2000ዓ.ም	ከሽክላ ስራ ጋር የተያያዙ ስነቃሎችና የሽክላ ስራ ሂደት	ማስታወሻ ደብተር /ፎቶ	በስራ ቦታ

24	ወ/ሮ መስረት ጓዴ	ሴ	23	5ኛክፍል	ሰጎዳ	ሸክላ ሰሪ	5-2-2000ዓ.ም	የሸክላሰራ ሂደት	ማስታወሻ ደብተር	በሰራ ቦታ
25	ወ/ሮ ዘርትሁት አስማረ	ሴ	46	ማንበብና መጻፍ አይችሉም	ሰጎዳ	የቤት እመቤት	3-9-1999ዓ.ም	ስለባህላዊ ቤቶች ምን ያህልነት ስለክፍሎቻቸው መጠንና ተግባር	ቴፕ ሪከርደር	በሰራ ቦታ
26	ወ/ሮ እናትትሁን ተባባል	ሴ	38	በቀድሞው ስርዓተ-ትምህርት 9 ክፍል	ጋሚ	ነጋዴ	4-9-1999ዓ.ም 2-2-2000ዓ.ም	ስለሸክላሰራ ባለሙያዎች ማህበራዊ ደረጃ፣ ከሸክላ ሰራ ጋር የተያያዙ እምነቶች	ቴፕ ሪከርደር	በመኖሪያ ቤት
27	ወ/ሮ ይታይሽ ሁነኛው	ሴ	40	ማንበብና መጻፍ አይችሉም	ጋሚ	ነጋዴ	3-2-2000ዓ.ም	ከሸክላ ሰራ ጋር የተያያዙ እምነቶች	ማስታወሻ ደብተር	በመኖሪያ ቤት
28	ወ/ሮ ትሁን ብርሃኑ	ሴ	55	ማንበብና መጻፍ አይችሉም	አፋፍ	ሸክላ ሰሪ	4-2-2000ዓ.ም	ስለሸክላሰራ ባለሙያዎች ማህበራዊ ደረጃ፣ ከሸክላ ሰራ ጋር የተያያዙ እምነቶች	ማስታወሻ ደብተር	በመኖሪያ ቤት
29	አቶ ጌጤ በርሄ	ወ	60	የቤተክህነት ትምህርት ተምረዋል	መሃል ዘጌ	አሣ አስጋሪ	24-9-1999ዓ.ም	ስለባህላዊ ቤቶች አሰራር፣ ከባህላዊ ቤቶች ጋር የተያያዙ እምነቶች	ማስታወሻ ደብተር	በመኖሪያ ቤት
30	ምስለኔ ተመስገን አለሙ	ወ	70	የቤተክህነት ትምህርት ተምረዋል	መሃል ዘጌ	ጡረተኛ	23-9-1999ዓ.ም	ስለባህላዊ ቤቶች አሰራር፣ ከባህላዊ ቤቶች ጋር የተያያዙ እምነቶች	ማስታወሻ ደብተር	በመኖሪያ ቤት

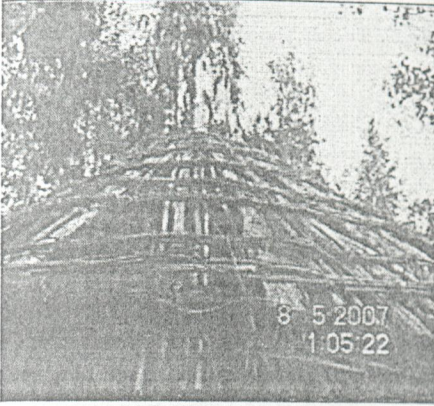

1. የጎጆ ቤት ጣሪያና ግድግዳ



2..ለሳር መክደኛ የሚያገለግል እንጨት ሲቆረጥ

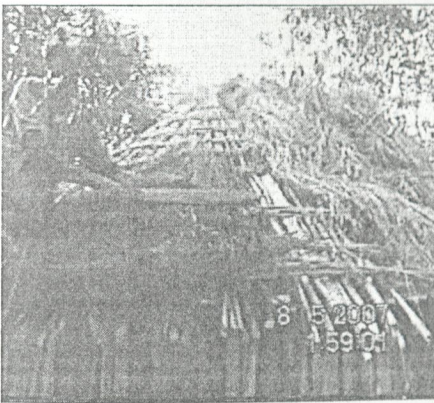

3. ክፍክፍ ቤት ሲከደን

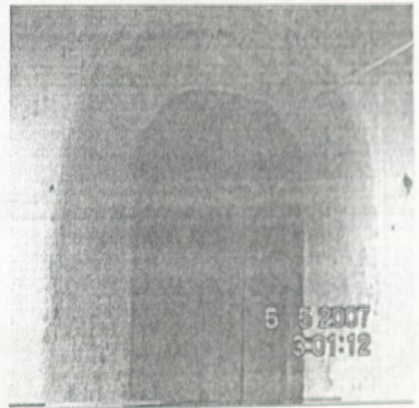

4. የእሳተ ክላ ቤት በር



6. የፈረስ እሳተ ከላ ቤት



7. የሸክላ ቁስ(ጀበና) ሲሰራ

8. የሸክላ ቁሶች ለመቃጠል እየተዘጋጁ

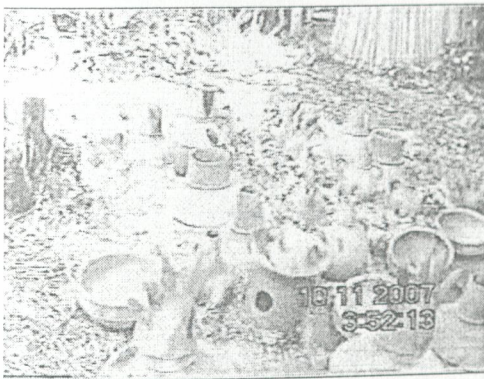

9. የሸክላ ቁሶች ወዲያውኑ ተቃጥለው እንዳበቁ

10. ማዲጋ ወደ ገበያ እየተወሰደ



11. ԲՈՒՆԱ ՔՈՐԻ(ՋՈՏ) ՈՂՈՏ ՆՔ

መግለጫ

ይህ ቴሲስ (የማስተርስ ዲግሪ ማሟያ ጽሑፍ) የእኔ ወጥ ስራ (Original work) ሲሆን፣ ከዚህ በፊት በማንኛውም ዩኒቨርሲቲ የድግሪ ማሟያ ሆኖ አልቀረበም። ለጥናቱ በምንጭነት የተጠቀምኩባቸውን መረጃዎችም በሙሉ በተገቢው መንገድ መጥቀሴን አረጋግጣለሁ።

አብይ ወ.ተ

ስም

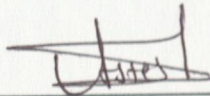

ፊርማ

አዲስ አበባ ዩኒቨርሲቲ
የድንረ ምረቃ ትምህርት ቤት

የካቲት፣ 2000 ዓ.ም